



สหกรณ์ออมทรัพย์ตำราวจุธรจังหวัดขอนแก่น จำกัด

222/58 ม.13 ถ.จอมพลพัฒนา ต.ในเมือง อ.เมือง จ.ขอนแก่น 40000

โทร.(043) 237988 มือถือ 089-4222071 , 086-8555038 ,093-3263571 โทรสาร.(043) 239588

ที่ ขก 0029 (สอ)/ 75

4 ตุลาคม 2566

เรื่อง ขอเชิญประชุมใหญ่สามัญประจำปี 2566

เรียน ผู้แทนสมาชิกสหกรณ์ออมทรัพย์ตำราวจุธรจังหวัดขอนแก่น จำกัด

- สิ่งที่ส่งมาด้วย
1. ระเบียบวาระการประชุมใหญ่สามัญประจำปี 2566
 2. งบการเงินของสหกรณ์ สำหรับปีบัญชีสิ้นสุดวันที่ 30 กันยายน 2566

ด้วยคณะกรรมการดำเนินการ ได้มีมติกำหนดให้มีการประชุมใหญ่สามัญประจำปี 2566 สำหรับปีบัญชี สิ้นสุดวันที่ 30 กันยายน 2566 ในวันพฤหัสบดีที่ 12 ตุลาคม 2566 เวลา 09.00 น. ณ ห้องคอนเวนชัน โรงแรมอวานี ขอนแก่น โฮเทล แอนด์ คอนเวนชัน เซ็นเตอร์ ตามระเบียบวาระการประชุม ดังนี้

1. เรื่อง ที่ประธานแจ้งให้ที่ประชุมทราบ
2. เรื่อง รับรองรายงานการประชุม
3. เรื่อง รับทราบรายงานผลการดำเนินงานประจำปี 2566
4. เรื่อง รับทราบรายงานของผู้ตรวจสอบกิจการ
5. เรื่อง พิจารณานุมัติงบการเงินของสหกรณ์ สำหรับปีบัญชีสิ้นสุดวันที่ 30 กันยายน 2566
6. เรื่อง พิจารณานุมัติการจัดสรรกำไรสุทธิ ประจำปีบัญชี 2566
7. เรื่อง พิจารณานุมัติแผนงานและงบประมาณรายรับ - รายจ่ายประจำปีบัญชี 2567
8. เรื่อง พิจารณาแก้ไขเพิ่มเติมข้อบังคับสหกรณ์ โดยถือใช้ใหม่ทั้งฉบับ
9. เรื่อง พิจารณาแก้ไขเพิ่มเติมระเบียบสหกรณ์ว่าด้วยค่าตอบแทน ค่าเบี้ยเลี้ยง ค่าเช่าที่พัก และค่าพาหนะ สำหรับสมาชิก กรรมการ เจ้าหน้าที่และผู้ช่วยเหลืองานสหกรณ์ พ.ศ.2566 (ถือใช้ใหม่ทั้งฉบับ)
10. เรื่อง พิจารณานุมัติแผนกลยุทธ์ ฉบับที่ 3 (พ.ศ.2567-2569)
11. เรื่อง พิจารณากำหนดวงเงินกู้ยืมหรือการค้ำประกัน ประจำปีบัญชี 2567
12. เรื่อง พิจารณาเลือกตั้งกรรมการดำเนินการ ชุดที่ 48 ประจำปีบัญชี 2567
13. เรื่อง พิจารณาเลือกผู้ตรวจสอบกิจการประจำปีบัญชี 2567 ถึงปีบัญชี 2568 และกำหนดค่าตอบแทน
14. เรื่อง พิจารณาคัดเลือกผู้สอบบัญชี และกำหนดค่าธรรมเนียมการสอบบัญชี ประจำปีบัญชี 2566
15. เรื่อง ขออนุมัติทุนสาธารณประโยชน์ เพื่อบริจาคเงินช่วยเหลือข้าราชการตำรวจ ที่ได้รับบาดเจ็บ ทุพพลภาพ และเสียชีวิตจากการปฏิบัติหน้าที่
16. เรื่อง อื่น ๆ (ถ้ามี)

จึงเรียนมาเพื่อทราบและขอเชิญท่านสมาชิกเข้าร่วมประชุมตามวัน เวลา และสถานที่ดังกล่าวข้างต้น
ขอแสดงความนับถือ

พลตำรวจตรี

(นพเก้า โสมนัส)

ประธานกรรมการ

สหกรณ์ออมทรัพย์ตำราวจุธรจังหวัดขอนแก่น จำกัด

ระเบียบวาระการประชุมใหญ่สามัญประจำปี 2566
สหกรณ์ออมทรัพย์ตำรวจภูธรจังหวัดขอนแก่น จำกัด
ครั้งที่ 47 วันพฤหัสบดีที่ 12 ตุลาคม 2566 เวลา 09.00 น.
ณ ห้องคอนเวนชั่น โรงแรมอวานี ขอนแก่น โฮเทล แอนด์ คอนเวนชั่น เซ็นเตอร์
อ.เมือง จ.ขอนแก่น

ระเบียบวาระที่ 1 เรื่องที่ประธานแจ้งให้ที่ประชุมทราบ

ระเบียบวาระที่ 2 เรื่องรับรองรายงานการประชุม

2.1 รับรองรายงานการประชุมใหญ่สามัญประจำปี 2565 เมื่อวันพุธที่ 12 ตุลาคม พ.ศ. 2565

2.2 รับรองรายงานการประชุมใหญ่วิสามัญ เมื่อวันอังคารที่ 7 มีนาคม พ.ศ. 2566

ระเบียบวาระที่ 3 เรื่องที่เสนอให้ที่ประชุมทราบ

3.1 เรื่อง การรับสมัครเข้าใหม่ และสมาชิกออกจากสหกรณ์

3.2 เรื่อง รับทราบรายงานผลการดำเนินงานของสหกรณ์ ประจำปีบัญชี 2566

3.3 เรื่อง รายงานของผู้ตรวจสอบกิจการ

ระเบียบวาระที่ 4 เรื่องที่เสนอให้ที่ประชุมพิจารณา

4.1 เรื่อง พิจารณานุมัติงบการเงินของสหกรณ์สำหรับปีบัญชีสิ้นสุดวันที่ 30 กันยายน 2566

4.2 เรื่อง พิจารณานุมัติการจัดสรรกำไรสุทธิ ประจำปีบัญชี 2566

4.3 เรื่อง พิจารณานุมัติแผนงาน และประมาณรายจ่าย ประจำปีบัญชี 2567

4.4 เรื่อง พิจารณาแก้ไขเพิ่มเติมข้อบังคับสหกรณ์ โดยถือใช้ใหม่ทั้งฉบับ

4.5 เรื่อง พิจารณาแก้ไขเพิ่มเติมระเบียบสหกรณ์ว่าด้วยค่าตอบแทน ค่าเบี้ยเลี้ยง ค่าเช่าที่พัก และค่าพาหนะ
สำหรับสมาชิก กรรมการ เจ้าหน้าที่ และผู้ช่วยเหลืองานสหกรณ์ พ.ศ.2566 (ถือใช้ใหม่ทั้งฉบับ)

4.6 เรื่อง พิจารณานุมัติแผนกลยุทธ์ ฉบับที่ 3 (พ.ศ.2567-2569)

4.7 เรื่อง พิจารณากำหนดวงเงินกู้ยืมหรือการค้ำประกัน ประจำปีบัญชี 2567

4.8 เรื่อง พิจารณาเลือกตั้งกรรมการดำเนินการ ชุดที่ 48 ประจำปีบัญชี 2567

4.9 เรื่อง พิจารณาเลือกผู้ตรวจสอบกิจการ ประจำปีบัญชี 2567 ถึงปีบัญชี 2568 และกำหนดค่าตอบแทน

4.10 เรื่อง พิจารณาคัดเลือกผู้สอบบัญชีของสหกรณ์ ประจำปีบัญชี 2567 และกำหนดค่าธรรมเนียมการสอบบัญชี

4.11 เรื่อง ขอรับบริจาคเงินสมทบ “กองทุนสวัสดิการสำนักงานตำรวจแห่งชาติ” เพื่อช่วยเหลือข้าราชการ

ตำรวจที่ได้รับบาดเจ็บ ทุพพลภาพ และเสียชีวิตจากการปฏิบัติหน้าที่ ครั้งที่ 11

ระเบียบวาระที่ 5 เรื่องอื่น ๆ (ถ้ามี)

5.1 เรื่อง รายงานผลการดำเนินงานของสมาคมฯ ประจำปีประชุมสามัญประจำปี
ออมทรัพย์ตำรวจภูธรจังหวัดขอนแก่น จำกัด

(1) ศูนย์ประสานงานสมาคมฯ ปกป้องสิทธิสมาชิกของสหกรณ์ออมทรัพย์ตำรวจ (สสอต.)

(2) ศูนย์ประสานงานสมาคมฯ ปกป้องสิทธิสมาชิกของชุมนุมสหกรณ์ออมทรัพย์
แห่งประเทศไทย (สส.ชสอ.)

(3) ศูนย์ประสานงานสมาคมฯ ปกป้องสิทธิสมาชิกชุมนุมสหกรณ์ออมทรัพย์ครูไทย (สสอค.)

(4) ศูนย์ประสานงานสมาคมฯ ปกป้องสิทธิสมาชิกสหกรณ์ออมทรัพย์ราชการไทย(สสอ.รท.)

(5) ศูนย์ประสานงาน สมาคมฯ ปกป้องสิทธิสมาชิกสหกรณ์ออมทรัพย์ไทย (สส.สท.)

5.2 เรื่องอื่น ๆ

สารบัญ

หน้า

ระเบียบวาระที่ 1	เรื่องที่ประธานแจ้งให้ที่ประชุมทราบ	
ระเบียบวาระที่ 2	เรื่องรับรองรายงานการประชุม	
	2.1 รับรองรายงานการประชุมใหญ่สามัญประจำปี 2565 เมื่อวันที่ 12 ตุลาคม พ.ศ. 2565	8
	2.2 รับรองรายงานการประชุมใหญ่วิสามัญ เมื่อวันที่ 7 มีนาคม พ.ศ. 2566	
ระเบียบวาระที่ 3	เรื่องที่เสนอให้ที่ประชุมทราบ	
	3.1 เรื่อง การรับสมาชิกเข้าใหม่ และสมาชิกออกจากสหกรณ์	10-12
	3.2 เรื่อง รับทราบรายงานผลการดำเนินงานของสหกรณ์ ประจำปีบัญชี 2566	13-35
	3.3 เรื่อง รายงานของผู้ตรวจสอบกิจการ	36-39
ระเบียบวาระที่ 4	เรื่องที่เสนอให้ที่ประชุมพิจารณา	
	4.1 เรื่อง พิจารณานุมัติงบประมาณของสหกรณ์สำหรับปีบัญชีสิ้นสุดวันที่ 30 กันยายน 2566	42-73
	4.2 เรื่อง พิจารณานุมัติการจัดสรรกำไรสุทธิ ประจำปีบัญชี 2566	74
	4.3 เรื่อง พิจารณานุมัติแผนงาน และประมาณรายจ่าย ประจำปีบัญชี 2567	75-86
	4.4 เรื่อง พิจารณาแก้ไขเพิ่มเติมข้อบังคับสหกรณ์ โดยถือใช้ใหม่ทั้งฉบับ	87-134
	4.5 เรื่อง พิจารณาแก้ไขเพิ่มเติมระเบียบสหกรณ์ว่าด้วยค่าตอบแทน ค่าเบี้ยเลี้ยง ค่าเช่าที่พัก และค่าพาหนะสำหรับสมาชิก กรรมการ เจ้าหน้าที่ และผู้ช่วยเหลืองานสหกรณ์ พ.ศ.2566 (ถือใช้ใหม่ทั้งฉบับ)	135-139
	4.6 เรื่อง พิจารณานุมัติแผนกลยุทธ์ ฉบับที่ 3 (พ.ศ.2567-2569)	140-167
	4.7 เรื่อง พิจารณากำหนดวงเงินกู้ยืมหรือการค้ำประกัน ประจำปีบัญชี 2567	168
	4.8 เรื่อง พิจารณาเลือกตั้งกรรมการดำเนินการ ชุดที่ 48 ประจำปีบัญชี 2567	169-170
	4.9 เรื่อง พิจารณาเลือกผู้ตรวจสอบกิจการ ประจำปีบัญชี 2567 ถึงปีบัญชี 2568 และกำหนดค่าตอบแทน	171-173
	4.10 เรื่อง พิจารณาคัดเลือกผู้สอบบัญชีของสหกรณ์ ประจำปีบัญชี 2567 และกำหนดค่าธรรมเนียมการสอบบัญชี	174-176
	4.11 เรื่อง ขอรับบริจาคเงินสมทบ “กองทุนสวัสดิการสำนักงานตำรวจแห่งชาติ” เพื่อช่วยเหลือข้าราชการตำรวจที่ได้รับบาดเจ็บ ทุพพลภาพ และเสียชีวิตจากการปฏิบัติหน้าที่ ครั้งที่ 11	177
ระเบียบวาระที่ 5	เรื่องอื่น ๆ (ถ้ามี)	
	5.1 เรื่อง รายงานผลการดำเนินงานของสมาคมฌาปนกิจสงเคราะห์ฯ ประจำปีศูนย์ประสานงานสหกรณ์ ออมทรัพย์ตำรวจจังหวัดขอนแก่น จำกัด	
(1)	ศูนย์ประสานงานสมาคมฌาปนกิจสงเคราะห์สมาชิกของสหกรณ์ออมทรัพย์ตำรวจ (สสอต.)	180-182
(2)	ศูนย์ประสานงานสมาคมฌาปนกิจสงเคราะห์สหกรณ์สมาชิกของชุมนุมสหกรณ์ออมทรัพย์แห่งประเทศไทย (สส.ชสอ.)	183-184
(3)	ศูนย์ประสานงานสมาคมฌาปนกิจสงเคราะห์สมาชิกชุมนุมสหกรณ์ออมทรัพย์ครูไทย (สสอค.)	185
(4)	ศูนย์ประสานงานสมาคมฌาปนกิจสงเคราะห์สมาชิกสหกรณ์ออมทรัพย์ข้าราชการไทย(สสอ.รท.)	186-187
(5)	ศูนย์ประสานงาน สมาคมฌาปนกิจสงเคราะห์สมาชิกสหกรณ์ออมทรัพย์ไทย (สส.สท.)	188-189
	5.2 เรื่องอื่น ๆ	190



ระเบียบบวาระที่ 1

เรื่อง ประธานแจ้งให้ที่ประชุมทราบ

รายงานการประชุมใหญ่สามัญประจำปี 2566

สหกรณ์ออมทรัพย์ตำรวจภูธรจังหวัดขอนแก่น จำกัด

ครั้งที่ 47 วันพฤหัสบดีที่ 12 ตุลาคม 2566 เวลา 09.00 น.

ณ ห้องคอนเวนชัน โรงแรมอวานี ไฮเทล แอนด์ คอนเวนชัน เซ็นเตอร์

อำเภอเมือง จังหวัดขอนแก่น

ผู้แทนสมาชิกเข้าประชุม 205 คน (จำนวนผู้แทนสมาชิกทั้งหมด 205 คน) และผู้เข้าร่วมประชุมจำนวน 221 คน)

ผู้เข้าร่วมประชุม

- | | |
|-------------------------------|--|
| 1. นายเวฬุวัน จันทะศิลป์ | นักวิชาการสหกรณ์ชำนาญการ |
| 2. สิบเอกเสาวศักดิ์ ชินโชติกร | เจ้าพนักงานส่งเสริมสหกรณ์อาวุโส |
| 3. นายสมปอง ภัคดีกระโทก | นักวิชาการสหกรณ์ปฏิบัติการ |
| 4. นายสุพจน์ พุทธิกานนท์ | นักวิชาการตรวจสอบบัญชีชำนาญการ |
| 5. นายมนตรี ช่วยชู | ผู้แทนผู้สอบบัญชี จากบริษัท มนตรีสอบบัญชีและกฎหมาย จำกัด |
| 6. พ.ต.อ.จรัส ไชยศักดิ์ | ประธานคณะผู้ตรวจสอบกิจการ |
| 7. ร.ต.อ.หญิงอาริยา วรรณชัย | ผู้ตรวจสอบกิจการ |

ฯลฯ

เริ่มประชุมเวลา 09.00 น.

พล.ต.ต.นพเก้า โสมนัส ประธานที่ประชุม เมื่อผู้แทนสมาชิกมาประชุมครบองค์ประชุมแล้ว และได้นำผู้เข้าร่วมประชุมซึ่งได้เชิญจากหน่วยงานที่เกี่ยวข้องกับการดำเนินงานของสหกรณ์ ให้ที่ประชุมได้รับทราบ ต่อจากนั้นได้ดำเนินการประชุมตามระเบียบวาระดังต่อไปนี้

ระเบียบวาระที่ 1 เรื่อง ประธานแจ้งให้ที่ประชุมทราบ

ประธาน การดำเนินงานกิจการสหกรณ์ ได้สิ้นสุดปีทางบัญชี 2566 แล้ว สหกรณ์ต้องจัดให้มีการประชุมใหญ่สามัญประจำปีตามกฎหมาย และข้อบังคับสหกรณ์ เพื่อแถลงผลการดำเนินงานของสหกรณ์ในรอบปีที่ผ่านมาให้สมาชิกทราบ และให้ที่ประชุมใหญ่มีอำนาจหน้าที่พิจารณาวินิจฉัยเรื่องต่างๆ เกี่ยวกับการดำเนินงานของสหกรณ์

ในปีนี คณะกรรมการได้ร่วมกันปรึกษาหารือในการมอบของชำระรายประจำปีแก่สมาชิกซึ่งเป็นประเพณีนิยมที่ถือปฏิบัติมาโดยตลอด โดยสมาชิกทุกรายได้รับเท่าเทียมกัน จากการแสดงความคิดเห็นของสมาชิกคราวที่สหกรณ์ได้ออกพบปะสมาชิก และสถานการณ์เงินเฟ้อในปัจจุบัน เพื่อเป็นการบรรเทาความเดือดร้อนได้ในระดับหนึ่ง คณะกรรมการ จึงมีมติขอมอบของชำระรายแก่สมาชิก เป็นเงินสดคนละ 1,000 บาท โดยจะให้ฝ่ายจัดการโอนเข้าบัญชีเงินเดือนของสมาชิก ภายในเดือนตุลาคม 2566

ที่ประชุม รับทราบ

ระเบียบวาระที่ 2

เรื่อง รับรองรายงานการประชุม

2.1 เรื่อง รับรองการประชุมใหญ่สามัญประจำปี 2565

เมื่อวันพุธที่ 12 เดือน ตุลาคม พ.ศ. 2565

2.2 เรื่อง รับรองการประชุมใหญ่วิสามัญ

เมื่อวันอังคารที่ 7 เดือน มีนาคม พ.ศ. 2566

ระเบียบวาระที่ 2 เรื่อง รับรองรายงานการประชุม

2.1 เรื่อง รับรองรายงานการประชุมใหญ่สามัญประจำปี 2565

เลขานุการ ตามที่สหกรณ์ออมทรัพย์ตำรวจภูธรจังหวัดขอนแก่น จำกัด ได้ดำเนินการประชุมใหญ่สามัญประจำปี 2565 เมื่อวันที่ 12 เดือน ตุลาคม พ.ศ. 2565 ณ ห้องคอนเวนชัน โรงแรม อวานี ขอนแก่น ไฮเทล แอนด์ คอนเวนชัน เซ็นเตอร์ อ.เมือง จ.ขอนแก่น

จึงขอเสนอรายงานการประชุมใหญ่สามัญประจำปี 2565 เพื่อให้ที่ประชุมใหญ่สามัญประจำปี 2566 พิจารณารับรอง ตามคิวอาร์โค้ดที่แนบมาพร้อมนี้



มติที่ประชุม ที่ประชุมมีมติเป็นเอกฉันท์ รับรองรายงานการประชุมใหญ่สามัญประจำปี 2565

2.2 เรื่อง รับรองรายงานการประชุมใหญ่วิสามัญ

เลขานุการ ตามที่สหกรณ์ออมทรัพย์ตำรวจภูธรจังหวัดขอนแก่น จำกัด ได้ดำเนินการประชุมใหญ่วิสามัญ เมื่อวันที่ 7 เดือน มีนาคม พ.ศ. 2566 ณ สนามหญ้าด้านหน้า อาคารที่ทำการสหกรณ์ออมทรัพย์ตำรวจภูธรจังหวัดขอนแก่น จำกัด อ.เมือง จ.ขอนแก่น

จึงขอเสนอรายงานการประชุมใหญ่วิสามัญ เพื่อให้ที่ประชุมใหญ่สามัญประจำปี 2566 พิจารณารับรอง ตามคิวอาร์โค้ดที่แนบมาพร้อมนี้



มติที่ประชุม ที่ประชุมมีมติเป็นเอกฉันท์ รับรองรายงานการประชุมใหญ่วิสามัญ

ระเบียบบวาระที่ 3

เรื่อง ที่เสนอให้ที่ประชุมทราบ

- 3.1 เรื่อง การรับสมาชิกเข้าใหม่ และสมาชิกออกจากสหกรณ์
- 3.2 เรื่อง รับทราบรายงานผลการดำเนินงานของสหกรณ์
ประจำปีบัญชี 2566
- 3.3 เรื่อง รายงานของผู้ตรวจสอบกิจการ

ระเบียบวาระที่ 3 เรื่องที่เสนอให้ที่ประชุมทราบ

3.1 เรื่อง การรับสมาชิกเข้าใหม่ และสมาชิกออกจากสหกรณ์

ฝ่ายจัดการ รายงานสมาชิกเข้าใหม่ให้ที่ประชุมทราบ ตามข้อบังคับข้อ 33 การเข้าเป็นสมาชิกในรอบปีบัญชี 2566 วันสิ้นปีมีสมาชิกคงเหลือ 4,389 ราย โดยแยกเป็นสมาชิก และสมาชิกสมทบ ดังนี้

	สมาชิก	สมาชิกสมทบ	รวมสมาชิกทั้งสิ้น
จำนวนสมาชิกต้นปี	4,068	276	4,344
บวก เข้าใหม่ระหว่างปี	97	25	122
หัก เสียชีวิตระหว่างปี	37	2	39
ลาออกระหว่างปี	28	4	32
พ้นสมาชิกภาพตามข้อบังคับ	1	-	1
โอนสมาชิกภาพไป สอ.อื่น	5	-	5
คงเหลือสมาชิกสิ้นปี	4,094	295	4,389

เป็นสมาชิกที่กู้ยืมเงินจากสหกรณ์จำนวน 3,679 คน คิดเป็นร้อยละ 83.82 ของจำนวนสมาชิกทั้งหมด

รายชื่อสมาชิกเข้าใหม่ ประจำปีบัญชี 2566

ลำดับ	ยศ ชื่อ	สกุล	หน่วยสังกัด
1	ร.ต.ต.เสรี	โยปัดทุม	กก.สส.ภ.จว.ชก.
2	ส.ต.ท.พงศกร	สะเดา	กก.สส.ภ.จว.ชก.
3	ร.ต.อ.หญิงปฤษฎา	บุตรวงศ์	สภ.กระนวน
4	ส.ต.ท.อธิวัฒน์	อุ้นทะยา	สภ.กระนวน
5	ส.ต.ต.ธเนศวรชัย	ศรีลาพัฒน์	สภ.กระนวน
6	พ.ต.อ.ธีระวัฒน์	นุมานิต	ภ.จว.ขอนแก่น
7	จ.ส.ต.คชาวุฒิ	งามสีทา	ภ.จว.ขอนแก่น
8	ส.ต.ต.ธิเบต	กฤษณัย	สภ.ชนบท
9	ด.ต.ไท	สุวรรณลุน	สภ.ชนบท
10	ส.ต.ท.ณัฐวุฒิ	พงษ์เชื้อ	สภ.ชุมแพ
11	ด.ต.ถวิล	มีด้วง	สภ.ชุมแพ
12	ส.ต.อ.จิตตินันท์	ลีเวียง	สภ.ชุมแพ
13	จ.ส.ต.อาณัติ	มะสันเทียะ	สภ.ชุมแพ
14	ส.ต.ท.สุริยะ	ศิลา	สภ.ชุมแพ

ลำดับ	ยศ ชื่อ	สกุล	หน่วยสังกัด
15	ส.ต.อ.กฤษณา	แดนสุข	สภ.ข้าสูง
16	ส.ต.อ.วีรศักดิ์	ลาลม	สภ.ท่าพระ
17	ส.ต.ต.ภาณุวัฒน์	วินทะวุธ	สภ.ท่าพระ
18	ร.ต.อ.อภิเดช	จิงพล	สภ.น้ำพอง
19	ด.ต.วรวิทย์	แก้วตาบรรเจิด	สภ.น้ำพอง
20	ร.ต.อ.ปรีชาพล	สิงห์สาทร	ข้าราชการบำนาญ
21	พล.ต.ต.ธวัชชัย	หาญนที	ข้าราชการบำนาญ
22	ส.ต.อ.อรรคพล	หิตะผล	สภ.บ้านฝาง
23	ด.ต.อนุชา	ฉืดเกตุ	สภ.บ้านเป็ด
24	ส.ต.ท.ปกป่อง	ผางจันทดา	สภ.บ้านเป็ด
25	ร.ต.อ.ภิญโญ	หงษ์สอง	สภ.บ้านเป็ด
26	ส.ต.ต.อภิชัย	หลอดทองกลาง	สภ.บ้านเป็ด
27	ส.ต.ท.ปณิธาน	พื้นหัวสระ	สภ.บ้านเป็ด
28	ร.ต.อ.หญิงปรีธิตา	สุขอาษา	สภ.บ้านแฮด

รายชื่อสมาชิกเข้าใหม่ ประจำปีบัญชี 2566

ลำดับ	ยศ ชื่อ	สกุล	หน่วยสังกัด
29	ส.ต.อ.ศุภกร	จันทร์รัตน์	สภ.บ้านไผ่
30	ส.ต.ต.โชติกุล	บุรี	สภ.บ้านไผ่
31	ส.ต.ต.ธีระวัช	ธงเทียว	สภ.บ้านไผ่
32	ส.ต.อ.ปฏิพัทธ์	หาญคำแพง	สภ.บ้านไผ่
33	พ.ต.อ.วิชญ์	จันทุม	สภ.บ้านไผ่
34	ส.ต.อ.ภทรภาดา	วรวฒนาวงษ์	สภ.บ้านไผ่
35	ส.ต.ท.สัทพงษ์	แสงสีภรณ์	สภ.บ้านไผ่
36	ด.ต.มงคล	อนุตรี	สภ.บ้านไผ่
37	ส.ต.อ.อันวา	ศิริโส	สภ.พล
38	ร.ต.ท.วิรัตน์	ลมไธสง	สภ.พล
39	ส.ต.ท.ณัฐพงศ์	พันธุ์ชัยภูมิ	สภ.พล
40	ด.ต.สุริยา	ลานเตร์	สภ.พล
41	ส.ต.ต.เกรียงไกร	กำแก้ว	สภ.ภูพาน
42	ส.ต.ท.ศุภฉัตร	แสงแก้ว	สภ.ภูพาน
43	พ.ต.ต.อรุณ	มะปะรัง	สภ.ภูพาน
44	ด.ต.ชยธร	ขึ้นนงขุ่ม	สภ.ภูพาน
45	ส.ต.ท.แทนทัย	เหล่าเพ็ง	สภ.ภูเวียง
46	ส.ต.ต.เทอดภูมิ	ใจดี	สภ.มัญจาคีรี
47	ส.ต.ต.ชิษณุพงศ์	ดรหลาบคำ	สภ.มัญจาคีรี
48	ร.ต.อ.ขรรค์ชัย	เศษมา	สภ.มัญจาคีรี
49	ร.ต.อ.सानิต	สีหามู	สภ.มัญจาคีรี
50	นางลำยอง	ศิริสมบูรณ์	สมาชิกสมทบ
51	นายกฤษณ์	ทรงชัยสงวน	สมาชิกสมทบ
52	นางศุภวรรณ	ก้านคำ	สมาชิกสมทบ
53	นายภูมิภัทร	พิศมัย	สมาชิกสมทบ
54	นางศยามล	ผ่องสมรูป	สมาชิกสมทบ

ลำดับ	ยศ ชื่อ	สกุล	หน่วยสังกัด
55	พ.ต.อ.อมร	ผ่องสมรูป	สมาชิกสมทบ
56	น.ส.ศิริรัตน์	เหล่าพรม	สมาชิกสมทบ
57	นายนพดล	โสทธิมัย	สมาชิกสมทบ
58	นายอัครศักดิ์	โสทธิมัย	สมาชิกสมทบ
59	นางจันทิรา	ชมเชียวชาญ	สมาชิกสมทบ
60	นายวิทยา	การสมพจน์	สมาชิกสมทบ
61	นางพรรณพิลาส	รณชาติชัย	สมาชิกสมทบ
62	นางบุญจง	สุพันธ์วิ	สมาชิกสมทบ
63	นางเทวี	ทิมินกุล	สมาชิกสมทบ
64	นายเหล่า	ทิมินกุล	สมาชิกสมทบ
65	นายพันธกานต์	ตรารุ่งเรือง	สมาชิกสมทบ
66	นางปริยานิตย์	ธรรมนิศ	สมาชิกสมทบ
67	นายภูรินทร์	ป้องบุญจันทร์	สมาชิกสมทบ
68	น.ส.บุษชาติ	ป้องบุญจันทร์	สมาชิกสมทบ
69	น.ส.อัจฉราพรรณ	วัฒนศรีกุล	สมาชิกสมทบ
70	นางสวย	เปื่อยศรี	สมาชิกสมทบ
71	นายเรืองยศ	เจตนา	สมาชิกสมทบ
72	นายศิวโชค	ศิริฉาย	สมาชิกสมทบ
73	นางอรรณนันท	สุดยสรณาคม	สมาชิกสมทบ
74	พ.ต.อ.เกียรติศักดิ์	ศรีวงษ์ชัย	สภ.สีชมพู
75	ส.ต.อ.อดิศักดิ์	จันทม่วง	สภ.สีชมพู
76	พ.ต.อ.รักชาติ	เรืองเจริญ	สภ.หนองนาคำ
77	พ.ต.ท.ศุภฤกษ์	สุวรรณราช	สภ.หนองสองห้อง
78	ส.ต.ท.จักรินทร์	เทนอิสสระ	สภ.หนองสองห้อง
79	ส.ต.ต.ธีรวัฒน์	หวานจิตต์	สภ.หนองสองห้อง
80	ร.ต.อ.วิทยา	ละมุล	สภ.หนองสองห้อง

รายชื่อสมาชิกเข้าใหม่ ประจำปีบัญชี 2566

ลำดับ	ยศ	ชื่อ	สกุล	หน่วยสังกัด
81	ส.ต.อ.	โกวิท	เซ็นนอก	สภ.หนองสองห้อง
82	ส.ต.อ.	อิทธิพัทธ์	ยมนัด	สภ.หนองเรือ
83	ร.ต.ต.	อัมรินทร์	วรรณพราหมณ์	สภ.หนองเรือ
84	ร.ต.อ.	ปรมินทร์	จันดีบ้าง	สภ.หนองเรือ
85	ร.ต.ต.	ณัฐพล	ก่อพันธ์	สภ.อุบลรัตน์
86	ด.ต.	ศุภณัฐ	เสนาดี	สภ.อุบลรัตน์
87	จ.ส.ต.	หญิงกิตติยา	พร้อมโกคิน	สภ.อุบลรัตน์
88	ส.ต.อ.	อานูภาพ	ชาธรรมมา	สภ.เขาสวนกวาง
89	พ.ต.ท.	มนตรี	บุษทิพย์	สภ.เขาสวนกวาง
90	นางคำศรี	อินธิแสน		สมาชิกสมทบ
91	พ.ต.ท.	ปฐวี	ชำนาญดี	สภ.เปือยน้อย
92	ส.ต.ต.	ไชยพร	เพี้ยกเพี้ย	สภ.เมืองขอนแก่น
93	ร.ต.ท.	คณาธิป	ภูสมดา	สภ.เมืองขอนแก่น
94	ร.ต.ท.	หญิงเทศแก้ว	แก้วบ่อ	สภ.เมืองขอนแก่น
95	ร.ต.ท.	อภิสิทธิ์	เหล็กสูงเนิน	สภ.เมืองขอนแก่น
96	ร.ต.ท.	จักรีพรรคดี	เสรพล	สภ.เมืองขอนแก่น
97	ร.ต.ท.	วัชรพล	มาพร	สภ.เมืองขอนแก่น
98	ส.ต.ท.	ศุภชัย	ราชภักดี	สภ.เมืองขอนแก่น
99	ร.ต.อ.	ปฐมพงษ์	ชินฤทธิ์	สภ.เมืองขอนแก่น
100	ส.ต.ท.	ภควัฒน์	ฝูงกลิ่น	สภ.เมืองขอนแก่น
101	ส.ต.ท.	อธิรุจ	แจ่มเกาะ	สภ.เมืองขอนแก่น

ลำดับ	ยศ	ชื่อ	สกุล	หน่วยสังกัด
102	ส.ต.อ.	ยุทธการ	โพธิ์ศรี	สภ.เมืองขอนแก่น
103	ส.ต.ท.	เพชร	นามท้าว	สภ.เมืองขอนแก่น
104	พ.ต.ต.	วีระชาติ	คำเพราะ	สภ.เมืองขอนแก่น
105	ร.ต.อ.	สุกฤษฎ์	ฤทธิริน	สภ.เมืองขอนแก่น
106	ด.ต.	วัชรพล	พรหมทอง	สภ.เมืองขอนแก่น
107	จ.ส.ต.	วิษณุ	ศิริรักษ์	สภ.เมืองขอนแก่น
108	ส.ต.ท.	พันธ์ศักดิ์	พลสุวรรณ	สภ.เมืองไทย
109	ส.ต.อ.	ภักคินันต์	ทิพพิลา	สภ.เวฬุวัน
110	ส.ต.ท.	สายฟ้า	โคตรนุกูล	สภ.เวฬุวัน
111	ร.ต.อ.	ถาวร	สีจันทร์	สภ.เวฬุวัน
112	พ.ต.อ.	วธน	เอมะวรรณะ	สภ.เวียงเก่า
113	ด.ต.	สิทธิพงษ์	แก้วเหล่ายุง	สภ.เวียงน้อย
114	ส.ต.ท.	ณัฐพล	สีหานาม	สภ.เวียงน้อย
115	พ.ต.ท.	เชน	จงสถิตรักษ์	สภ.เวียงน้อย
116	ส.ต.ต.	เจริญชัย	ปัญญาสิทธิ์	สภ.เวียงใหญ่
117	ส.ต.อ.	จักรกฤษ	ภาณุรัตน์	สภ.เวียงใหญ่
118	ส.ต.ต.	ณัฐวุธ	สิงห์พานิชย์	สภ.โคกโพธิ์ไชย
119	ส.ต.ต.	ณัฐพงษ์	ปล่อยิ้ม	สภ.โคกโพธิ์ไชย
120	จ.ส.ต.	หญิงมะยूर	สุริโย	สภ.โคกโพธิ์ไชย
121	ส.ต.อ.	คุณากร	พิมพ์บุตร	สภ.โนนศิลา
122	ด.ต.	พิชณุ	เชื้อกุล	สภ.โนนศิลา

มติที่ประชุม รับทราบ สมาชิกเข้าใหม่และสมาชิกออกจากสหกรณ์

3.2 เรื่อง รายงานผลการดำเนินงานของสหกรณ์ ประจำปี 2566

คณะกรรมการดำเนินการ ชุดที่ 47 ขอเสนอรายงานผลการดำเนินงานให้ที่ประชุมได้รับทราบ ดังนี้

รายงานกิจการทั่วไป

สหกรณ์ได้จดทะเบียนก่อตั้งครั้งแรก เมื่อวันที่ 6 ธันวาคม 2519 และได้เริ่มดำเนินการเมื่อวันที่ 1 มกราคม 2520 สมาชิกแรกตั้ง 228 คน ปีนี้ครบรอบปีที่ 47 คณะกรรมการบริหารงานเป็นไปตามวัตถุประสงค์ เป้าหมายและนโยบายที่สหกรณ์กำหนดไว้ ให้มีการบริหารจัดการองค์กรที่ดี ปฏิบัติตามกฎหมาย ข้อบังคับ ระเบียบ และมติของคณะกรรมการ ทำให้เกิดประโยชน์สูงสุดแก่สหกรณ์และสมาชิก ทำให้สหกรณ์มีความมั่นคง เจริญเติบโต เป็นลำดับ

ตามที่สหกรณ์ดำเนินงานตามการแนะนำส่งเสริมสหกรณ์อย่างต่อเนื่อง มีการปฏิบัติตามหลักธรรมาภิบาล และความเป็นสหกรณ์อย่างแท้จริง สร้างความเชื่อมั่น เป็นที่ยอมรับจากบุคคลและหน่วยงานต่างๆ ที่เกี่ยวข้อง ได้รับผลการประเมินให้เป็นสหกรณ์สีขาวด้วยธรรมาภิบาล ในปี พ.ศ.2562 จากกรมส่งเสริมสหกรณ์ **ได้รับคัดเลือกให้เป็นสหกรณ์ดีเด่นระดับจังหวัด ประจำปี พ.ศ. 2564** ประเภทสหกรณ์ออมทรัพย์ จากสำนักงานสหกรณ์จังหวัดขอนแก่น ซึ่งสอดคล้องกับผลการประเมินชั้นคุณภาพการควบคุมภายในสหกรณ์ โดยผู้สอบบัญชีรับอนุญาต ผลระดับชั้นคุณภาพ ดีมาก ทุกด้าน ประกอบด้วย ด้านสภาพแวดล้อมการควบคุม ด้านความเสี่ยงและกิจกรรมควบคุม ด้านระบบข้อมูลสารสนเทศและการสื่อสาร ระบบการติดตามและประเมินผล สรุปการประเมินจัดชั้นคุณภาพ **ดีมาก**

ด้านการดำเนินการเพื่อประโยชน์แก่สมาชิก สังคมและชุมชน สหกรณ์ได้ดำเนินการต่อเนื่องตามนโยบาย/แผนงาน และคำแนะนำกรมส่งเสริมสหกรณ์ เป็นองค์กรวางแผนทางการเงินแก่สมาชิก ซึ่งเป็นเครื่องมือในการพัฒนาคุณภาพชีวิตของสมาชิก สร้างความเชื่อมั่นให้แก่สมาชิกในการออมเงินกับสหกรณ์ โดยมีระบบการตรวจสอบข้อมูลตนเองด้านเงินฝาก ทุนเรือนหุ้น เงินกู้สหกรณ์ และการค้าประกัน ผ่านแอปพลิเคชัน Smart Member เพื่อความโปร่งใส ตรวจสอบได้

จากการแพร่ระบาดของโรคติดเชื้อไวรัสโคโรนา 2019 อย่างต่อเนื่องเป็นเวลานานจนส่งผลกระทบต่อเศรษฐกิจของประเทศ และภาวะเงินเฟ้อ ในส่วนของสมาชิกสหกรณ์ได้รับผลกระทบจากราคาสินค้าที่เพิ่มสูงขึ้น รายได้เสริมในครอบครัวลดลง จึงมีรายได้ไม่เพียงพอกับภาระค่าใช้จ่ายที่จำเป็น และไม่พอส่งชำระหนี้เงินกู้ต่างๆ ทำให้ยากลำบากต่อการดำรงชีวิต

เพื่อเป็นการบรรเทาความเดือดร้อนของสมาชิกและครอบครัว ระหว่างปีนอกจากสหกรณ์ได้ให้บริการเงินกู้ตามปกติโดยไม่ปรับขึ้นอัตราดอกเบี้ยแล้ว สหกรณ์ยังได้ให้บริการเงินกู้สามัญเพื่อการดำรงชีพในอัตราดอกเบี้ยต่ำ ตลอดจนสนับสนุนงบประมาณช่วยเหลือหน่วยสังกัดสมาชิก รวมทั้งได้มีการสนับสนุนงบประมาณอันเป็นสาธารณประโยชน์กับหน่วยงาน เครือข่ายสหกรณ์ ชุมชนและสังคม ซึ่งเป็นไปตามหลักการสหกรณ์

แสดงผลการดำเนินงานและฐานะการเงินของสหกรณ์

รายการ	ปี 2566	ปี 2565	เพิ่ม(ลด)
จำนวนสมาชิก (ราย)	4,389	4,344	45
-สมาชิก	4,094	4,068	26
-สมทบ	295	276	19
1. สินทรัพย์รวม	7,001,620,132.98	6,833,404,929.10	168,215,203.88
1.1 เงินให้สมาชิกกู้	6,769,199,204.90	6,597,615,777.26	171,583,427.64
1.2 เงินลงทุน			
1.2.1 เงินสด / เงินฝาก	96,611,142.26	96,634,196.79	(23,054.53)
1.2.2 เงินลงทุนระยะยาว	77,022,500.00	77,006,500.00	16,000.00
1.2.3 ที่ดิน อาคาร และอุปกรณ์	48,701,246.96	49,178,924.83	(477,677.87)
1.3 สินทรัพย์อื่น	10,086,038.86	12,969,530.22	(2,883,491.36)
2. หนี้สินรวม	3,847,253,837.85	3,802,626,548.64	44,627,289.21
2.1 เงินกู้ยืม	2,576,301,230.79	2,506,689,023.01	69,612,207.78
2.2 เงินรับฝากจากสมาชิก	1,170,235,582.15	1,178,104,915.71	(7,869,333.56)
2.3 เงินรับฝากจากสหกรณ์อื่น/และอื่นๆ	91,100,000.00	110,000,000.00	(18,900,000.00)
2.4 หนี้สินอื่น	9,617,024.91	7,832,609.92	1,784,414.99
3. ทุนของสหกรณ์	3,154,366,295.13	3,030,778,380.46	123,587,914.67
3.1 ทุนเรือนหุ้น	2,539,833,450.00	2,441,451,480.00	98,381,970.00
3.2 ทุนสำรอง	306,580,689.70	275,084,004.93	31,496,684.77
3.3 ทุนสะสมและอื่นๆ	1,870,002.95	1,873,093.95	(3,091.00)
3.4 กำไรสุทธิ	306,082,152.48	312,369,801.58	(6,287,649.10)
4. รายได้	442,258,472.46	452,012,832.33	(9,754,359.87)
4.1 ดอกเบี้ยรับจากเงินให้สมาชิกกู้	437,180,958.79	446,362,087.03	(9,181,128.24)
4.2 ผลตอบแทนจากเงินลงทุนและอื่นๆ	5,077,513.67	5,650,745.30	(573,231.63)
5. ค่าใช้จ่าย	136,176,319.98	139,643,030.75	(3,466,710.77)
5.1 ดอกเบี้ยจ่าย	107,380,732.92	111,316,092.11	(3,935,359.19)
5.2 ค่าใช้จ่ายในการบริหาร	28,795,587.06	28,326,938.64	468,648.42
เงินให้สมาชิกกู้ระหว่างปี	2,336,138,686.84	2,229,480,308.54	106,658,378.30
รับชำระคืนเงินกู้ระหว่างปี	2,186,193,725.79	1,907,861,222.40	278,332,503.39

(1) ข้อมูลฐานะการเงิน

สินทรัพย์

สหกรณ์มีสินทรัพย์รวมทั้งสิ้น 7,001,620,132.98 บาท เพิ่มขึ้นจากปีก่อน จำนวน 168,215,203.86 บาท หรือเพิ่มขึ้นร้อยละ 2.46 ประกอบด้วยเงินสดและเงินฝากธนาคาร จำนวน 76,164,547.07 บาท เงินฝากสหกรณ์อื่น จำนวน 20,446,595.19 บาท เงินลงทุนระยะยาว จำนวน 77,022,500.00 บาท ที่ดินอาคาร อุปกรณ์ 48,701,246.96 บาท สมาชิกกู้ยืม จำนวน 6,769,199,204.90 บาท คิดเป็นร้อยละ 96.68 ของสินทรัพย์ และสินทรัพย์อื่นจำนวน 10,086,038.86 บาท

การบริหารจัดการลูกหนี้วันสิ้นปีจำนวน 6,769,199,204.90 บาท เพิ่มขึ้นจากปีที่ผ่านมาจำนวน 171,583,427.64 บาท หรือเพิ่มขึ้นร้อยละ 2.60 การให้เงินกู้แก่สมาชิก คณะกรรมการได้ยึดหลักเกณฑ์การให้กู้ตามที่ระเบียบ และข้อบังคับกำหนด การรับชำระหนี้เป็นไปตามข้อกำหนดในสัญญา ยอดเงินรับชำระหนี้เป็นสินทรัพย์ที่สหกรณ์บริหารจัดการให้มีสภาพคล่องได้ตามที่กำหนดไว้

การบริหารเงินลงทุน สหกรณ์ถือหุ้นในชุมนุมสหกรณ์ และบริษัทสหประกันชีวิต จำกัด รวมจำนวน 77,022,500 บาท ได้รับผลตอบแทนจำนวน 3,485,623 บาท ซึ่งเป็นการร่วมมือระหว่างสหกรณ์ เสริมสร้างความเข้มแข็งให้แก่กระบวนการสหกรณ์ได้

กราฟแสดงจำนวนสินทรัพย์และลูกหนี้ในแต่ละปี

หน่วย : พันล้านบาท

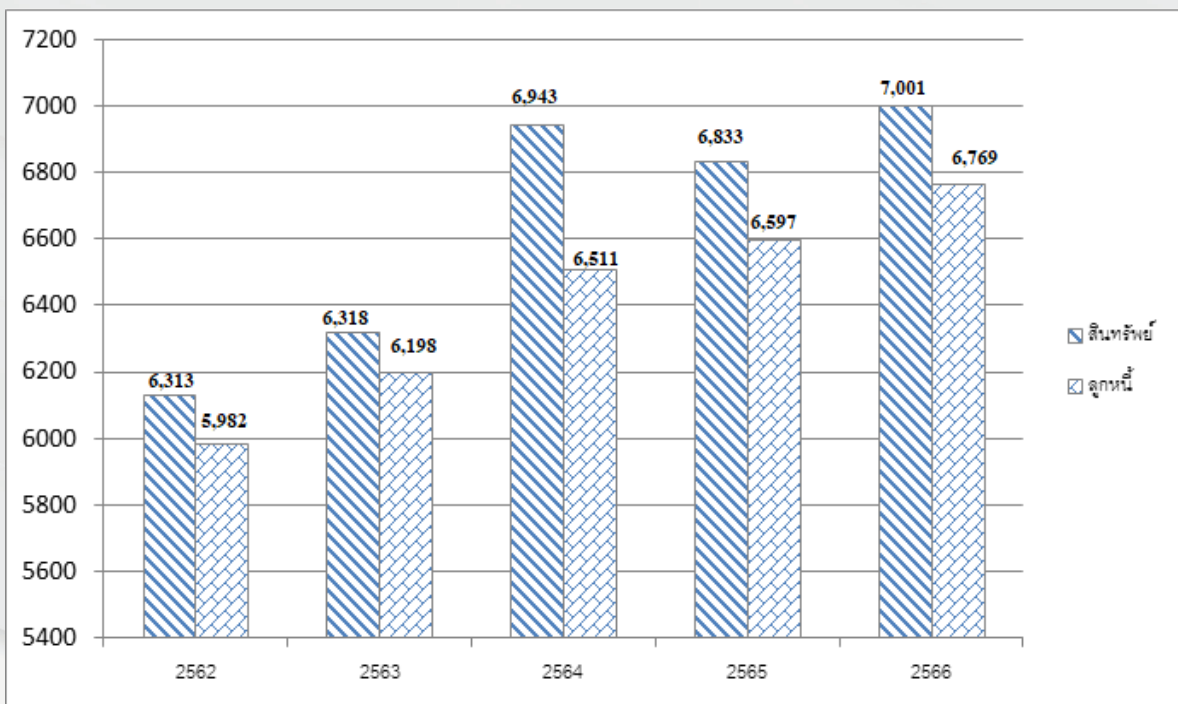

หนี้สิน

วันสิ้นปีมีหนี้สินจำนวน 3,847,253,837.85 บาท เพิ่มขึ้นจากปีก่อนจำนวน 44,627,289.21 บาท หรือเพิ่มขึ้นร้อยละ 1.17 ประกอบด้วยส่วนที่เป็นเงินฝากของสมาชิก จำนวน 1,170,235,582.15 บาท คิดเป็นร้อยละ 16.71 ของทุนดำเนินงาน เงินกู้ยืม 2,576,301,230.79 บาท และรับฝากเงินจากสหกรณ์อื่นจำนวน 91,100,000.00 บาท คิดเป็นร้อยละ 36.80 และร้อยละ 1.30 ของทุนดำเนินงาน และหนี้สินอื่น จำนวน 9,617,024.91 บาท

ด้านการออมเงินรับฝาก จำนวน 1,170,235,582.15 บาท แยกเป็นเงินรับฝากจากสมาชิกจำนวน 583,306,326.27 บาท และสมาชิกสมทบจำนวน 586,929,255.88 บาท สหกรณ์ส่งเสริมการออมเพื่อสร้างความมั่นคงด้านการเงินในครัวเรือน ยึดตามหลักสหกรณ์ ให้ดอกเบี้ยตามประกาศนายทะเบียนสหกรณ์ซึ่งสูงกว่าธนาคาร

เงินกู้ยืมจากสถาบันการเงินอื่นรวม 10 แห่ง จำนวน 2,576,301,230.79 บาท เพิ่มขึ้นจากปีที่ผ่านมามีจำนวน 69,612,207.78 บาท หรือเพิ่มขึ้นร้อยละ 2.78 เพื่อนำมาบริการให้สมาชิกกู้ยืม ซึ่งมีภาระหนี้สินในการส่งคืนเงินกู้ให้เป็นไปตามข้อกำหนดในสัญญา มีภาระรายจ่ายดอกเบี้ยตามอัตราที่เจ้าหนี้กำหนด โดยคณะกรรมการดำเนินการทั้งหมด และผู้จัดการค้ำประกันในฐานะส่วนตัว

กราฟแสดงจำนวนหนี้สินในแต่ละปี

หน่วย : พันล้านบาท

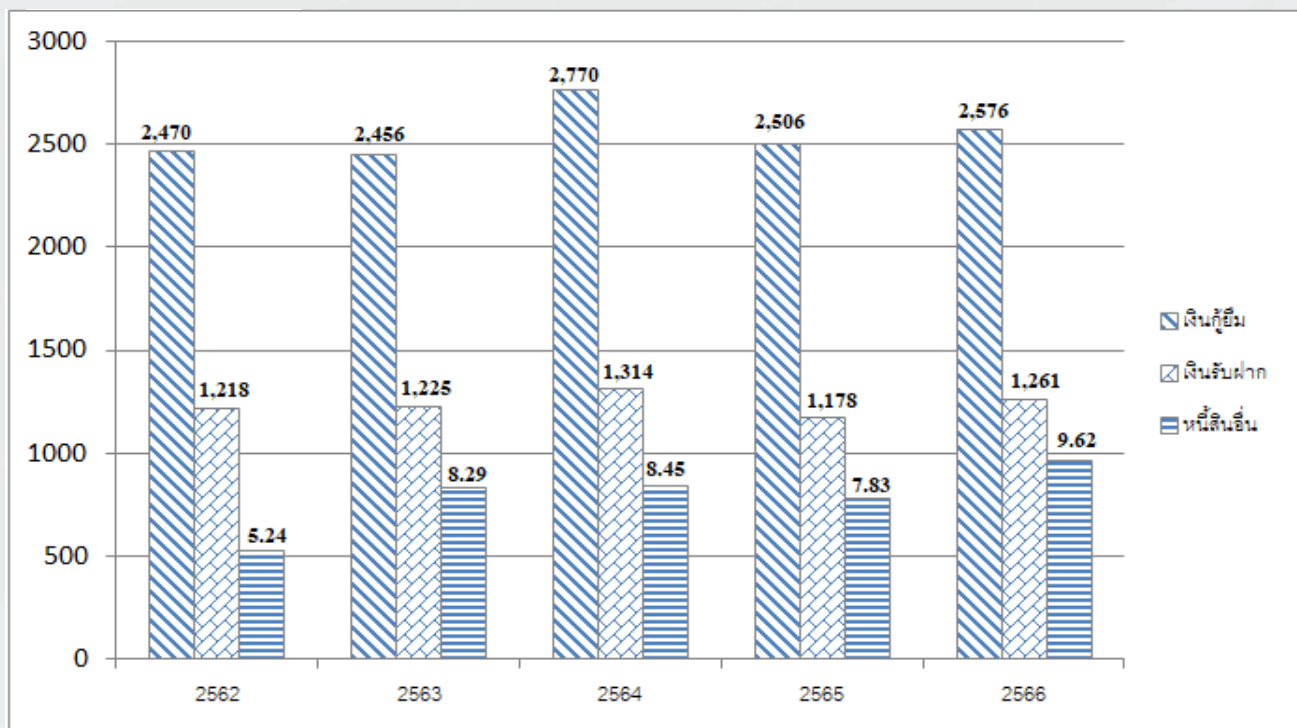

ทุน

ที่มาของทุนสหกรณ์ ประกอบด้วย

- ทุนเรือนหุ้น จำนวน 2,539,833,450.00 บาท เพิ่มขึ้นจำนวน 98,381.970.00 บาท
- ทุนสำรอง จำนวน 306,580,689.70 บาท เพิ่มขึ้นจำนวน 31,496,684.77 บาท
- ทุนสะสมตามข้อบังคับ จำนวน 1,870,002.95 บาท ลดลงจำนวน 3,091.00 บาท

ทุนเรือนหุ้นเป็นส่วนของสมาชิก ส่วนทุนสำรองและทุนสะสมตามข้อบังคับระเบียบและอื่น ๆ

ได้รับการจัดสรรกำไรในแต่ละปีสะสมมาจนถึงปัจจุบัน

แหล่งที่มาของเงินทุน

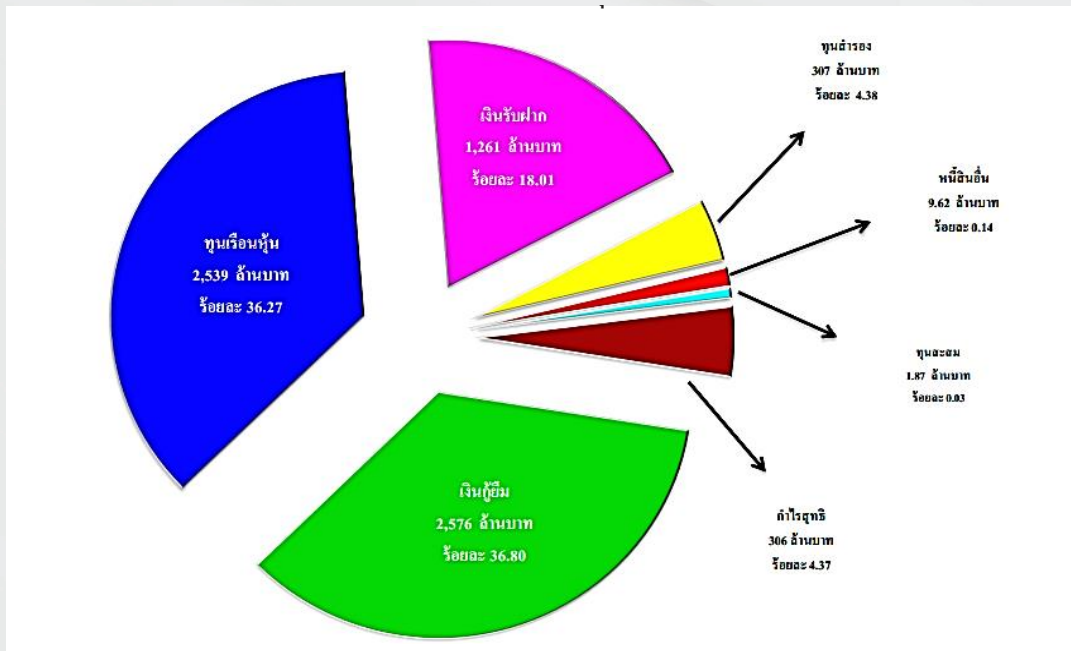

ทางใช้ไปซึ่งเงินทุน

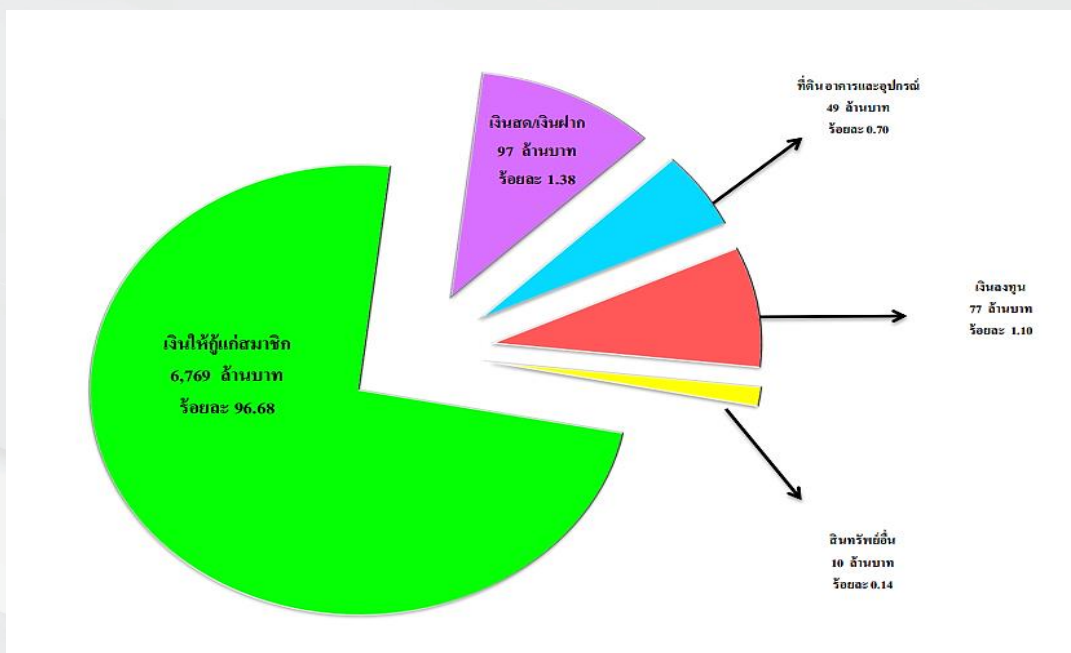

(2) หลักประกันความมั่นคง

ตามแผนกลยุทธ์ ด้านการพัฒนาคุณภาพชีวิตสมาชิก โครงการเงินรับฝากออมทรัพย์พิเศษเพื่อความมั่นคง เป็นโครงการที่ต่อเนื่องตั้งแต่ปี 2553 สหกรณ์ส่งเสริมให้สมาชิกมีการออม ให้สมาชิกผู้กู้เงินสามัญมีการออมเงินควบคู่กับการกู้ โดยคิดดอกเบี้ยทบเป็นต้นเงินให้ทุกวันสิ้นปี นำเงินฝากปล่อยกู้ให้แก่สมาชิก มีรายได้ดอกเบี้ยรับส่งผลให้มีกำไรนำมาจัดสรรเป็น “ทุนสงเคราะห์สมาชิกผู้ค้ำประกันเงินกู้สามัญ” เพื่อช่วยเหลือผู้ค้ำประกันกรณีสมาชิกผู้กู้ ถึงแก่กรรม ถูกออกจากราชการหรืองานประจำ หรือสหกรณ์ให้ออกจากการเป็นสมาชิก

กรณีสมาชิกผู้กู้ถึงแก่กรรม นำเงินที่ได้จากสหกรณ์หักชำระหนี้ หนี้ที่เหลือใช้ทุนนี้ชำระหนี้แทนร้อยละ 50 ผู้รับมอบเงินสงเคราะห์สมาคมมาปนกิจของสมาชิก หรือรับจากราชการมาชำระหนี้ร้อยละ 50

กรณีสมาชิกผู้กู้ถูกออกจากราชการหรืองานประจำ หรือสหกรณ์ให้ออกจากการเป็นสมาชิก นำเงินที่ได้จากสหกรณ์ชำระหนี้ หนี้ส่วนที่เหลือใช้ทุนนี้ชำระหนี้แทนร้อยละ 90 และอีกร้อยละ 10 ให้ผู้ค้ำประกันรับภาระหนี้

ปีบัญชี 2566 มีสมาชิกได้รับการช่วยเหลือรวมเป็นเงิน **11,971,005.24 บาท** แยกเป็นดังนี้

- สมาชิกเสียชีวิต 19 ราย ได้รับทุนชำระหนี้แทนเป็นเงิน 10,257,281.68 บาท
- สมาชิกถูกออกจากราชการ 2 ราย ได้รับทุนชำระหนี้แทนเป็นเงิน 1,713,723.56 บาท

(3) การบริการสมาชิก

1. ทุนเรือนหุ้น

ทุนเรือนหุ้นยกมา 2,441,451,480.00 บาท เพิ่มขึ้น 98,381,970.00 บาท คงเหลือสิ้นปี 2,539,833,450 บาท หรือเพิ่มขึ้นร้อยละ 4.03 สมาชิกถือหุ้นโดยเฉลี่ยคนละประมาณ 578,000 บาท

ทุนเรือนหุ้น เป็นทุนของสหกรณ์ที่ทุกคนเป็นเจ้าของ แต่มีภาระที่ต้องจ่ายเงินปันผลตามจำนวนเงินทุนเรือนหุ้น ซึ่งผู้ถือหุ้นย่อมต้องการเงินปันผลสูง ซึ่งอาจส่งผลกระทบต่ออัตราดอกเบี้ยเงินให้กู้ สหกรณ์ได้เปิดให้สมาชิกถือหุ้นรายเดือนตามหลักเกณฑ์ขึ้นเงินเดือนของสมาชิก ตั้งแต่ 700 บาท ขึ้นไป สูงสุด 2,000 บาท หรือเกินกว่าหลักเกณฑ์ได้ แต่ต้องไม่เกินเงินได้รายเดือน

สมาชิกที่กู้เงินสามัญ สหกรณ์กำหนดให้ถือหุ้นตามสัดส่วนของวงเงินกู้ โดยต้องมีทุนเรือนหุ้น ร้อยละ 20 ของวงเงินกู้

และในส่วนของสมาชิกสมทบที่คุณสมบัติตามข้อบังคับกำหนด สามารถถือหุ้นได้รวมแล้วปีละไม่เกิน 50,000 บาท

2. ด้านการให้บริการเงินรับฝาก

เงินรับฝากยกมาต้นปี 1,288,104,915.71 บาท รับฝากเพิ่ม 227,793,679.05 บาท ถอนคืนระหว่างปี 254,563,012.61 บาท คงเหลือสิ้นปี 1,261,335,582.15 บาท สหกรณ์รับฝากเงิน จากสมาชิก ประเภทออมทรัพย์พิเศษ ดอกเบี้ยร้อยละ 2.75 ประเภทฝากออมทรัพย์และฝากประจำ ดอกเบี้ยร้อยละ 3.50 ซึ่งเป็นไปตามประกาศนายทะเบียนสหกรณ์ ที่กำหนดให้สหกรณ์ออมทรัพย์ฯ กำหนดอัตราดอกเบี้ยเงินรับฝากทุกประเภทได้ไม่เกินร้อยละ 3.50 ต่อปี เพื่อเป็นการรักษาฐานสมาชิกเงินรับฝากจึงให้ดอกเบี้ยสูงกว่าธนาคารพาณิชย์ และเพื่อส่งเสริมให้สมาชิกมีการออมเพื่อความมั่นคง ให้สมาชิกผู้กู้เงินมีการออมเงินควบคู่กับการกู้ ตามโครงการเงินฝากออมทรัพย์พิเศษเพื่อความมั่นคงอัตราดอกเบี้ยร้อยละ 0.25 คิดดอกเบี้ยทบเป็นต้นเงินให้ทุกวันสิ้นปี เงินรับฝากออมทรัพย์พิเศษเพื่อความมั่นคงเพิ่มขึ้น 3,069,218.57 บาท และเงินรับฝากจากสหกรณ์อื่น จ่ายดอกเบี้ยทุกวันสิ้นเดือน ประกอบด้วย

- สหกรณ์การเกษตรเมืองขอนแก่น จำกัด	เงินรับฝาก	10,000,000 บาท	ดอกเบี้ยร้อยละ 3.00
- สหกรณ์ออมทรัพย์ตำรวจแห่งชาติ จำกัด	เงินรับฝาก	5,000,000 บาท	ดอกเบี้ยร้อยละ 3.00
- สหกรณ์ออมทรัพย์มหาวิทยาลัยขอนแก่น จำกัด	เงินรับฝาก	10,000,000 บาท	ดอกเบี้ยร้อยละ 3.00
- สหกรณ์ออมทรัพย์มหาวิทยาลัยขอนแก่น จำกัด	เงินรับฝาก	10,000,000 บาท	ดอกเบี้ยร้อยละ 3.00
- ชุมนุมสหกรณ์ออมทรัพย์ตำรวจแห่งชาติ จำกัด	เงินรับฝาก	100,000 บาท	ดอกเบี้ยร้อยละ 3.00
- สหกรณ์ออมทรัพย์กระทรวงมหาดไทย จำกัด	เงินรับฝาก	10,000,000 บาท	ดอกเบี้ยร้อยละ 3.00
- สหกรณ์ออมทรัพย์สำนักงานปลัดสำนักนายกรัฐมนตรี จำกัด	เงินรับฝาก	20,000,000 บาท	ดอกเบี้ยร้อยละ 2.75
- สหกรณ์ออมทรัพย์สำนักงานปลัดสำนักนายกรัฐมนตรี จำกัด	เงินรับฝาก	20,000,000 บาท	ดอกเบี้ยร้อยละ 2.75
- สหกรณ์ออมทรัพย์พนักงานบริษัท ซีเคซูร์ จำกัด	เงินรับฝาก	1,000,000 บาท	ดอกเบี้ยร้อยละ 3.00
- สอ.พนักงานบริษัท พานาโซนิค แมนูแฟคเจอร์(ประเทศไทย) จำกัด	เงินรับฝาก	5,000,000 บาท	ดอกเบี้ยร้อยละ 3.00

ตารางแสดงเงินรับฝากในระหว่างปี

รายการ	เงินรับฝากต้นปี	รับฝากระหว่างปี	ถอนคืนระหว่างปี	คงเหลือ	
				จำนวนบัญชี	จำนวนเงิน
ออมทรัพย์-สหกรณ์อื่น	110,000,000.00	1,000,000.00	19,900,000.00	10	91,100,000.00
ออมทรัพย์	255,676,209.68	178,183,345.13	87,397,152.70	396	346,462,402.11
ออมทรัพย์พิเศษ	697,589,418.21	40,549,197.43	142,273,941.99	268	595,864,673.65
ออมทรัพย์พิเศษ-เพื่อความมั่นคง	224,839,287.82	8,061,136.49	4,991,917.92	3,530	227,908,506.39
รวม	1,288,104,915.71	227,793,679.05	254,563,012.61	4,204	1,261,335,582.15

3. ดำเนินการให้บริการเงินกู้แก่สมาชิก

ในระหว่างปีสหกรณ์ให้เงินกู้แก่สมาชิกประเภทรวม จำนวน 7,694 สัญญา รวมเป็นเงินทั้งสิ้น 2,336,138,686.84 บาท
เพิ่มขึ้นจากปีก่อน 106,658,378.30 บาท หรือเพิ่มขึ้นร้อยละ 4.78 การให้กู้แยกได้ ดังนี้

รายละเอียดการให้เงินกู้แก่สมาชิกในระหว่างปีบัญชี 2566

เดือน	เงินกู้ฉุกเฉิน		เงินกู้ฉุกเฉินพิเศษ		เงินกู้สามัญ		เงินกู้สามัญเพื่อช่วยเหลือสมาชิก		เงินกู้สามัญเพื่อการศึกษ		เงินกู้สวัสดิการ		เงินกู้สามัญดำรงชีพ		รวม สัญญา	รวม เงินกู้
	จำนวน สัญญา	จำนวนเงิน	จำนวน สัญญา	จำนวนเงิน	จำนวน สัญญา	จำนวนเงิน	จำนวน สัญญา	จำนวนเงิน	จำนวน สัญญา	จำนวนเงิน	จำนวน สัญญา	จำนวนเงิน	จำนวน สัญญา	จำนวนเงิน		
ต.ค.65	164	6,968,300.00			78	124,030,876.06	8	19,207,000.00	1	100,000.00					251	150,306,176.06
พ.ย.65	359	15,588,000.00			131	254,394,848.10	6	18,278,600.00	21	1,892,000.00					517	290,153,448.10
ธ.ค.65	352	15,545,000.00			87	168,632,030.78	2	6,270,000.00	24	2,350,000.00					465	192,797,030.78
ม.ค.66	280	12,610,600.00			109	211,885,150.00			15	1,470,000.00					404	225,965,750.00
ก.พ.66	245	10,585,600.00			79	163,630,700.00			12	1,200,000.00					336	175,416,300.00
มี.ค.66	258	11,574,000.00	1,433	55,670,500.00	78	161,540,000.00	2	5,300,000.00	13	1,290,000.00	1	39,900.00			1,785	235,414,400.00
เม.ย.66	231	9,928,000.00	220	7,523,000.00	56	108,690,478.00			15	1,430,000.00					522	127,571,478.00
พ.ค.66	333	14,913,500.00	157	5,378,000.00	77	146,850,150.88	1	3,486,000.00	19	1,770,000.00					587	172,397,650.88
มิ.ย.66	301	13,316,500.00	115	3,705,000.00	104	203,907,471.97	5	18,445,000.00	19	1,630,000.00	1	39,900.00			545	241,043,871.97
ก.ค.66	174	7,697,500.00	52	1,577,000.00	51	90,932,490.43			3	300,000.00			1,115.00	206,595,800.00	1,395	307,102,790.43
ส.ค.66	203	7,486,000.00	43	1,370,000.00	34	50,322,227.10	1	3,340,000.00			1	28,680.00	305.00	56,699,000.00	587	119,245,907.10
ก.ย.66	153	5,712,500.00			46	76,099,483.52			1	100,000.00			99.00	16,775,000.00	300	98,723,883.52
รวม	3,053	131,925,500.00	2,020	75,223,500.00	930	1,760,915,906.84	25	74,326,600.00	143	13,532,000.00	4	145,380.00	1,519.00	280,069,800.00	7,694	2,336,138,686.84

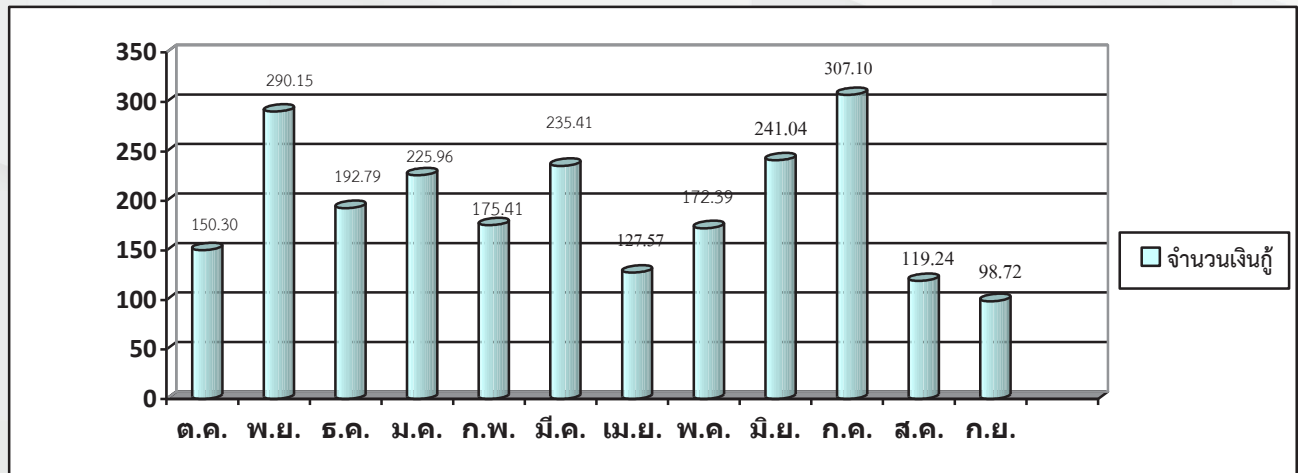

(4) การคืนประโยชน์สู่สมาชิก

1. ด้านการจัดสรรกำไรสุทธิคืนสู่สมาชิก

1. เป็นของสมาชิกร้อยละ 81.59 ของกำไรสุทธิ คือ	บาท
1.1 เงินปันผล ร้อยละ 6.40	158,006,050.27 บาท
1.2 เงินเฉลี่ยคืน ร้อยละ 21.91	91,729,833.17 บาท
รวม	<u>249,735,883.44</u> บาท
2. เป็นผลประโยชน์แก่สมาชิกร้อยละ 14.84 ของกำไรสุทธิ คือ	
2.1 ทุนสำรอง	30,616,969.04 บาท
2.2 เป็นทุนสวัสดิการบำเหน็จสมาชิกเกษียณ	500,000.00 บาท
2.3 ทุนสงเคราะห์สมาชิกผู้ค้าประกันเงินกู้สามัญ	12,120,000.00 บาท
2.4 เป็นทุนสาธารณประโยชน์	600,000.00 บาท
2.5 เป็นทุนส่งเสริมเพื่อเสริมสร้างความมั่นคงให้แก่สหกรณ์	<u>1,600,000.00</u> บาท
รวม	<u>45,436,969.04</u> บาท
3. เป็นของสันนิบาตสหกรณ์แห่งประเทศไทยร้อยละ 0.01 ของกำไรสุทธิ คือ	30,000.00 บาท
4. เป็นของกรรมการและเจ้าหน้าที่ร้อยละ 3.55 ของกำไรสุทธิ คือ	10,879,300.00 บาท
รวมทั้งสิ้น	<u>306,082,152.48</u> บาท

กำไรสุทธิจำนวน 306,082,152.48 บาท มาจากรายได้ 442,258,472.46 บาท เปรียบเทียบกับปีก่อน สหกรณ์มีรายได้ลดลง 9,754,359.87 บาท หรือลดลงร้อยละ 2.16 แยกเป็นรายได้มาจากการทำธุรกรรมของสมาชิก ได้แก่ ดอกเบี้ยเงินกู้ จำนวน 437,180,958.79 บาท คิดเป็นร้อยละ 98.85 ของรายได้ทั้งสิ้น และมีค่าใช้จ่าย จำนวน 136,176,319.98 บาท แยกเป็นดอกเบี้ยจ่ายเงินกู้ยืมและเงินรับฝาก จำนวน 107,380,732.92 บาท คิดเป็นร้อยละ 24.28 ของรายได้ และเป็นค่าใช้จ่ายในการดำเนินงาน จำนวน 28,795,587.06 บาท คิดเป็นร้อยละ 6.51 ของรายได้ ในปีนี้สหกรณ์มีค่าใช้จ่ายลดลงจากปีก่อน จำนวน 3,466,710.77 บาท หรือลดลงร้อยละ 2.48

(5). รายงานการใช้เงินทุนของสหกรณ์

5.1 การใช้ทุนเพื่อเสริมสร้างความมั่นคงให้แก่สหกรณ์

ที่	รายการ	จำนวนเงิน (บาท)
	<p>เพื่อสวัสดิการแก่สมาชิก ด้านการปฏิบัติหน้าที่ ด้านกิจกรรมส่วนรวม สนับสนุนกิจกรรมหน่วยงานที่เกี่ยวข้องในการดำเนินกิจการสหกรณ์ ดังนี้</p>	
	<ul style="list-style-type: none"> - สนับสนุนงบประมาณแก่สังกัดสมาชิก ภายใต้ ภ.จว.ขอนแก่น รวม 32 หน่วยสังกัด เพื่อเป็นค่าอาหารและน้ำดื่ม ในการปฏิบัติภารกิจราชการรับเสด็จ สมเด็จพระกนิษฐาธิราชเจ้า กรมสมเด็จพระเทพรัตนราชสุดาฯ สยามบรมราชกุมารี 	234,650
	<ul style="list-style-type: none"> - สนับสนุนงบประมาณแก่ ภ.จว.ขอนแก่น เพื่อเป็นค่าอาหารและน้ำดื่มแก่กองร้อยควบคุมฝูงชน ใช้ในการกิจรักษาความปลอดภัยของรองนายกรัฐมนตรี และคณะ 	42,250
	<ul style="list-style-type: none"> - สนับสนุนงบประมาณแก่ ภ.จว.ขอนแก่น เพื่อมอบแก่มูลนิธิเปรม ตินสุลานนท์ เป็นทุนการศึกษาแก่บุตรข้าราชการตำรวจ 	5,000
	<ul style="list-style-type: none"> - ร่วมบริจาคเงินเพื่อสมทบก่อสร้างอาคารเรียนชั่วคราวโรงเรียนบ้านป่าใต้ 	1,000
	<ul style="list-style-type: none"> - ร่วมเป็นเจ้าของภาพทอดผ้าป่าสามัคคีมหากุศล โครงการ “ผ้าป่ามหากุศล ช่วยคนตาบอดทั้งแผ่นดิน ให้อ่านหนังสือ และมีงานทำ” 	1,000
	<ul style="list-style-type: none"> - สนับสนุนงบประมาณแก่ ภ.จว.ขอนแก่น ในการสืบสวนสอบสวนคดีสำคัญ ตามที่เกิดคดีสำคัญในพื้นที่ จ.ขอนแก่น 	30,000
	<ul style="list-style-type: none"> - สนับสนุนงบประมาณแก่ ภ.จว.ขอนแก่น เพื่อมอบแก่ มณฑลทหารบกที่ 23 ในการจัดการแข่งขันกอล์ฟการกุศล 	3,000
	<ul style="list-style-type: none"> - สนับสนุนงบประมาณแก่ ภ.จว.ขอนแก่น เพื่อมอบแก่ กองพลทหารที่ 3 ในการแข่งขันกอล์ฟการกุศล ประจำปี 2566 	5,000
	<ul style="list-style-type: none"> - สนับสนุนงบประมาณแก่ ภ.จว.ขอนแก่น เพื่อเป็นค่าอาหารและน้ำดื่มแก่สมาชิกผู้เข้าร่วมประชุมคณะพนักงานสืบสวนสอบสวนคดีอาญา 	4,000
	<ul style="list-style-type: none"> - สนับสนุนงบประมาณแก่ภ.จว.ขอนแก่นในการฝึกอบรมทักษะการยิงปืนให้แก่ข้าราชการตำรวจ(ครู ค.) 	50,000
	<ul style="list-style-type: none"> - สนับสนุนงบประมาณแก่ ภ.จว.ขอนแก่น โครงการฝึกอบรมยุทธวิธีตำรวจพื้นฐานสำหรับครูฝึกยุทธวิธีประจำสถานี (ครู ข) ภ.4 ประจำปีงบประมาณ พ.ศ.2566 	228,000
	<ul style="list-style-type: none"> - สนับสนุนงบประมาณแก่ ภ.จว.ขอนแก่น มอบแก่แม่บ้านตำรวจภูธรจังหวัดขอนแก่น ในการจัดกิจกรรมประกอบอาชีพเสริมเพื่อเป็นการสนับสนุนการสร้างอาชีพหารายได้ให้แก่สมาชิกสหกรณ์และข้าราชการตำรวจในสังกัด ภ.จว.ขอนแก่น 	8,200
	<ul style="list-style-type: none"> - สนับสนุนงบประมาณแก่ ภ.จว.ขอนแก่น ในการปฏิบัติหน้าที่ควบคุมฝูงชน 	20,000
	<ul style="list-style-type: none"> - สนับสนุนงบประมาณแก่ ภ.จว.ขอนแก่น ในการร่วมกิจกรรมวันรพี 	30,000
	<ul style="list-style-type: none"> - สนับสนุนงบประมาณแก่ ภ.จว.ขอนแก่น ทอดผ้าป่ามหากุศล กองทัพบกที่ 2 	5,000
	<ul style="list-style-type: none"> - สนับสนุนงบประมาณแก่ ภ.จว.ขอนแก่น ในการร่วมกิจกรรม “โครงการแสงนำใจไทยทั้งชาติ เดิน วิ่ง ปั่น ป้องกันอัมพาต ครั้งที่ 9 เฉลิมพระเกียรติ 	18,000
	<ul style="list-style-type: none"> - สนับสนุนงบประมาณแก่ ภ.จว.ขอนแก่น ในการดำเนินการมาตรการปฏิบัติเกี่ยวกับการตั้งจุดตรวจบังคับใช้กฎหมายว่าด้วยจราจรทางบกและความผิดอื่นที่เกี่ยวข้องกับรถหรือการใช้ทาง 	20,000

ที่	รายการ	จำนวนเงิน (บาท)
	<p>เพื่อสวัสดิการแก่สมาชิก ด้านการปฏิบัติหน้าที่ ด้านกิจกรรมส่วนรวม สนับสนุนกิจกรรม หน่วยงานที่เกี่ยวข้องในการดำเนินกิจการสหกรณ์ ดังนี้</p> <ul style="list-style-type: none"> - สนับสนุนงบประมาณแก่ ภ.จว.ขอนแก่น เพื่อเป็นค่ารับรองหัวหน้าส่วนราชการในการประชุมส่วนราชการ 25,000 - สนับสนุนงบประมาณแก่ ภ.จว.ขอนแก่น เพื่อเป็นค่ารับรองผู้บังคับบัญชา และสมาชิกสหกรณ์ฯ พิธีเจริญพุทธมนต์ เนื่องในพิธีเปิดอนุสาวรีย์ “ผู้พิทักษ์รับใช้ประชาชน” ภ.4 25,000 - สนับสนุนงบประมาณแก่ ภ.จว.ขอนแก่น ในการแข่งขันฟุตบอลประเพณี “ภูพานคัพ” ครั้งที่ 2 30,000 - สนับสนุนงบประมาณแก่ ภ.จว.ขอนแก่น ในการร่วมกิจกรรม “โครงการแสงนำใจไทยทั้งชาติ เดิน วิ่ง ปั่น ป้องกันอัมพาต ครั้งที่ 9 เฉลิมพระเกียรติ” 18,000 - สนับสนุนงบประมาณแก่ ภ.จว.ขอนแก่น ในการร่วมงานวันสถาปนาสมาคมแม่บ้านตำรวจ 9,000 - สนับสนุนงบประมาณแก่ ภ.จว.ขอนแก่น การแข่งขันกอล์ฟในวาระเกษียณอายุราชการ 30,000 - สนับสนุนงบประมาณแก่ ภ.จว.ขอนแก่น การแข่งขันกอล์ฟในวาระเกษียณอายุราชการ 30,000 - สนับสนุนงบประมาณแก่ ภ.จว.ขอนแก่น ในงานแสดงมุทิตาจิต ชมรมแม่บ้านตำรวจภูธรภาค 4 30,000 - สนับสนุนงบประมาณแก่ ภ.จว.ขอนแก่น เพื่อเป็นค่าประชุมและค่ารับรองการตรวจราชการของจเรตำรวจ 70,000 - สนับสนุนงบประมาณแก่ ภ.จว.ขอนแก่น โครงการฝึกอบรมเตรียมความพร้อมการปฏิบัติของชุดปฏิบัติการพิเศษ กองกำกับการสืบสวน และการแข่งขัน SWAT Challenge ตำรวจภูธรภาค 4 50,000 - สนับสนุนงบประมาณแก่ ภ.จว.ขอนแก่น ในการร่วมประชุมบริหารสัญญา ภ.4 และสวัสดิการอาหารกลางวัน 70,000 - สนับสนุนงบประมาณแก่สมาคมสถาปนากิจสงเคราะห์สมาชิกสหกรณ์ออมทรัพย์ตำรวจภูธรจังหวัดขอนแก่น จำกัด (สส.สอ.ตร.ขก.) ในการจัดประชุมใหญ่ครั้งแรก 60,000 - สนับสนุนงบประมาณแก่ ภ.จว.ขอนแก่น ในการจัดงานมุทิตาจิต ภ.จว.ขอนแก่น 200,000 - สนับสนุนงบประมาณแก่ สภ.กระนวน เพื่อดำเนินการเปลี่ยนและเดินสายไฟใหม่ทั้งระบบ 20,000 - สนับสนุนงบประมาณแก่ ภ.จว.ขอนแก่น เพื่อร่วมงานผู้เกษียณอายุราชการ ประจำปีงบประมาณ 2566 35,000 - สนับสนุนงบประมาณแก่ ภ.จว.ขอนแก่น เพื่อเป็นค่ารับรองผู้บังคับบัญชาและสมาชิกสหกรณ์ที่มารับทุนการศึกษาบุตร 10,000 - สนับสนุนงบประมาณแก่ งานงบประมาณการเงิน ภ.จว.ขอนแก่น เพื่อจัดซื้อเครื่องคอมพิวเตอร์ 25,000 - สนับสนุนงบประมาณแก่ ภ.จว.ขอนแก่น ในกิจกรรมแสดงมุทิตาจิตผู้ครบเกษียณอายุราชการ จังหวัดขอนแก่น 30,000 - สนับสนุนงบประมาณแก่ ภ.จว.ขอนแก่น เพื่อเป็นค่ารับรองในการตรวจเยี่ยมหน่วยของ ผบช.ภ.4 132,691 - สนับสนุนงบประมาณแก่ ภ.จว.ขอนแก่น ในการสอบสวนคดีสำคัญ ด้วยเกิดคดีสำคัญในพื้นที่ สภ.น้ำพอง 30,000 - สนับสนุนงบประมาณแก่ ภ.จว.ขอนแก่น เพื่อเป็นค่าอาหารและน้ำดื่มให้กับสมาชิก และข้าราชการตำรวจในการปฏิบัติหน้าที่ควบคุมฝูงชน 40,000 	
	รวมทั้งสิ้น	1,694,791

5.2 การใช้ทุนสาธารณประโยชน์เพื่อสนับสนุนกิจกรรมของสหกรณ์

ที่	รายการ	จำนวนเงิน (บาท)
1.	สนับสนุนเครือข่ายสหกรณ์ - ร่วมอนุโมทนาบุญถวายผ้าพระกฐินพระราชทาน กับ ชสอ.แห่งประเทศไทย จำกัด 1,000 - ร่วมเป็นเจ้าของภาพถวายผ้ากฐิน กับ สอ.มหาวิทยาลัยสงขลานครินทร์ จำกัด 500 - ร่วมเป็นเจ้าของภาพถวายผ้ากฐิน กับ สอ.ครูโยธธร จำกัด 500 - ร่วมทอดกฐินสามัคคี กับ สอ.ครุมหาสารคาม จำกัด 500 - ร่วมเป็นเจ้าภาพทอดผ้าป่าสามัคคีเพื่อการกุศล กับ สอ.ตชด.ที่ 22 จำกัด 2,000 - ร่วมทำบุญทอดกฐินสามัคคี และผ้าป่าสามัคคี ประจำปี 2566 สอ.โรงพยาบาลราชวิถี จำกัด 500 - ร่วมทำบุญทอดกฐินสหกรณ์สามัคคี ประจำปี 2566 สันนิบาตสหกรณ์แห่งประเทศไทย 1,000 - ร่วมสมทบทุนในวันครบรอบ 43 ปี กับ สอ.ข้าราชการสังกัดกระทรวงศึกษาธิการสกลนคร จำกัด 500 - ร่วมสนับสนุนงบประมาณในการจัดกิจกรรม “โครงการเพื่อน้อง โครงการ 9” กับ สอ.ครูแพร่ จำกัด 500 - ร่วมทำบุญกับ สอ.แม่ใจ จำกัด 500 - ร่วมทำบุญผ้าป่ากับสหกรณ์ออมทรัพย์ครูปทุมธานี จำกัด 500	
2	เพื่อสมาชิก หน่วยงานที่เกี่ยวข้องกับการดำเนินกิจการสหกรณ์ และสาธารณประโยชน์ - ร่วมอนุโมทนาและร่วมพิธีถวายผ้าพระกฐินพระราชทานกรมส่งเสริมสหกรณ์ 5,000 - ร่วมอนุโมทนาถวายผ้าพระกฐินพระราชทานกรมตรวจบัญชีสหกรณ์ 5,000 - ร่วมสนับสนุนสหกรณ์จังหวัดขอนแก่น ในกิจกรรมวันสหกรณ์นักเรียน 5,000 - ร่วมบริจาคเงินสมทบทุนซื้อวัสดุและเครื่องนุ่งห่มให้แก่ผู้ป่วยโรงพยาบาลมหาราชนครราชสีมา 500 - สนับสนุนงบประมาณแก่ ภ.จว.ขอนแก่น ในการจัดประชุมบริหาร ภ.4 (เดือนละ 20,000) 220,000 - สนับสนุนงบประมาณแก่ ภ.จว.ขอนแก่น เพื่อจัดหาสิ่งของตรวจเยี่ยมจุดตรวจ ป้องกันและลดอุบัติเหตุทางถนนช่วงเทศกาลสงกรานต์ พ.ศ.2566 30,000 - ร่วมสนับสนุนการจัดงานวันสหกรณ์แห่งชาติ ประจำปี 2566 7,000 - สนับสนุนงบประมาณแก่ ภ.จว.ขอนแก่น เพื่อมอบแก่สมาคมแม่บ้านตำรวจ 20,000 - บริจาคสมทบกองสวัสดิการ สำนักงานกำลังพล สำนักงานตำรวจแห่งชาติ เพื่อช่วยเหลือข้าราชการตำรวจได้รับบาดเจ็บ ทูพพลภาพ และเสียชีวิตจากการปฏิบัติหน้าที่ 150,000 - สนับสนุนงบประมาณแก่ ภ.จว.ขอนแก่น ในการจัดซื้อกล้อง CCTV ในเขตพื้นที่ ภ.จว.ขอนแก่น 35,200 - สนับสนุนงบประมาณแก่ ภ.จว.ขอนแก่น ในการฝึกซ้อมป้องกันเหตุการณ์กราดยิง ด้วยเกิดเหตุอาชญากรรมสะเทือนขวัญเหตุกราดยิงที่ จ.หนองบัวลำภู 50,000 - สนับสนุนงบประมาณแก่ ภ.จว.ขอนแก่น เพื่อเป็นค่าอาหารและน้ำดื่มให้กับสมาชิกสหกรณ์ที่เข้าร่วมงานวันตำรวจและวันอนุสรณ์แห่งความเสียสละ ประจำปี 2565 51,900	

ที่	รายการ	จำนวนเงิน (บาท)
2	เพื่อสมาชิก หน่วยงานที่เกี่ยวข้องกับการดำเนินงานโครงการสหกรณ์ และสาธารณประโยชน์ - สนับสนุนงบประมาณแก่ ภ.จว.ขอนแก่น เพื่อเป็นค่าอาหารและน้ำดื่มให้กับตำรวจควบคุมฝูงชน ในการปฏิบัติหน้าที่รักษาความปลอดภัยนายกรัฐมนตรีนายกรัฐมนตรีและคณะได้ตรวจเยี่ยมช่วยเหลือผู้ประสบ อุทกภัย ในพื้นที่ จ.ขอนแก่น - สนับสนุนงบประมาณแก่ ภ.จว.ขอนแก่น ในภารกิจถวายความปลอดภัยนายกรัฐมนตรีนายกรัฐมนตรีเดินทางมา ปฏิบัติหน้าที่ในพื้นที่ อ.นาแก จ.หนองบัวลำภู - สนับสนุนงบประมาณแก่ ภ.จว.ขอนแก่น ในภารกิจถวายความปลอดภัย พระบาทสมเด็จพระ เจ้าอยู่หัว และสมเด็จพระนางเจ้าฯ พระบรมราชินี เสด็จพระราชดำเนิน ไปทรงเยี่ยมผู้บาดเจ็บจาก เหตุการณ์กราดยิงที่ศูนย์พัฒนาเด็กเล็ก อบต.อุทัยสวรรค์ อ.นาแก จ.หนองบัวลำภู - ร่วมสนับสนุนงบประมาณแก่สำนักงานสหกรณ์จังหวัดขอนแก่น เพื่อบรรเทาความเดือดร้อนของ ประชาชน และสมาชิกสหกรณ์ ที่ประสบอุทกภัยในพื้นที่จังหวัดขอนแก่น - สนับสนุนงบประมาณแก่ ภ.จว.ขอนแก่น เพื่อจัดซื้ออุปกรณ์อำนวยความสะดวกด้านการจราจร (กรวยยาง)	60,000 119,500 87,000 10,000 47,000
3.	ร่วมงานสาธารณกุศล ทำบุญทอดกฐิน ทำบุญทอดผ้าป่า	
	- สนับสนุนงบประมาณ แก่ชมรมผู้ทรงคุณวุฒิ ตำรวจภูธรภาค 4 เพื่อจัดซื้ออุปกรณ์ - ร่วมทำบุญกฐินพระราชทาน กรมทรัพย์สินทางปัญญา - ร่วมสนับสนุนงบประมาณในการแข่งขันกอล์ฟพนาคราช ตำรวจภูธรภาค 4 - ร่วมทำบุญทอดผ้าป่าสามัคคี กับโรงพยาบาลเขาพนม และโรงพยาบาลเกาะพีพี - สนับสนุนงบประมาณแก่ ภ.จว.ขอนแก่น เพื่อสมทบกิจกรรมสภากาชาดไทย	15,000 1,000 30,000 1,000 35,000
	รวมทั้งสิ้น	1,003,100

(6) การปรับปรุงแก้ไขเพิ่มเติมระเบียบของสหกรณ์

(1) ระเบียบสหกรณ์ออมทรัพย์ตำรวจภูธรจังหวัดขอนแก่น จำกัด ว่าด้วยการให้เงินกู้เพื่อเหตุ ฉุกเฉินกรณีพิเศษใช้สิทธิเงินปันผลและเฉลี่ยคืน พ.ศ. 2566 เป็นการกำหนดวงเงินเพิ่ม เพื่อให้สมาชิกมีเงินไว้ใช้จ่าย ตามความจำเป็น

(2) ระเบียบสหกรณ์ออมทรัพย์ตำรวจภูธรจังหวัดขอนแก่น จำกัด ว่าด้วยเงินกู้สามัญเพื่อการ ดำรงชีพ พ.ศ. 2566 เพื่อเป็นการให้ความช่วยเหลือแก่สมาชิกที่ได้รับผลกระทบจากภาวะเศรษฐกิจในปัจจุบัน

(7) รายงานผลประโยชน์และค่าตอบแทนที่กรรมการ ผู้จัดการ และที่ปรึกษาของสหกรณ์

ตามกฎกระทรวง การดำเนินงานและการกำกับดูแลสหกรณ์ออมทรัพย์และสหกรณ์เครดิตยูเนียน พ.ศ. 2564 หมวด 4 การกำกับดูแลด้านธรรมาภิบาลของสหกรณ์ ข้อ 14 ในการประชุมใหญ่ นอกจากเรื่องแจ้งให้ที่ประชุมใหญ่ ทราบเป็นปกติแล้ว สหกรณ์ต้องแจ้งให้ที่ประชุมใหญ่ทราบในเรื่อง (1) ผลประโยชน์และค่าตอบแทนที่กรรมการ ผู้จัดการ ผู้มีอำนาจในการจัดการ และที่ปรึกษาของสหกรณ์ ได้รับจากสหกรณ์นั้นในรอบปีบัญชีที่ผ่านมา โดยให้สหกรณ์แสดง รายละเอียดดังกล่าวเป็นรายบุคคลในรายงานประจำปี

ดังนั้น จึงขอรายงานผลประโยชน์ที่และค่าตอบแทนเป็นตัวเงิน ที่สหกรณ์จ่ายให้แก่ กรรมการ ผู้จัดการ และที่ปรึกษาของสหกรณ์ ดังนี้

การรายงานผลประโยชน์และค่าตอบแทนที่เป็นตัวเงิน
ที่กรรมการ ผู้จัดการ ผู้มีอำนาจในการจัดการ และที่ปรึกษาของสหกรณ์ได้รับในรอบปีบัญชี

ลำดับ	ยศ ชื่อ - สกุล	ตำแหน่ง	ค่าตอบแทนกรรมการ ผู้จัดการ และที่ปรึกษาสหกรณ์ (บาท)						
			เงินเดือน/ ระยะเวลา	โบนัสยัง ไม่หักภาษี	ค่าตอบแทน	ค่าเบี้ย ประชุม	ค่าเบี้ยเลี้ยง ค่าพาหนะและที่พัก	ค่าลงทะเบียน อบรม	รวม
1	พล.ต.ต.นพเก้า โสมนัส	ประธานกรรมการ		990,000		19,000			1,009,000
2	พ.ต.อ.ไพโรจน์ ไทยพุทธา	รองประธานกรรมการ/เลขานุการ กรรมการเงินกู้/กรรมการศึกษา/ ประธานคณะกรรมการพิจารณาว่าจ้างข้อบังคับ และระเบียบ		770,000	60,000	51,427	21,178		902,605
3	พ.ต.อ.จรัสพัฒน์ สุตยสรณาคม	รองประธานกรรมการ ประธานกรรมการศึกษา/ กรรมการเงินกู้ ประธานคณะกรรมการพิจารณาว่าจ้างข้อบังคับ และระเบียบ		770,000		41,000	4,000		815,000
4	พ.ต.อ.คะเชนทร์ ยืนยง	รองประธานกรรมการ/ กรรมการเงินกู้ ประธานคณะกรรมการบริหารความเสี่ยง ประธานคณะกรรมการพิจารณาว่าจ้างข้อบังคับ และระเบียบ		770,000		40,000			810,000
5	พ.ต.อ.ธีระวัฒน์ นูมานิต	รองประธานกรรมการ/ กรรมการศึกษา/ ประธานคณะกรรมการพิจารณาว่าจ้างข้อบังคับ และระเบียบ คณะทำงานจัดทำแผนกลยุทธ์และแผนปฏิบัติงานประจำปี	7 เดือน	449,000		19,000	12,600	3,500	484,100
6	พ.ต.อ.ชินวัฒน์ ศรีสวัสดิ์	รองประธานกรรมการ/ กรรมการศึกษา/ คณะทำงานจัดทำแผนกลยุทธ์และแผนปฏิบัติงานประจำปี ประธานคณะกรรมการพิจารณาว่าจ้างข้อบังคับ และระเบียบ	7 เดือน	449,000		24,000	1,000		474,000
7	พ.ต.อ.ถนอมสิทธิ์ วงษ์วิจารณ์	รองประธานกรรมการ/ ประธานคณะกรรมการเงินกู้/ ประธานคณะกรรมการพิจารณาว่าจ้างข้อบังคับ และระเบียบ ประธานคณะกรรมการพิจารณาว่าจ้างข้อบังคับ และระเบียบ	7 เดือน	449,000	15,000	28,000	1,000		493,000
8	พ.ต.อ.ถนอมศักดิ์ โสกา	กรรมการ/เหรียญ/ กรรมการเงินกู้/ อนุกรรมการพิจารณาว่าจ้างข้อบังคับ และระเบียบ คณะทำงานจัดทำแผนกลยุทธ์และแผนปฏิบัติงานประจำปี		520,000	60,000	43,427	13,448		636,875
9	พ.ต.อ.ปรีชา เก่งสารกิจ	กรรมการ อนุกรรมการพิจารณาว่าจ้างข้อบังคับ และระเบียบ		520,000		15,000			535,000
10	พ.ต.อ.ธนารัตน์ มีทองกลาง	กรรมการ อนุกรรมการบริหารความเสี่ยง อนุกรรมการพิจารณาว่าจ้างข้อบังคับ และระเบียบ		520,000		25,000			545,000
11	พ.ต.อ.ประศาสตร์ แน่นอุดร	กรรมการ อนุกรรมการบริหารความเสี่ยง อนุกรรมการพิจารณาว่าจ้างข้อบังคับ และระเบียบ		520,000		30,000			550,000
12	พ.ต.อ.รัตนสุข คำวงศ์	กรรมการ/กรรมการศึกษา อนุกรรมการพิจารณาว่าจ้างข้อบังคับ และระเบียบ คณะทำงานจัดทำแผนกลยุทธ์และแผนปฏิบัติงานประจำปี		520,000		39,000	14,656	3,000	576,656
13	พ.ต.อ.รัฐพล เหลลาพรม	กรรมการ คณะกรรมการบริหารความเสี่ยง อนุกรรมการพิจารณาว่าจ้างข้อบังคับ และระเบียบ		520,000		34,000	3,072		557,072
14	พ.ต.อ.ปวีช แสงอรุณ	กรรมการ อนุกรรมการพิจารณาว่าจ้างข้อบังคับ และระเบียบ	7 เดือน	303,300	15,000	17,000			335,300
15	พล.ต.อ.ศักดิ์ดา เตชะเกรียงไกร	ที่ปรึกษากิตติมศักดิ์			36,000	1,000			37,000
16	พ.ต.อ.ชุมพล หันชนะนา	ที่ปรึกษา			36,000	12,000			48,000
17	พ.ต.อ.เดชาธร ตีมี	ที่ปรึกษา			36,000	12,000			48,000

ลำดับ	ยศ ชื่อ - สกุล	ตำแหน่ง	ค่าตอบแทนกรรมการ ผู้จัดการ และที่ปรึกษาสหกรณ์ (บาท)							
			เงินเดือน/ ระยะเวลา	โบนัสยัง ไม่หักภาษี	ค่าตอบแทน	ค่าเบี้ย ประชุม	ค่าเบี้ยเลี้ยง ค่าพาหนะและที่พัก	ค่าลงทะเบียน อบรม	รวม	
18	พ.ต.อ.อิทธิพล เนตรโรสง	ที่ปรึกษา			36,000	12,000			48,000	
19	พ.ต.อ.พิชัย นาขันดี	ที่ปรึกษา			36,000	14,000			50,000	
20	พ.ต.อ.พรศักดิ์ งามดี	ที่ปรึกษา			39,000	6,500			45,500	
21	พ.ต.อ.รุ่งศักดิ์ จงกลรัตน์	ที่ปรึกษา			36,000	12,000			48,000	
22	พ.ต.อ.ณัฐ วัณเพ็ญ	ที่ปรึกษา			36,000	12,000			48,000	
23	พ.ต.อ.สมมาตย์ มั่งโรสง	ที่ปรึกษา			36,000	12,000			48,000	
24	พ.ต.อ.สุภสิทธิ์ สุวรรณี	ที่ปรึกษา			36,000	12,000			48,000	
25	พ.ต.อ.ธีรวัชช์ พงษ์สุวรรณ	ที่ปรึกษา			36,000	12,000			48,000	
26	พ.ต.อ.ไพโรจน์ ไตรธรรม	ที่ปรึกษา			36,000	12,000			48,000	
27	พ.ต.อ.รัชพล บุญนาค	ที่ปรึกษา			36,000	12,000			48,000	
28	พ.ต.อ.ชลิต มรกตศรีวรรณ	กรรมการ/ที่ปรึกษา	5 เดือน	216,600	21,000	20,000			257,600	
29	พ.ต.อ.ณชรด แก้วเพชร	ที่ปรึกษา			21,000	9,000			30,000	
30	พ.ต.อ.นำชัย ศรีเวียง	ที่ปรึกษา			21,000	7,000			28,000	
31	พ.ต.อ.ประทีป ปัญญาวัฒน์	ที่ปรึกษา			21,000	8,000			29,000	
32	พ.ต.อ.ภูมิ อีคะละ	ที่ปรึกษา			21,000	7,000			28,000	
33	พ.ต.อ.คารม พรหมคุณ	ที่ปรึกษา			21,000	7,000			28,000	
34	พ.ต.อ.พีระฉัตร สาขา	ที่ปรึกษา			21,000	5,000			26,000	
35	พ.ต.อ.วธน เอมะวรรณะ	ที่ปรึกษา			21,000	7,000			28,000	
36	พ.ต.อ.รักชาติ เรืองเจริญ	ที่ปรึกษา			21,000	5,000			26,000	
37	พ.ต.อ.วิชญ์ จันปุม	ที่ปรึกษา			21,000	5,000			26,000	
38	พ.ต.อ.เกียรติศักดิ์ ศรีวงษ์ชัย	ที่ปรึกษา			21,000	6,000			27,000	
39	พ.ต.อ.ณรงค์ฤทธิ์ ไพค่านาม	ที่ปรึกษา			33,000	14,000			47,000	
40	พ.ต.อ.สมชัย นิลจันทร์	ที่ปรึกษา/ อนุกรรมการพิจารณารางวัลข้อบังคับ และระเบียบ			33,000	17,000			50,000	
41	พ.ต.อ.อักษราภรณ์ ดอนสถิตย์	ที่ปรึกษา			21,000	7,000			28,000	
42	พ.ต.อ.กำธร โสตาศรี	ที่ปรึกษา			21,000	1,000			22,000	
43	พ.ต.ท.สุกฤษฎี พุทธิพิริยธรรม	ที่ปรึกษา			33,000	11,000			44,000	
44	พ.ต.ท.วงศกร วันชัย	ที่ปรึกษา			33,000	11,000			44,000	
45	พ.ต.ต.สุทธิพงษ์ บรรจทรัพย์	ที่ปรึกษา			33,000	11,000			44,000	
46	นางสมฤดี ทองมีศรี	ที่ปรึกษา			72,000				72,000	
47	พ.ต.อ.ธนาวัชร ดีบุญมี ณ ชุมแพ	รองประธานกรรมการ/ ประธานกรรมการเงินกู้ (ย้ายออก)	4 เดือน	256,600		10,000	12,353.90	1,500	280,454	
48	พ.ต.อ.สุรศักดิ์ มโนทัย	กรรมการ (ย้ายออก)	4 เดือน	173,300		4,000			177,300	
49	พ.ต.อ.รัตนทัต ศรีพล	ที่ปรึกษา (ย้ายออก)			12,000	4,000			16,000	
50	พ.ต.อ.ดิเรกฤทธิ์ ปานเรือนแสน	ที่ปรึกษา (ย้ายออก)			12,000	4,000			16,000	
51	พ.ต.อ.ธนเทพ ฤทธิภาชัย	ที่ปรึกษา (ย้ายออก)			12,000	4,000			16,000	
52	พ.ต.อ.ศักดิ์สิทธิ์ ณะกิจไพโรจน์	ที่ปรึกษา (ย้ายออก)			12,000	2,000			14,000	
53	พ.ต.อ.สุริยเมศค์ ภักดีวิวัฒน์	ที่ปรึกษา (ย้ายออก)			12,000	3,000			15,000	
54	พ.ต.อ.ณัฐ โหม่งพุด	ที่ปรึกษา (ย้ายออก)			12,000	2,000			14,000	
55	พ.ต.อ.ชาญศิลป์ นาสูงชน	กรรมการ/ อนุกรรมการบริหารความเสี่ยง (ย้ายออก)	6 เดือน	260,000		16,000	1,000		277,000	
56	พ.ต.อ.พิชัยภูษิต จารุพงศ์	กรรมการ (เกษียณ)				1,000			1,000	
57	พ.ต.อ.สวัสดิ์ ศรีแสนง	กรรมการ/ กรรมการศึกษา (ย้ายออก)	4 เดือน	173,300		8,000			181,300	
58	นางสุธินี เจริญพร	ผู้จัดการ		516,660	174,200	120,000	5,000	33,855	849,715	
รวมทั้งสิ้น				516,660	9,324,300	1,323,000	788,354	118,163	8,000	12,078,477

8. รายงานผลการดำเนินงานตามแผนกลยุทธ์และการทบทวนแผนกลยุทธ์ สหกรณ์ออมทรัพย์จังหวัดขอนแก่น จำกัด ฉบับที่ ๒ (พ.ศ.๒๕๖๔ - ๒๕๖๖)
พันธกิจที่ ๑. พัฒนาการดำเนินงานตามแผนกลยุทธ์และการทบทวนแผนกลยุทธ์ สหกรณ์ออมทรัพย์จังหวัดขอนแก่น จำกัด ฉบับที่ ๒ (พ.ศ.๒๕๖๔ - ๒๕๖๖)

กลยุทธ์	แผนงาน	ชื่อโครงการ/กิจกรรม	ตัวชี้วัดโครงการ/กิจกรรม	ผลการปฏิบัติงาน	งบประมาณ	
					ประมาณการ	ผลงาน
๑. ด้านการพัฒนาองค์กร	แผนพัฒนาองค์กร	๑. โครงการพัฒนาและส่งเสริมการบริหารจัดการองค์กรที่ดี	- สหกรณ์ไม่มีภารกิจจริง ไม่มีข้อร้องเรียน - สหกรณ์ไม่มีข้อบกพร่อง	<p>อ้างเรื่องการเป็นสหกรณ์สีขาว ที่บริหารจัดการด้วยหลักธรรมาภิบาล มีการบริหารจัดการองค์กรที่ดี มีการปฏิบัติตามหลักธรรมาภิบาล มีการบริหารจัดการอย่างเป็นระบบ มีการควบคุมภายในที่ดี ดำเนินงานด้วยความซื่อสัตย์สุจริต โปร่งใส ตรวจสอบได้</p> <p>สมาชิกกรมพบปะ 1,509 ราย ได้รับความรู้ความเข้าใจด้านสหกรณ์ บทบาทหน้าที่และสิทธิประโยชน์ของสมาชิก ได้แสดงความคิดเห็น รวมถึงเสนอแนะต่างๆ ในการดำเนินงานของสหกรณ์</p>	1,000,000	408,159
		๒. โครงการสหกรณ์พบปะสมาชิก	สมาชิกที่ร่วมพบปะกันได้รับความรู้ ความเข้าใจด้านสหกรณ์ บทบาทหน้าที่ และสิทธิประโยชน์ มีความพึงพอใจ คิดเป็นร้อยละ 98.34 % ของสมาชิกที่ร่วมพบปะ	<p>1. จัดทำแผนกลยุทธ์และแผนปฏิบัติงานประจำปี ฉบับที่ 3 (พ.ศ. 2567-2569) ครั้งที่ 1 ในวันที่ 21 กรกฎาคม 2566 และครั้งที่ 2 เพื่อสรุปผลการจัดทำแผนกลยุทธ์และแผนปฏิบัติงานประจำปี ในวันที่ 3-4 กันยายน 2566 เสนอที่ประชุมคณะกรรมการ</p> <p>2. จัดผู้แทนกรมส่งเสริมสหกรณ์ สมาชิกสหกรณ์ กรรมการ ผู้ตรวจสอบกิจการ และเจ้าหน้าที่สหกรณ์ร่วมแสดงความคิดเห็น</p> <p>3. รายงานผลต่อที่ประชุมคณะกรรมการดำเนินการ</p> <p>1. อยู่ระหว่างดำเนินการ</p> <p>2. สมาชิกได้รับความพึงใจในการให้บริการของเจ้าหน้าที่</p>	5,000,000	415,577,255
		๓. โครงการทบทวนและปรับปรุงแผนกลยุทธ์สหกรณ์	1. สหกรณ์พัฒนาการจัดสวัสดิการสมาชิก และพัฒนาต้นบุคลากร โดยใช้กระบวนการจากแผนกลยุทธ์ 2. สหกรณ์นำแผนกลยุทธ์ที่ได้ทบทวนไปปฏิบัติอย่างมีประสิทธิภาพ			
		๔. โครงการพัฒนาอัตราค่าจ้างเจ้าหน้าที่สหกรณ์ในทุกฝ่าย	1. จัดจ้างเจ้าหน้าที่สวัสดิการ 2. สมาชิกได้รับความพึงพอใจในการบริการของเจ้าหน้าที่ร้อยละ 99.90 ของสมาชิกที่ตอบแบบสอบถาม			อยู่ระหว่างดำเนินการ

พันธกิจที่ ๒ พัฒนาและส่งเสริมคุณภาพชีวิตของสมาชิกผู้ความมั่นคง มั่งคั่ง และยั่งยืน

กลยุทธ์	แผนงาน	ชื่อโครงการ/กิจกรรม	ตัวชี้วัดโครงการ/กิจกรรม	ผลการปฏิบัติงาน	งบประมาณ	
					ประมาณการ	ผลงาน
๒. พัฒนาและส่งเสริมคุณภาพชีวิตของสมาชิก	ส่งเสริมคุณภาพชีวิตของสมาชิก	๑. โครงการส่งเสริมความรู้ด้านวิชาการ และด้านการวางแผนทางการเงินแก่สมาชิก	ไม่ได้ดำเนินการตามแผน	ไม่ได้ดำเนินการตามแผน	400,000	-
		๒. โครงการส่งเสริมความรู้ด้านอาชีพเสริมเพื่อสร้างภูมิคุ้มกันให้แก่สมาชิก	สมาชิกและแม่บ้านตำรวจที่เข้าอบรมมีความรู้และความสามารถนำไปปฏิบัติได้ร้อยละ 98.22	สหกรณ์สนับสนุนการจัดอบรมความรู้ด้านอาชีพเสริม เพื่อเพิ่มรายได้ให้กับแม่บ้านตำรวจและครอบครัวสมาชิก หลักสูตร “ปลูกขายบนฟ้า” วันที่ 26 มีนาคม 2566 สมาชิกเข้าอบรมจำนวน 50 ราย จำนวน 1 รุ่น	600,000	30,450
	แผนงานส่งเสริมการออม	๓. โครงการส่งเสริมการออมเพื่อสร้างความมั่นคงให้แก่สมาชิกและสหกรณ์	ร้อยละของการเพิ่มขึ้นของยอดเงินฝากและทุนเรือนหุ้น	สมาชิกมีเงินฝากกับสหกรณ์เพิ่มขึ้น สมาชิกทุกคนมีการส่งเงินค่าหุ้นรายเดือนตามอัตราเงินได้ ทุนภายในของสหกรณ์เพิ่มขึ้น เงินฝากเพิ่มขึ้นร้อยละ 1.36 ทุนเรือนหุ้นเพิ่มขึ้นร้อยละ 4.03	-	-
		๔. โครงการส่งเสริมหลักประกันเพื่อความมั่นคงแก่สมาชิก	จำนวนของสมาชิกกู้เงินสามัญเงินฝากออมทรัพย์พิเศษเพื่อความมั่นคงทุกราย	สมาชิกมีเงินออม รวม 3,528 ราย เป็นเงินฝาก 227,074,551.82 บาท เพื่อไว้ใช้หลังจากหมดหนี้กับสหกรณ์แล้ว		
	แผนการเสริมสร้างความมั่นคงสถาบันครอบครัวของสมาชิก	๕. โครงการเงินกู้เพื่อสวัสดิการแก่สมาชิกสมาคม ฅบค. สสอ. สสค. สสอ.รท.	จำนวนของสมาชิกสหกรณ์ที่เป็นสมาชิกสมาคมฅบค. สสอ. สสค. ได้รับบริการ	ได้จัดทำโครงการเงินกู้เพื่อสวัสดิการแก่สมาชิกสมาคม ฅบค. สสอ. สสค. เพื่อนำส่งเงินสงเคราะห์ล่วงหน้าในการคงสภาพการเป็นสมาชิกฅบค. สสอ. สสค. รท. เป็นเงิน 23,037,946.68 บาท	ประมาณการ	ผลงาน
					21,000,000	23,037,946.68

กลยุทธ์	แผนงาน	ชื่อโครงการ/กิจกรรม	ตัวชี้วัดโครงการ/กิจกรรม	ผลการปฏิบัติงาน	งบประมาณ	
					ประมาณการ	ผลจริง
๒. พัฒนาและส่งเสริมคุณภาพชีวิตของสมาชิก	สวัสดิการแก่สมาชิก	๖. โครงการส่งเสริมจัดสวัสดิการที่เป็นประโยชน์แก่สมาชิก (๑) ทุนอุดหนุนการศึกษาบุตร	จำนวนบุตรสมาชิกได้รับทุนการศึกษาตามค่าของทุกราย	- ได้จัดทำประกาศเรื่อง การขอรับทุนอุดหนุนการศึกษาของบุตรสมาชิกสหกรณ์	2,400,000	1,990,500
				- แต่งตั้งคณะกรรมการพิจารณาตัดสินการขอรับทุน		
				- ผู้ขอรับทุนได้รับการอนุมัติทุกราย รวมจำนวน 874 ราย รวม 35 หน่วยสังกัด แยกเป็น		
				- ระดับประถมศึกษา 187 ทุน เป็นเงิน 280,500 บาท		
(๒) สวัสดิการแก่ครอบครัวสมาชิกกรณีเสียชีวิต หรือเงินช่วยเหลือทายาท	จำนวนสมาชิกถึงแก่กรรม ทายาทสมาชิกได้รับเงินสวัสดิการ	จำนวนสมาชิกไม่เกิน 10 ปีได้รับ 100,000 บาท เกินกว่า 10 ปีได้รับ 120,000 บาท จำนวนสมาชิกเสียชีวิต 35 ราย ทายาทได้รับเงิน รวม 4,520,000 บาท	ได้จ่ายเงินสวัสดิการสงเคราะห์สมาชิกเสียชีวิตตามอายุการเป็นสมาชิกไม่เกิน 10 ปีได้รับ 100,000 บาท เกินกว่า 10 ปีได้รับ 120,000 บาท จำนวนสมาชิกเสียชีวิต 35 ราย ทายาทได้รับเงิน รวม 4,520,000 บาท	5,500,000	4,520,000	
						(๓) สวัสดิการบำเหน็จสมาชิกเกษียณอายุ
(๔) สวัสดิการสมาชิก และหน่วยงานสมาชิก	จำนวนสมาชิกได้รับการช่วยเหลือด้านสวัสดิการ	มอบเงินช่วยเหลือแก่สมาชิกและหน่วยงานสมาชิกเพื่อดำเนินการในด้านต่างๆ ดังนี้	1,900,000	955,360		
					จำนวนครั้งที่ให้งบประมาณเพื่อกิจกรรมส่วนรวมและสาธารณประโยชน์	- ด้านการปฏิบัติหน้าที่ราชการ 20,000

พันธกิจที่ ๓ พัฒนาระบบบริหารจัดการให้มีคุณภาพ ด้วยเทคโนโลยีที่ทันสมัย

กลยุทธ์	แผนงาน	ชื่อโครงการ/กิจกรรม	ตัวชี้วัดโครงการ/กิจกรรม	ผลการปฏิบัติงาน	งบประมาณ	
					ประมาณการ	ผลงาน
พัฒนาระบบบริหารจัดการให้มีคุณภาพ ด้วยเทคโนโลยีที่ทันสมัย	บำรุงรักษาระบบ Hardware & Software	๑. โครงการพัฒนาระบบสารสนเทศฐานข้อมูลและระบบบำรุงรักษา	จำนวนครั้งในการจ้างเหมาบำรุงรักษา อุปกรณ์คอมพิวเตอร์ และอุปกรณ์สำนักงาน	เครื่องคอมพิวเตอร์ และอุปกรณ์สำนักงาน ได้รับการบำรุงรักษา อย่างเหมาะสม ระบบงานเครือข่ายสารสนเทศ ใช้งานได้เป็นอย่างดี ประสิทธิภาพ	200,000	33,500
	สำรองระบบข้อมูล	๒. โครงการสำรองระบบข้อมูล	การสำรองข้อมูลที่มีประสิทธิภาพผ่านระบบเครือข่ายอินเทอร์เน็ต	สามารถสำรองข้อมูลอย่างปลอดภัยผ่านระบบ Cloud	100,000	59,756.70
	ปรับเปลี่ยนระบบโปรแกรม	๓. โครงการปรับเปลี่ยนโปรแกรมระบบเปลี่ยน	1. โปรแกรมระบบบัญชีมีความทันสมัย 2. สมาชิกสามารถตรวจสอบรายการธุรกรรมทุกประเภท และสอบถามข้อมูลผ่าน Web Application ได้ 3. สามารถรองรับการทำงานของฝ่ายจัดการให้ทันต่อการตรวจสอบ และสะดวกมากขึ้น	อยู่ระหว่างดำเนินการ	1,000,000	อยู่ระหว่างดำเนินการ
	ข้อมูลสมาชิก	๔. โครงการบริการระบบข้อมูลสมาชิก (Smart Member)	จำนวนสมาชิกลงทะเบียนใช้แอปพลิเคชันระบบ Smart Member	เจ้าหน้าที่ฝ่ายทะเบียนข้อมูล นำส่งฐานข้อมูลสหกรณ์ไปยังกรมตรวจบัญชีสหกรณ์ สัปดาห์ละ 2 ครั้ง (จันทร์,ศุกร์) ได้แนะนำสมาชิกติดตั้งแอปพลิเคชัน แนะนำให้ใช้งาน เพื่อรู้ข้อมูลทุนที่มีเงินฝากของตนเอง และการค่าประกัน มีสมาชิกลงทะเบียนใช้งาน 2,257 ราย คิดเป็นร้อยละ 48.75 ของสมาชิกทั้งสิ้น และสมาชิกเข้าใช้งานจริง 2,162 ราย คิดเป็นร้อยละ 95.79	ใช้จ่ายจากงบ - ค่าเบี้ยเลี้ยง /พาหนะ - ค่ารับรอง	6,000
	ผู้รับบริการสหกรณ์	๕. โครงการบริการระบบข้อมูลเพื่อการตัดสินใจสำหรับผู้บริหารสหกรณ์ (Smart Manage)	คณะกรรมการได้รับบริการอบรมการใช้งานระบบข้อมูลสำหรับผู้บริหาร	คณะกรรมการใช้งานระบบข้อมูลสำหรับผู้บริหาร	ใช้จ่ายจากงบ - ค่าเบี้ยเลี้ยง /พาหนะ - ค่ารับรอง	-
	พัฒนาพัฒนา	๖. โครงการพัฒนาระบบการสื่อสารข้อมูล ข่าวสาร/เว็บไซต์	จ้างเหมาจัดทำเว็บไซต์สหกรณ์ ได้มีเว็บไซต์สหกรณ์ www.khonkaenpsc.com ใช้งานได้	ดำเนินการจัดทำเว็บไซต์สหกรณ์ www.khonkaenpsc.com ทำให้สหกรณ์มีเว็บไซต์เป็นของตนเอง เพื่อเสนอข้อมูลข่าวสารของสหกรณ์ และเป็นอีกหนึ่งช่องทางให้สมาชิกและผู้สนใจได้สื่อสารกับสหกรณ์	ใช้จ่ายจากงบรับรอง ค่าใช้จ่ายเบ็ดเตล็ด	-

พันธกิจที่ ๔ พัฒนาบุคลากรสหกรณ์ สมาชิกและผู้มีประสิทธิภาพ

กลยุทธ์	แผนงาน	ชื่อโครงการ/กิจกรรม	ตัวชี้วัดโครงการ/กิจกรรม	ผลการปฏิบัติงาน	งบประมาณ	
					ประมาณการ	ผลงาน
พัฒนาบุคลากร	การศึกษาดูงาน	๑. โครงการสัมมนาและศึกษาดูงานของคณะกรรมการดำเนินงานที่ปรึกษาสหกรณ์ ผู้ตรวจสอบกิจการ เจ้าหน้าที่ และสมาชิก	ไม่ได้ดำเนินการตามแผน	ไม่ได้ดำเนินการตามแผน	1,000,000	-
		๒. โครงการพัฒนาความรู้ความสามารถในด้านกรปฏิบัติงานของบุคลากร	จำนวนครั้งที่บุคลากรสหกรณ์เข้ารับการศึกษาดูอบรมและสัมมนา จำนวน 10 ครั้ง 9 คน	กรรมการเข้ารับการอบรมและสัมมนาจำนวน 4 ครั้ง 5 ราย 4 หลักสูตร เจ้าหน้าที่เข้ารับการอบรมและสัมมนาจำนวน 1 ราย 1 หลักสูตร 1 ครั้ง ประชุมใหญ่กรรมการเข้าอบรม 3 ครั้ง 3 ราย ประชุมใหญ่เจ้าหน้าที่เข้าอบรม 1 ครั้ง 1 ราย	700,000	85,676.65
	พัฒนาการบริการ	๓. โครงการพัฒนาทักษะเจ้าหน้าที่ด้านการบริการ (Service Mind)	ไม่ได้ดำเนินการตามแผน	ไม่ได้ดำเนินการตามแผน	ใช้จ่ายจากงบ - ค่าเบี้ยเลี้ยง /พาหนะ - ค่ารับรอง - ค่าใช้จ่าย เบ็ดเตล็ด	-

พันธกิจที่ ๕ ส่งเสริม สนับสนุนกิจกรรม ขบวนการสหกรณ์ หน่วยงาน สังคม และชุมชนเพื่อความยั่งยืน

กลยุทธ์	แผนงาน	ชื่อโครงการ/กิจกรรม	ตัวชี้วัดโครงการ/กิจกรรม	ผลการปฏิบัติงาน	งบประมาณ	
					ประมาณการ	ผลงาน
ส่งเสริม สนับสนุน กิจกรรมชุมชน การสหกรณ์	เชื่อมโยงเครือข่าย สหกรณ์	๑.โครงการเชื่อมโยงเครือข่าย กับสหกรณ์พันธมิตร	ไม่ได้ดำเนินการตามแผน	ไม่ได้ดำเนินการตามแผน	- -จ่ายจากทุน -จ่ายจากกองทุน -ค่าใช้จ่ายทั่วไป /พาหะ	-
		๒.โครงการส่งเสริมสนับสนุน กิจกรรมวันสหกรณ์แห่งชาติ	- จำนวนครั้งเข้าร่วมกิจกรรมกับ ขบวนการสหกรณ์	ได้เข้าร่วมกิจกรรมงานวันสหกรณ์แห่งชาติ ณ สำนักงาน สหกรณ์จังหวัด 1 ครั้ง	- งบค่าเบี้ยเลี้ยง - ค่าใช้จ่ายทั่วไป	7,000
		๓.โครงการส่งเสริมสนับสนุน กิจกรรมเพื่อจิตอาสา	- จำนวนครั้งที่สนับสนุนงบประมาณแก่ หน่วยงาน/มูลนิธิ เพื่อจิตอาสาและ สังคม	ไม่ได้ดำเนินการตามแผน	- จ่ายจากทุน - จ่ายจากกองทุน - ค่าใช้จ่ายทั่วไป	-
		๔.โครงการส่งเสริมสนับสนุน กองทุนสวัสดิการสำนักงาน ดำรงจังหวัด	จำนวนครั้งที่ร่วมบริจาคเงินสมทบ กองทุนสวัสดิการ สำนักงานตำรวจ แห่งชาติ	บริจาคสมทบเงินแก่ กองทุนสวัสดิการ สำนักงานตำรวจ แห่งชาติ จำนวน 1 ครั้ง เป็นเงิน 150,000 บาท	- จ่ายจากทุน - จ่ายจากกองทุน - ค่าใช้จ่ายทั่วไป	150,000
		๕.โครงการส่งเสริมสนับสนุน กิจกรรมกีฬาสัมพันธ์ภายใน สำนักงานตำรวจแห่งชาติ	จำนวนครั้งที่สนับสนุนงบประมาณแก่ หน่วยงานสังกัด.จว.	บริจาคเงินสนับสนุนกิจกรรมกีฬาสัมพันธ์ “ดอนแกนด์พ”	งบประมาณรายจ่าย ประจำปี งบสวัสดิการสมาชิก	10,000

สรุปภาพโดยรวมในการดำเนินงานของสหกรณ์

สหกรณ์มีผลการดำเนินงานเจริญเติบโตขึ้นมาโดยลำดับ ได้สร้างผลตอบแทนให้แก่ผู้ฝากเงิน ผู้กู้เงิน และผู้ถือหุ้นเป็นอย่างดี ได้รับความศรัทธาและเชื่อมั่นจากมวลสมาชิก มีทุนดำเนินงานเพิ่มขึ้น มีผลกำไรสุทธิ 306,082,152.48 บาท ลดลง 6,287,649.10 บาท เนื่องจากให้สมาชิกกู้ยืมเงินในอัตราดอกเบี้ยร้อยละ 6.75 ต่อปี โดยไม่ได้ปรับขึ้น เพื่อเป็นการช่วยเหลือสมาชิก ในระหว่างปีได้ใช้เงินทุนสะสมตามข้อบังคับสหกรณ์ ตามวัตถุประสงค์แห่งเงินทุน เพื่อประโยชน์แก่สมาชิก และสนับสนุนกิจกรรมหน่วยงานที่เกี่ยวข้อง

รายงานผลการเจริญเติบโตของสหกรณ์ในช่วงตั้งแต่ปี 2562 - 2566

รายการ	ปี 2562 (บาท)	ปี 2563 (บาท)	ปี 2564 (บาท)	ปี 2565 (บาท)	ปี 2566 (บาท)
สินทรัพย์รวม	6,131,972,674.11	6,318,365,474.36	6,943,922,466.26	6,833,404,929.10	7,001,620,132.98
ลูกหนี้เงินกู้	5,982,178,199.97	6,198,098,191.49	6,511,785,842.96	6,597,615,777.26	6,769,199,204.90
เงินสด/เงินฝากธนาคาร/สหกรณ์อื่น	61,376,145.07	21,870,583.65	323,334,117.24	96,634,196.79	96,614,142.26
เงินลงทุนระยะยาว	32,842,500.00	33,348,500.00	44,998,000.00	77,006,500.00	77,022,500.00
ที่ดิน อาคาร และอุปกรณ์	40,232,588.80	51,200,344.82	50,066,349.84	49,178,924.83	48,701,246.96
สินทรัพย์อื่น	15,343,240.27	13,847,854.40	13,738,156.22	12,969,530.22	10,086,038.86
ทุนดำเนินงาน	6,131,972,674.11	6,318,365,474.36	6,943,922,466.26	6,833,404,929.10	7,001,620,132.98
เงินรับฝากจากสมาชิก	1,083,013,640.23	1,070,213,621.60	1,114,432,602.13	1,178,104,915.71	1,170,235,532.15
เงินรับฝากจากสหกรณ์อื่นและอื่นๆ	135,468,771.09	155,434,317.25	200,000,000.00	110,000,000.00	91,100,000.00
เงินกู้ยืม	2,470,883,672.84	2,456,484,106.30	2,770,696,282.79	2,506,689,023.01	2,576,301,230.79
หนี้สินอื่น	5,249,017.04	8,293,585.17	8,456,660.14	7,832,609.92	9,617,024.91
ทุนเรือนหุ้น	2,004,205,220.00	2,148,393,830.00	2,303,851,450.00	2,441,451,480.00	2,539,833,450.00
ทุนสำรองและทุนสะสมและอื่นๆ	196,801,661.75	220,571,947.74	246,922,872.52	276,957,098.88	308,450,692.65
กำไรสุทธิ	236,350,691.16	258,974,066.30	299,561,998.68	312,369,801.58	306,082,152.48
เงินให้กู้แก่สมาชิกในแต่ละปี	3,552,050,077.05	2,467,857,120.30	2,610,353,255.17	2,229,480,308.54	2,336,138,686.84
เงินกู้เพื่อเหตุฉุกเฉิน/ฉุกเฉินปันผล	227,216,242.05	192,127,361.36	182,502,048.10	177,003,590.00	207,149,000.00
เงินกู้สามัญ	3,323,434,145.00	2,273,132,438.94	2,427,473,098.07	2,050,856,756.04	2,128,844,306.87
เงินกู้สวัสดิการ	1,399,690.00	2,597,320.00	378,109.00	1,619,962.50	145,380.00
เงินออมเฉลี่ยต่อสมาชิก	736,806.00	752,362.00	789,989.00	833,231.21	845,310.78
หนี้สินเฉลี่ยต่อสมาชิก	1,509,507.00	1,539,135.00	1,602,703.00	1,621,832.79	1,653,443.87
กำไรสุทธิต่อทุนเรือนหุ้น	1.17	1.20	1.35	1.32	1.23
อัตราผลตอบแทนต่อสินทรัพย์	4.01	4.16	4.52	4.53	4.42
อัตราผลตอบแทนต่อทุน	10.22	10.23	10.94	10.62	9.90
อัตราผลตอบแทนต่อรายได้	58.36	60.81	67.47	69.11	69.21
อัตราส่วนหนี้สินต่อทุน	1.52	1.40	1.44	1.25	1.22

ประสิทธิภาพในการดำเนินงานของสหกรณ์ด้านต่างๆ เมื่อเปรียบเทียบกับปีที่ผ่านมา โดยพิจารณาอัตราส่วนทางการเงินที่สำคัญ ดังตารางเปรียบเทียบประสิทธิภาพการดำเนินงาน ดังนี้

อัตราผลตอบแทนต่อหุ้น ปี 2566 ร้อยละ 12.05 ปีก่อนร้อยละ 12.79 แสดงว่าหุ้นของสหกรณ์ 100 บาท สามารถนำไปก่อให้เกิดกำไรได้ 12.05 บาท หรือหุ้น 100 บาท ให้ผลตอบแทนร้อยละ 12.05

อัตราผลตอบแทนต่อสินทรัพย์ ปี 2566 ร้อยละ 4.42 ปีก่อนร้อยละ 4.53 แสดงว่าสินทรัพย์เฉลี่ยทั้งปีของสหกรณ์ ประกอบด้วย เงินสด เงินฝากธนาคาร/เงินฝากสหกรณ์อื่น ลูกหนี้เงินให้สมาชิกกู้ ที่ดิน อาคาร และอุปกรณ์ เงินลงทุนและสินทรัพย์อื่น จำนวน 100 บาท สหกรณ์สามารถบริหารก่อให้เกิดกำไรได้ 4.42 บาท

อัตราผลตอบแทนต่อทุน ปี 2566 ร้อยละ 9.90 ปีก่อนร้อยละ 10.62 แสดงว่าทุนเฉลี่ยทั้งปีของสหกรณ์ ประกอบด้วย ทุนเรือนหุ้น เงินสำรอง ทุนสะสมอื่น และกำไรสุทธิ จำนวน 100 บาท สหกรณ์สามารถบริหารก่อให้เกิดกำไรได้ 9.90 บาท

อัตราผลตอบแทนต่อรายได้รวม ปี 2566 ร้อยละ 69.21 ปีก่อนร้อยละ 69.11 แสดงว่ารายได้รวมของสหกรณ์ 100 บาท เป็นกำไร 69.21 บาท เป็นค่าใช้จ่ายจำนวน 30.79 บาท

อัตราส่วนหนี้สินต่อทุน ปี 2566 ร้อยละ 1.22 แสดงว่าสหกรณ์มีหนี้สินทั้งหมดมากกว่าทุนของสหกรณ์เป็น 0.22 ซึ่งหนี้สินส่วนใหญ่เป็นหนี้สินจากเงินกู้ยืมจากแหล่งภายนอก เพื่อบริการให้กับสมาชิก คิดเป็นร้อยละ 66.96 ของหนี้สินทั้งหมด ซึ่งเมื่อเปรียบเทียบกับปีก่อนสหกรณ์มีหนี้สินลดลง

จำนวนเงินออมและจำนวนเงินกู้ ปี 2566 จำนวนเงินออมเฉลี่ยต่อสมาชิกและเงินให้กู้ยืมเฉลี่ยต่อสมาชิกเปรียบเทียบกับปีก่อน จะเห็นว่าสมาชิกมีการออมเพิ่มขึ้น ขณะเดียวกันสมาชิกมีการกู้ยืมเฉลี่ยต่อรายเพิ่มขึ้น

มติที่ประชุม ที่ประชุมรับทราบ

3.3 เรื่อง รายงานของผู้ตรวจสอบกิจการ

เลขานุการ ขอเรียนเชิญ คณะผู้ตรวจสอบกิจการ เสนอผลการตรวจสอบกิจการ ในรอบปีบัญชี 2566 ให้ที่ประชุมใหญ่สามัญประจำปีทราบ ดังนี้

รายงานการตรวจสอบกิจการ สหกรณ์ออมทรัพย์ตำรวจภูธรจังหวัดขอนแก่น จำกัด สำหรับปีบัญชีสิ้นสุดวันที่ 30 กันยายน 2566

เสนอ ที่ประชุมใหญ่ สหกรณ์ออมทรัพย์ตำรวจภูธรจังหวัดขอนแก่น จำกัด

ตามมติที่ประชุมใหญ่สามัญประจำปี 2564 เมื่อวันที่ 11 ตุลาคม 2564 ได้เลือกตั้งข้าพเจ้าและคณะ ดังนี้ พันตำรวจเอกจรัส ไชยศักดิ์ , พันตำรวจเอกอัครวิทย์ สุคนธวิท , ร้อยตำรวจเอกหญิงอาริยา วรรณชัย เป็นผู้ตรวจสอบกิจการของสหกรณ์ออมทรัพย์ตำรวจภูธรจังหวัดขอนแก่น จำกัด สำหรับปีทางบัญชีสิ้นสุดวันที่ 30 กันยายน 2565 ซึ่งคณะผู้ตรวจสอบกิจการได้เข้าปฏิบัติหน้าที่ตรวจสอบกิจการ และได้เสนอผลรายงานการตรวจสอบกิจการต่อที่ประชุมคณะกรรมการดำเนินการเป็นประจำทุกเดือน จึงขอเสนอรายงานผลการตรวจสอบกิจการต่อที่ประชุมใหญ่โดยสรุป ดังนี้

อำนาจหน้าที่ของผู้ตรวจสอบกิจการ เป็นไปตามพระราชบัญญัติสหกรณ์/กฎกระทรวง/ระเบียบนายทะเบียนสหกรณ์และข้อบังคับของสหกรณ์

1. วัตถุประสงค์ของการตรวจสอบ

- 1.1 เพื่อตรวจสอบการบริหารงานของคณะกรรมการดำเนินการ
- 1.2 เพื่อตรวจสอบการปฏิบัติงานเกี่ยวกับการบัญชี และการควบคุมการเงิน
- 1.3 เพื่อตรวจสอบการดำเนินงานตามแผนงานโครงการต่างๆ ที่ได้กำหนดไว้ในปี 2566

2. ขอบเขตและวิธีการตรวจสอบ

- 2.1 ตรวจสอบความถูกต้องของการบันทึกบัญชีตามเอกสารหลักฐาน
- 2.2 ตรวจสอบการควบคุมการเงินตามระเบียบและข้อบังคับของสหกรณ์
- 2.3 ตรวจสอบการดำเนินงานตามวัตถุประสงค์ ข้อบังคับ ระเบียบและมติของที่ประชุม
- 2.4 ตรวจสอบการบริหารงานของคณะกรรมการดำเนินการตามแผนงาน และงบประมาณที่กำหนดไว้

3. ผลการตรวจสอบและข้อเสนอแนะ

3.1 ผลการดำเนินงาน

สหกรณ์ออมทรัพย์ตำรวจภูธรจังหวัดขอนแก่น จำกัด มีสมาชิก ณ วันสิ้นปี จำนวน 4,389 คน แยกเป็นสมาชิกปกติ จำนวน 4,094 คน สมาชิกสมทบ จำนวน 295 คน มีทุนดำเนินงานทั้งสิ้น จำนวน 7,001,620,132.98 บาท ผลการดำเนินงาน มีกำไรสุทธิ จำนวน 306,082,152.48 บาท

3.2 การบริหารงานทั่วไป

สหกรณ์มีระบบการควบคุมภายในที่ดีตามหลักการทำงาน ดังนี้

-สภาพแวดล้อมการควบคุม

สหกรณ์มีการสร้างจิตสำนึกในการบริการแก่เจ้าหน้าที่ เพื่อให้เจ้าหน้าที่มีใจบริการสมาชิก มีการทำการร่วมกันที่ดี กำหนดหน้าที่ในความรับผิดชอบโดยชัดเจน มีการส่งเจ้าหน้าที่เข้าอบรมเพื่อเพิ่มพูนความรู้ ความสามารถในหน่วยงานต่าง ๆ

-การประเมินผลการทำงาน

มีการรายงานผลการดำเนินงานต่อที่ประชุมคณะกรรมการดำเนินการทุกเดือน เพื่อให้ฝ่ายบริหาร ได้ทราบถึงผลการดำเนินงานที่เป็นปัจจุบัน มีการสรุปผลการทำการแต่ละธุรกิจเพื่อให้ฝ่ายบริหารใช้เป็นข้อมูลในการ ประเมินความเสี่ยงของแต่ละธุรกิจและพิจารณาถึงแนวทางในการดำเนินงานในสถานการณ์ปัจจุบันที่ส่งผลที่ดีต่อ สหกรณ์

-กิจกรรมการควบคุม

ฝ่ายบริหารมีการแบ่งแยกหน้าที่ในการควบคุมดูแลการทำงานของฝ่ายจัดการ มีการแต่งตั้ง คณะกรรมการดำเนินการฝ่ายต่าง ๆ เช่น คณะกรรมการอำนวยการ คณะกรรมการเงินกู้ คณะกรรมการศึกษาและ ประชาสัมพันธ์ คณะกรรมการบริหารความเสี่ยง เป็นต้น

-ข้อมูลสารสนเทศ และการสื่อสารในองค์กร

สหกรณ์มีการกำหนดหน้าที่ความรับผิดชอบของทั้งฝ่ายบริหารและฝ่ายจัดการ มีคำสั่งแต่งตั้งที่ ชัดเจน เพื่อใช้เป็นแนวทางในการดำเนินงานของฝ่ายจัดการ มีการประสานงานที่ชัดเจนทำให้เจ้าหน้าที่สามารถ ปฏิบัติงานได้อย่างมีประสิทธิภาพ มีการทำงานที่ครอบคลุมทุกส่วนงาน ทำให้ฝ่ายจัดการสามารถรายงานต่อ ฝ่ายบริหารได้อย่างถูกต้องเป็นปัจจุบัน และฝ่ายบริหารสามารถเข้าตรวจสอบได้ตลอดเวลา

-การติดตามประเมินผล

ฝ่ายบริหารของสหกรณ์สามารถเข้าติดตามงานและตรวจสอบได้ตลอดเวลา คณะผู้ตรวจสอบกิจการ ได้เข้าตรวจสอบทุกเดือน มีการรายงานต่อฝ่ายบริหารเพื่อใช้เป็นข้อมูลในการติดตามประเมินผลฝ่ายจัดการ ผู้สอบบัญชีสหกรณ์ ผู้ตรวจการสหกรณ์ เข้าตรวจสอบและรายงานต่อฝ่ายบริหารเพื่อให้ฝ่ายบริหารใช้เป็นแนวทาง ในการพิจารณาการดำเนินธุรกิจของฝ่ายจัดการ และใช้เป็นแนวทางในการประเมินผลการทำงานของฝ่ายจัดการอีกด้วย

3.3 การปฏิบัติการด้านการเงิน

-เงินสดคงเหลือ ณ วันที่ 30 กันยายน 2566 จำนวน 98,723.53 บาท

-สหกรณ์มีบัญชีเงินฝากธนาคาร และสหกรณ์อื่น ดังนี้

	จำนวนเงิน	
เงินฝากธนาคารกรุงไทย-ออมทรัพย์	76,059,806.47	บาท
เงินฝากธนาคารกรุงไทย-กระแสรายวัน	6,017.00	บาท
เงินฝากชุมชนสหกรณ์ออมทรัพย์ตำรวจแห่งชาติ	20,446,595.19	บาท

3.4 ด้านการลงทุน สหกรณ์ได้ลงทุน ดังนี้

หุ้นบริษัท สหประกันชีวิต จำกัด	จำนวน	200,000.00	บาท
หุ้นชุมนุมสหกรณ์ออมทรัพย์แห่งประเทศไทย จำกัด	จำนวน	24,082,000.00	บาท
หุ้นชุมนุมสหกรณ์ออมทรัพย์ตำรวจแห่งชาติ จำกัด	จำนวน	52,730,500.00	บาท
หุ้นชุมนุมสหกรณ์ออมทรัพย์ภาคตะวันออกเฉียงเหนือ จำกัด	จำนวน	10,000.00	บาท
รวม		77,022,500.00	บาท

3.5 ด้านสินเชื่อ

สหกรณ์ให้เงินกู้แก่สมาชิกระหว่างปี 3 ประเภท คือ

เงินกู้เพื่อเหตุฉุกเฉิน	รวม 5,073 สัญญา	จำนวน	207,149,000.00	บาท
เงินกู้สามัญ	รวม 2,617 สัญญา	จำนวน	2,128,884,306.84	บาท
(แยกย่อยเป็นเงินกู้สามัญ/เงินกู้สามัญแก้ไขปัญหานี้สิน/สามัญเพื่อการศึกษา/สามัญเพื่อการค้าวิชาชีพ)				
เงินกู้สวัสดิการ	รวม 4 สัญญา	จำนวน	145,380.00	บาท
รวมทั้งสิ้น	7,694 สัญญา	จำนวน	2,336,138,686.84	บาท

ระหว่างปีได้ตรวจสอบพบว่า มีข้อบกพร่องบ้างเล็กน้อย เกี่ยวกับเอกสารประกอบสัญญาบางสัญญา

ซึ่งได้แนะนำให้สหกรณ์ดำเนินการแก้ไขให้ถูกต้องแล้วในระหว่างเดือน

3.6 ด้านเงินกู้ยืม

ณ วันสิ้นปี สหกรณ์มีเจ้าหนี้เงินกู้ จำนวน 10 แห่ง หนี้เงินกู้คงเหลือ 2,592,175,900.79 บาท ตรงกับบัญชีคุมยอด โดยมียอดคงเหลือดังนี้

- เงินกู้ระยะยาว

ชุมนุมสหกรณ์ออมทรัพย์แห่งประเทศไทย จำกัด	จำนวน	49,569,655.87	บาท
ชุมนุมสหกรณ์กรุงเทพ จำกัด	จำนวน	137,000,000.00	บาท
สหกรณ์ออมทรัพย์อนามัยสุรินทร์ จำกัด	จำนวน	78,329,000.00	บาท
สหกรณ์ออมทรัพย์โรงพยาบาลตำรวจ จำกัด	จำนวน	42,500,000.00	บาท
สหกรณ์ออมทรัพย์วิชัยพยาบาล จำกัด	จำนวน	200,000,000.00	บาท
สหกรณ์ออมทรัพย์มหาวิทยาลัยเกษตรศาสตร์ จำกัด	จำนวน	129,000,000.00	บาท
สหกรณ์ออมทรัพย์ครูกระบี่ จำกัด	จำนวน	243,377,683.91	บาท
สหกรณ์ออมทรัพย์กระทรวงมหาดไทย จำกัด	จำนวน	267,927,268.00	บาท

-เงินกู้ระยะสั้น

ธนาคารเพื่อการเกษตรและสหกรณ์การเกษตร	จำนวน	200,000,000.00	บาท
--------------------------------------	-------	----------------	-----

3.7 ด้านเงินรับฝาก

ณ วันสิ้นปี มีเงินรับฝากคงเหลือ

- เงินรับฝากออมทรัพย์	จำนวน	346,462,402.11	บาท
- เงินรับฝากออมทรัพย์พิเศษ	จำนวน	595,864,673.65	บาท
- เงินรับฝากออมทรัพย์พิเศษเพื่อความมั่นคง	จำนวน	227,908,506.39	บาท
- เงินรับฝากจากสหกรณ์อื่น	จำนวน	91,000,000.00	บาท

รวมทั้งสิ้น 1,261,335,582.15 บาท

3.8 ด้านทุน

ณ วันสิ้นปี สหกรณ์มีทุนของสหกรณ์ประกอบด้วย

- ทุนเรือนหุ้น	จำนวน	2,539,833,450.00	บาท
- ทุนสำรอง	จำนวน	306,580,689.70	บาท
- ทุนสะสมตามข้อบังคับ/ระเบียบ/อื่น ๆ	จำนวน	1,870,002.95	บาท

3.9 ด้านโปรแกรมระบบบัญชี

สหกรณ์ใช้โปรแกรมคอมพิวเตอร์ ซึ่งพัฒนาโดยกรมตรวจบัญชีสหกรณ์ ระบบงานแต่ละระบบเชื่อมโยงกัน การจัดทำบัญชีย่อยและทะเบียนต่าง ๆ เช่น ลูกหนี้เงินกู้ เงินรับฝาก ทุนเรือนหุ้น จากโปรแกรมเรียบร้อยเป็นปัจจุบัน มียอดตรงกับบัญชีคุมยอด ฝ่ายจัดการได้ปฏิบัติตามระเบียบนายสหกรณ์ว่าด้วยมาตรฐานขั้นต่ำในการควบคุมภายใน และการเก็บรักษาความปลอดภัยสำหรับสหกรณ์และกลุ่มเกษตรกรที่ใช้โปรแกรมระบบบัญชีคอมพิวเตอร์และประมวลผลข้อมูล พ.ศ.2533 และได้มีแผนงานการพัฒนาโปรแกรมระบบบัญชี และการรักษาสำรองข้อมูลทันกับความเปลี่ยนแปลงของเทคโนโลยี

3.10 ด้านการบริหารความเสี่ยง

สหกรณ์ได้มีการแต่งตั้งคณะกรรมการบริหารความเสี่ยงตามระเบียบของกฎหมายในการประชุมการบริหารความเสี่ยงของสหกรณ์ คณะกรรมการดำเนินการควรให้ความสำคัญมากยิ่งขึ้น

สรุปผลการตรวจสอบในรอบปีบัญชี ได้เข้าตรวจสอบกิจการสหกรณ์และรายงานผลการตรวจสอบเสนอที่ประชุมคณะกรรมการดำเนินการเป็นประจำทุกเดือน การดำเนินงานสหกรณ์เป็นไปตาม วัตถุประสงค์ ข้อบังคับ ระเบียบตามที่ประชุมใหญ่กำหนด ซึ่งสหกรณ์สามารถบริหารจัดการได้อย่างโปร่งใส มีประสิทธิภาพ สามารถแก้ไขปัญหาและอำนวยความสะดวกให้แก่สมาชิกได้อย่างทั่วถึง ในระหว่างปีได้มีกฎหมายและระเบียบนายทะเบียนสหกรณ์ ออกใหม่ให้ถือปฏิบัติจำนวนหลายฉบับซึ่งสหกรณ์ก็สามารถปฏิบัติได้ครบถ้วน อีกทั้งสหกรณ์ยังมีมาตรการการช่วยเหลือสมาชิกในการแก้ไขปัญหาหนี้สินตามนโยบายของรัฐบาลและสำนักงานตำรวจแห่งชาติได้เป็นอย่างดี

จึงเรียนมาเพื่อโปรดทราบ

พ.ต.อ. 

(จ้ารัส ไชยศักดิ์)
ประธานคณะผู้ตรวจสอบกิจการ
4 ตุลาคม 2566

พ.ต.อ. 

(อัศวินต์ สุนคหวิท)
ผู้ตรวจสอบกิจการ
4 ตุลาคม 2566

ร.ต.อ.หญิง 

(อาริยา วรณชัย)
ผู้ตรวจสอบกิจการ
4 ตุลาคม 2566

มติที่ประชุม ที่ประชุมรับทราบ



ระเบียบวาระที่ 4

เรื่อง ที่เสนอให้ที่ประชุมพิจารณา

- 4.1 เรื่อง พิจารณาอนุมัติงบประมาณของสหกรณ์สำหรับปีบัญชี
สิ้นสุดวันที่ 30 กันยายน 2566
- 4.2 เรื่อง พิจารณาอนุมัติการจัดสรรกำไรสุทธิ ประจำปีบัญชี 2566
- 4.3 เรื่อง พิจารณาอนุมัติแผนงาน และประมาณรายจ่าย ประจำปีบัญชี 2567
- 4.4 เรื่อง พิจารณาแก้ไขเพิ่มเติมข้อบังคับสหกรณ์ โดยถือใช้ใหม่ทั้งฉบับ
- 4.5 เรื่อง พิจารณาแก้ไขเพิ่มเติมระเบียบสหกรณ์ว่าด้วยค่าตอบแทน
ค่าเบี้ยเลี้ยง ค่าเช่าที่พัก และ ค่าพาหนะ สำหรับสมาชิก กรรมการ
เจ้าหน้าที่และผู้ช่วยเหลืองานสหกรณ์ พ.ศ.2566 (ถือใช้ใหม่ทั้งฉบับ)
- 4.6 เรื่อง พิจารณาอนุมัติแผนกลยุทธ์ ฉบับที่ 3 (พ.ศ.2567-2569)
- 4.7 เรื่อง พิจารณากำหนดวงเงินกู้ยืมหรือการค้าประกัน ประจำปีบัญชี 2567
- 4.8 เรื่อง พิจารณาเลือกตั้งกรรมการดำเนินการ ชุดที่ 48 ประจำปีบัญชี 2567
- 4.9 เรื่อง พิจารณาเลือกผู้ตรวจสอบกิจการประจำปีบัญชี 2567 ถึงปีบัญชี 2568
และกำหนดค่าตอบแทน
- 4.10 เรื่อง พิจารณาคัดเลือกผู้สอบบัญชีของสหกรณ์ ประจำปีบัญชี 2567
และกำหนดค่าธรรมเนียมการสอบบัญชี
- 4.11 เรื่อง ขออนุมัติทุนสาธารณประโยชน์ เพื่อบริจาคเงินช่วยเหลือข้าราชการตำรวจ
ที่ได้รับบาดเจ็บ ทูพพลภาพ และเสียชีวิตจากการปฏิบัติหน้าที่

ระเบียบวาระที่ 4 เรื่องที่เสนอให้ที่ประชุมพิจารณา

4.1 เรื่อง พิจารณานุมัติงบการเงินของสหกรณ์ สำหรับปีบัญชีสิ้นสุด

วันที่ 30 กันยายน 2566

เลขานุการ เรียง คุณมนตรี ช่วยชู ผู้แทนผู้สอบบัญชี นำเสนองบการเงินประจำปี 2566 เพื่อให้ที่ประชุมได้พิจารณานุมัติ

ดร.มนตรี ช่วยชู ผู้แทนผู้สอบบัญชี ขอรายงานในส่วนของหนังสือรับรองของสหกรณ์ที่ให้กับผู้สอบบัญชี คือคุณฉัตรภรณ์ ลีศรีครานนท์ ซึ่งเป็นผู้สอบบัญชีในทีมงานของบริษัท ว่าสหกรณ์ได้ให้ความร่วมมือและมีการให้เอกสารหลักฐานต่างๆ ที่ผู้สอบบัญชีต้องการตรวจสอบ ก็ถือว่าเป็นการโปร่งใส เชื่อถือได้ว่างบการเงินได้ผ่านการตรวจสอบต่อมาเป็นแบบ RQ 2 เป็นแบบฟอร์มที่ผู้สอบบัญชีได้ประเมินระบบการควบคุมภายในว่าคุณภาพการควบคุมภายในของสหกรณ์เป็นอย่างไร ซึ่งการประเมินนี้จะประเมินโดยทีมงานผู้สอบบัญชี ทุกปัจจัยคะแนนเต็มทั้งหมด คือ ดีมาก ทุกปัจจัยแทบจะไม่มีความเสี่ยง หรือไม่มีความเสี่ยง ฉะนั้นจึงสามารถมั่นใจในเรื่องตัวเลขในงบการเงินและการดำเนินงานของสหกรณ์ได้ ต่อมาที่งบแสดงฐานะการเงิน ในส่วนนี้ท่านผู้แทนสมาชิกต้องพิจารณาให้การอนุมัติว่างบการเงินที่ทางสหกรณ์จัดทำขึ้นแล้วผู้สอบบัญชีเป็นผู้ตรวจสอบว่ารายการต่างๆ ตัวเลขต่างๆ ในงบการเงินนี้ถูกต้องเชื่อถือได้หรือไม่ ขอเรียนที่ประชุมแบบสรุปในส่วนรายงานของผู้สอบบัญชีเป็นรายงานแบบไม่มีเงื่อนไข หมายความว่าว่างบการเงินของสหกรณ์ซึ่งประกอบด้วย งบแสดงฐานะการเงิน (งบดุล) งบกำไรขาดทุน และงบกระแสเงินสด รวมถึงหมายเหตุประกอบงบการเงิน ซึ่งงบต่างๆ ได้แสดงให้เห็นถึงฐานะการเงิน ผลการดำเนินงาน และกระแสเงินสดของสหกรณ์ถูกต้องตามที่ควร ตามระเบียบที่นายทะเบียนสหกรณ์กำหนด และเป็นไปตามหลักการบัญชีที่รับรองทั่วไป ก็ไม่มีข้อสังเกต ถ้ามีข้อสังเกตเรียกว่ามีเงื่อนไข หรือไม่แสดงความเห็นหรือเห็นว่างบการเงินไม่ถูกต้อง แต่ของสหกรณ์เรารับรองแบบไม่มีเงื่อนไข คืองบการเงินนี้เชื่อถือได้ สำหรับงบแรกคืองบแสดงฐานะการเงิน ก็จะแบ่งเป็น 2 ส่วนคือสินทรัพย์ หรือแหล่งที่สหกรณ์เอาเงินทุนของสหกรณ์ซึ่งเป็นของสมาชิกรวมไปลงทุนเพื่อเป็นประโยชน์ต่อสหกรณ์อย่างไรบ้าง อีกส่วนหนึ่งคือแหล่งที่มาเงินของทุน ซึ่งจะเห็นหนี้สินและทุน 2 ตัวนี้จะต้องเท่ากันสำหรับสหกรณ์เรามีสินทรัพย์รวม 7,001 ล้านบาทเศษ ซึ่งมีหนี้สินและทุนเมื่อรวมกันแล้วก็จะเท่ากับเจ็ดพันหนึ่งล้านบาทเศษ เท่ากันกับสินทรัพย์ ต่อมาเป็นงบกำไรขาดทุน เป็นงบที่แสดงให้เห็นถึงผลการดำเนินงาน จะมีทั้งรายได้และค่าใช้จ่าย ส่วนแรกคือรายได้ของสหกรณ์ปีนี้ มีรายได้ 442 ล้านบาทเศษ ปีก่อน 451 ล้านบาทเศษ จะเห็นได้ว่าปีนี้มีรายได้ลดลง แต่จริงๆ แล้วธุรกิจของสหกรณ์การดำเนินงานต่างๆ ไม่ได้ลดลง แต่เรามีการลดดอกเบี้ยเงินกู้ให้สมาชิก ตัวเลขต่างๆ ก็จะลดลงบ้าง ถ้าดูรายได้หลักเลยก็คือดอกเบี้ยเงินให้สมาชิก 437 ล้านบาทเศษ 98.86% เกือบ 100% เงินที่มีทั้งหมดเอาไปให้สมาชิกกู้ยืมเพื่อช่วยเหลือสมาชิกที่เดือดร้อนและมีความจำเป็น แล้วนอกจากเงินที่สหกรณ์แล้วยังไม่พอ สหกรณ์ยังต้องไปกู้ภายนอก เช่น สหกรณ์ด้วยกัน หรือสถาบันการเงิน ซึ่งสถาบันการเงิน สหกรณ์จะต้องจ่ายดอกเบี้ยค่อนข้างสูง ตามที่ กนง. ปรับอัตราดอกเบี้ยตามที่เฟด ที่สหรัฐฯ กำหนดขึ้น เพราะฉะนั้นต้นทุนทางการเงินของสหกรณ์ก็จะสูงขึ้น ในขณะที่ดอกเบี้ยที่คิดจากสมาชิกตั้งแต่เดือน ก.ค. ปีที่แล้ว สหกรณ์ไม่ได้ปรับขึ้นอัตราดอกเบี้ยกับสมาชิก เพราะฉะนั้นผลของปีนี้เทียบกับปีที่แล้ว ปีที่แล้วได้รับผลกระทบจากการขึ้นดอกเบี้ยถึงเดือน มิ.ย. ส่วนปีนี้ได้รับผลทั้งปี สหกรณ์มีค่าใช้จ่ายดอกเบี้ยและเงินทุน 107 ล้านบาทเศษ ปีนี้เรามีค่าเผื่อหนี้สงสัยจะสูญ ซึ่งจริงๆ แล้ว สหกรณ์ขนาดใหญ่เกือบทุกสหกรณ์ แทบจะไม่มีสหกรณ์ไหนไม่มียอดหนี้สงสัยจะสูญเลย แล้วต้องตั้งค่าเผื่อหนี้สงสัยจะสูญ แต่ของเรานี้ปีที่แล้วไม่มี มีของเดิมที่ตั้งเต็มไว้แล้ว ปีนี้มี 1 ราย สหกรณ์ต้องตั้งค่าเผื่อ ซึ่งตัวนี้ทำให้กำไรของสหกรณ์ต่ำกว่าปีที่แล้ว ถ้าดูแล้วสหกรณ์มีรายได้หลัก 442 ล้านบาทเศษ มีดอกเบี้ยจ่ายและเงินลงทุน 107 ล้านบาทเศษ มีรายได้ดอกเบี้ยและผลตอบแทนจากการลงทุน 332 ล้านบาทเศษ

ซึ่งจะเห็นได้ว่าลดลงจากปีก่อน และรายได้อื่นอีกหนึ่งหมื่นแปดพันกว่าบาท และต่อมาเป็นค่าใช้จ่ายในการดำเนินงาน กลุ่มแรกจะเป็นค่าใช้จ่ายเกี่ยวกับเจ้าหน้าที่หกล้านบาทเศษ ค่าใช้จ่ายเกี่ยวกับสินทรัพย์ อาคารและอุปกรณ์ หนึ่งล้านบาทเศษ ค่าใช้จ่ายใช้เกี่ยวกับสมาชิกเกือบสิบสองล้านบาทเศษ ค่าใช้จ่ายดำเนินงานอื่นประมาณเจ็ดล้านบาทเศษ ซึ่งรวมค่าใช้จ่ายแล้วยี่สิบหกล้านบาทเศษ เมื่อเอากำไรจากการดำเนินงานหักด้วยค่าใช้จ่ายดำเนินงาน หักค่าเผื่อหนี้สงสัยจะสูญด้วย สหกรณ์จะมีกำไรสุทธิ 306 ล้านบาทเศษ ซึ่งปีก่อน 312 ล้านบาทเศษ ลดลงจากปีก่อน งบที่สามคืองบกระแสเงินสด คืองบที่แสดงให้เห็นถึงกระแสเงินสดของสหกรณ์ว่าในรอบปีที่ผ่านมา มีเงินเข้ามาและมีเงินออกไปจากกิจกรรมหลักๆ 3 กิจกรรมคือ กิจกรรมดำเนินงาน กิจกรรมลงทุน และกิจกรรมจัดหาเงิน ว่าเงินเข้าเงินออกอย่างไร โดยตัวเลขในงบคือถ้าติดวงเล็บคือเงินออกไป ถ้าไม่ติดวงเล็บคือเงินเข้ามา กิจกรรมที่ 1 คือกิจกรรมดำเนินงาน คือกิจกรรมที่เกี่ยวกับการดำเนินงาน เช่นเกี่ยวกับให้สมาชิกกู้ ค่าใช้จ่ายต่างๆ เงินคืนจากสมาชิก มีเงินเข้ามา 132 ล้านบาทเศษ กิจกรรมที่ 2 กิจกรรมลงทุน คือ สหกรณ์มีการลงทุน ซึ่งปกติแล้วจะมีทั้งการลงทุนในหลักทรัพย์ ตราสารทางการเงิน เงินฝากชุมชนฯ หรือจะลงทุนในสินทรัพย์หรือครุภัณฑ์ก็ได้ มียอดติดลบเจ็ดแสนบาทเศษ ก็คือสหกรณ์ใช้จ่ายเป็นการลงทุนในสินทรัพย์มากกว่า สหกรณ์ไม่มีการไปลงทุนภายนอก ถัดไปกิจกรรมสุดท้าย กิจกรรมจัดหาเงิน หลักๆ คือกิจกรรมที่รับเงินเข้ามาจากการลงทุนของสมาชิก จากการกู้ยืมมาแล้วมีการใช้คืนและมีการจัดสรรกำไรสุทธิ ตัวเลขสุทธิติดลบ 131 ล้านบาทเศษ รวมทั้ง 3 กิจกรรมแล้ว ติดลบสองหมื่นสามพันบาทเศษ ก็ถือว่าแทบจะไม่เปลี่ยนแปลงจากปีที่แล้ว ใกล้เคียงกับปีที่แล้ว ต่อมาเป็นหมายเหตุประกอบงบการเงิน ข้อ 1 สรุปนโยบาย การบัญชีที่สำคัญ เป็นหลักเกณฑ์ที่สหกรณ์ได้ใช้ในการจัดทำบัญชี จัดทำงบการเงิน ซึ่งเป็นไปตามระเบียบนายทะเบียนสหกรณ์ ว่าด้วยการบัญชีของสหกรณ์และกลุ่มเกษตรกร ปี 2563 และมีรายละเอียดต่างๆ ขยายความในงบการเงิน ก็แสดงให้เห็นว่ามีรายละเอียดแสดงให้เห็นว่ามีรายละเอียด อย่างไรบ้าง ต่อมาเป็นการสรุป 1. โครงสร้างเงินทุน ฐานะการเงิน ฐานะการเงิน เปรียบเทียบกับปีก่อน และส่วนต่างเพิ่ม(ลด) มีสินทรัพย์หรือทุนดำเนินงาน 7,001 ล้านบาทเศษ เพิ่มขึ้นจากปีที่แล้ว 168 ล้านบาทเศษ กรณีแหล่งที่ได้มาของเงินทุน คือหนี้สิน มี 3,847 ล้านบาทเศษ 2. ผลการดำเนินการ รายได้ 442 ล้านบาทเศษ ปีก่อน 452 ล้านบาทเศษ ลดลงจากปีก่อนร้อยละ 2.16 3. อัตราส่วนทางการเงิน ฐานะการเงินของสหกรณ์ อัตราส่วนหนี้สิน ทั้งสิ้นต่อทุน เท่ากับ 1.22 เท่า ลดลงเมื่อเทียบกับปีก่อน 1.25 เท่า แสดงว่าโครงสร้างเงินทุนของสหกรณ์ส่วนใหญ่ใช้จากเงินกู้ยืม โดยมีแนวโน้มที่จะใช้เงินทุนจากหนี้สินลดลง ความสามารถในการทำกำไรหรือประสิทธิภาพในการดำเนินงานของสหกรณ์ - อัตราผลตอบแทนต่อสินทรัพย์ เท่ากับร้อยละ 4.42 ลดลงเมื่อเทียบกับปีก่อน 4.53 แสดงว่าประสิทธิภาพในการบริหารสินทรัพย์เพื่อให้เกิดกำไรลดลงจากปีที่แล้ว - อัตราผลตอบแทนต่อส่วนของทุน เท่ากับร้อยละ 9.90 ลดลงจากปีก่อน 10.62 แสดงว่าประสิทธิภาพในการบริหารทุนเพื่อให้เกิดกำไรลดลงจากปีที่แล้ว - อัตราค่าใช้จ่ายในการดำเนินงานต่อกำไรก่อนหักค่าใช้จ่ายในการดำเนินงาน เท่ากับ 8.05 ลดลงจากปีก่อน 8.31 แสดงว่าสหกรณ์สามารถบริหารงานทำให้มีอัตราค่าใช้จ่ายในการดำเนินงานต่อกำไรก่อนหักค่าใช้จ่ายในการดำเนินงานลดลงจากปีก่อนแล้ว - อัตรากำไรสุทธิต่อหุ้น เท่ากับ 1.23 ลดลงจากปีก่อน 1.32 แสดงว่าประสิทธิภาพในการบริหารทุนเพื่อก่อให้เกิดกำไรลดลงจากปีที่แล้ว

สรุป ความสามารถในการทำกำไรหรือประสิทธิภาพในการดำเนินงานของสหกรณ์ลดลงจากปีที่แล้ว เนื่องจากสหกรณ์มีการปรับลดดอกเบี้ยเงินให้กู้แก่สมาชิก ตั้งแต่วันที่ 1 กรกฎาคม 2565 จึงทำให้รายได้ดอกเบี้ยรับเงินให้กู้แก่สมาชิกลดลง

มติที่ประชุม ที่ประชุมมีมติเป็นเอกฉันท์ อนุมัติและรับรองงบแสดงฐานะการเงิน งบกำไรขาดทุน และงบกระแสเงินสด สำหรับปีบัญชีสิ้นสุดวันที่ 30 กันยายน 2566



หนังสือรับรองของสหกรณ์

วันที่ 4 ตุลาคม 2566

เรียน นางสาวฉัตรภรณ์ ลีศรีรานนท์

หนังสือรับรองฉบับนี้ให้ไว้เพื่อประโยชน์ของท่านในการตรวจสอบงบการเงินของสหกรณ์ ออมทรัพย์ตำรวจภูธรจังหวัดขอนแก่น จำกัด สำหรับปีสิ้นสุดวันที่ 30 กันยายน 2566 เพื่อแสดงความเห็น ว่างบการเงินดังกล่าวแสดงฐานะการเงิน ณ 30 กันยายน 2566 ผลการดำเนินงานและกระแสเงินสด สำหรับปีสิ้นสุดวันเดียวกันของสหกรณ์ออมทรัพย์ตำรวจภูธรจังหวัดขอนแก่น จำกัด โดยถูกต้องตามที่ควร ในสาระสำคัญตามระเบียบที่นายทะเบียนสหกรณ์กำหนดหรือไม่

ข้าพเจ้าเป็นผู้รับผิดชอบในการจัดให้มีการจัดการที่มีประสิทธิภาพ เพื่อให้การดำเนินงานของสหกรณ์ เป็นไปตามกฎหมายสหกรณ์ ระเบียบ ข้อบังคับที่เกี่ยวข้อง

ข้าพเจ้าขอรับรองรายละเอียดเกี่ยวกับงบการเงินที่ท่านตรวจสอบตามที่ข้าพเจ้าทราบ และคิดว่า ควรจะเป็น ดังต่อไปนี้

1. งบการเงิน

1.1 ตามข้อตกลงในการรับงานตรวจสอบวันที่ 25 ตุลาคม 2565 ข้าพเจ้าเป็นผู้รับผิดชอบ ในการจัดทำงบการเงิน โดยถูกต้องตามที่ควรในสาระสำคัญตามระเบียบที่นายทะเบียนสหกรณ์กำหนด

1.2 งบการเงินไม่มีการแสดงข้อมูลที่ขัดต่อข้อเท็จจริงอันเป็นสาระสำคัญ ซึ่งรวมถึงการละเว้น การแสดงรายการและข้อมูลต่าง ๆ (ระบุแต่ละรายการที่มีในงบการเงินของสหกรณ์)

1.3 ข้อสมมติที่สำคัญที่สหกรณ์ใช้ในการประมาณการทางบัญชีมีความสมเหตุสมผล

1.4 รายการหรือข้อมูลดังต่อไปนี้มีการบันทึกหรือเปิดเผยไว้อย่างเพียงพอและเหมาะสมใน งบการเงิน เช่น รายการธุรกิจที่มีกับสาขาของสหกรณ์หรือบุคคลอื่น ข้อตกลงกับสถาบันการเงินเกี่ยวกับ ภาระผูกพันเงินฝาก หรือข้อจำกัดการใช้เงินกู้สินทรัพย์ที่ใช้เป็นหลักประกัน

1.5 เหตุการณ์ภายหลังวันที่ในงบการเงินที่ระเบียบนายทะเบียนสหกรณ์กำหนดให้ปรับปรุง หรือเปิดเผยได้ปรับปรุงหรือเปิดเผยแล้ว

1.6 ผลของการไม่แก้ไขข้อมูลที่ขัดต่อข้อเท็จจริงไม่มีสาระสำคัญ ข้อสังเกต ทั้งต่อเฉพาะ รายการหรือโดยรวมต่องบการเงิน รายการของข้อมูลที่ขัดต่อข้อเท็จจริงที่ไม่แก้ไขได้จัดทำเป็นเอกสารแนบ ของหนังสือรับรองนี้

1.7 ไม่มีรายการผิดปกติที่เกี่ยวข้องกับการกระทำของคณะกรรมการดำเนินการหรือเจ้าหน้าที่ ของสหกรณ์ผู้ซึ่งมีหน้าที่สำคัญเกี่ยวกับระบบบัญชีและระบบการควบคุมภายใน หรือรายการผิดปกติ ที่มีผลกระทบอย่างเป็นสาระสำคัญต่องบการเงิน

1.8 สหกรณ์มีกรรมสิทธิ์ในสินทรัพย์ทั้งหมดอย่างถูกต้องตามกฎหมายและไม่มีภาระผูกพัน หรือข้อผูกมัดใดๆ ในสินทรัพย์ของสหกรณ์ เว้นแต่ที่ได้เปิดเผยไว้ในหมายเหตุประกอบงบการเงิน

1.9 สหกรณ์ได้บันทึกหรือเปิดเผยรายการหนี้สินทั้งหมดของสหกรณ์ทั้งที่เกิดขึ้นแล้ว และอาจเกิดขึ้นในภายหน้าไว้อย่างเหมาะสม รวมทั้งได้มีการเปิดเผยไว้ในหมายเหตุประกอบงบการเงิน เกี่ยวกับหลักประกันทั้งหมดที่สหกรณ์ให้แก่บุคคลที่สาม นอกจากนี้สหกรณ์ไม่มีคดีฟ้องร้องอื่นและไม่มีคดีที่ คาดว่าจะเกิดขึ้น

1.10 นอกจากเรื่องที่อยู่อธิบายไว้ในหมายเหตุประกอบงบการเงินแล้ว ไม่มีเหตุการณ์ใดเกิดขึ้น หรือไม่ปรากฏข้อเท็จจริงใดที่มีผลกระทบต่องบการเงินอย่างมีสาระสำคัญ ซึ่งต้องนำมาปรับปรุงงบการเงิน หรือเปิดเผยในหมายเหตุประกอบงบการเงินอีก

2. การให้ข้อมูล

ข้าพเจ้าได้จัดเอกสารหลักฐานและข้อมูลดังต่อไปนี้ให้ท่านตรวจสอบครบถ้วนแล้ว คือ

2.1 บันทึกรายการทุกรายการในบัญชีเอกสารหลักฐานประกอบรายการบัญชี และข้อมูลอื่น ที่เกี่ยวข้องทั้งหมด

2.2 รายงานการประชุมคณะกรรมการดำเนินการและรายงานการประชุมใหญ่

2.3 ข้อมูลอื่นที่ท่านขอจากข้าพเจ้าเพื่อวัตถุประสงค์ของการตรวจสอบ

2.4 เข้าถึงบุคคลในสหกรณ์ที่ท่านระบุว่าจำเป็นในการได้มาซึ่งหลักฐานการสอบบัญชีอย่างไม่จำกัด

2.5 สหกรณ์ได้ปฏิบัติตามเงื่อนไขของสัญญาทั้งหมดซึ่งหากไม่ปฏิบัติตามอาจมีผลกระทบอย่าง มีสาระสำคัญต่องบการเงิน นอกจากนี้สหกรณ์ได้ปฏิบัติตามระเบียบและข้อกำหนดของหน่วยงานราชการ หรือหน่วยงานที่กำกับดูแล ซึ่งหากไม่ปฏิบัติตามอาจมีผลกระทบอย่างมีสาระสำคัญต่องบการเงิน

2.6 สหกรณ์ได้เปิดเผยข้อมูลทั้งหมดที่เป็นผลจากการประเมินความเสี่ยงเรื่องการทุจริตที่มีผล ต่อการแสดงงบการเงินที่ขัดต่อข้อเท็จจริงอันเป็นสาระสำคัญ

2.7 สหกรณ์ได้เปิดเผยข้อมูลทุกอย่าง ซึ่งเกี่ยวข้องกับการทุจริตหรือสงสัยว่าจะทุจริตที่สหกรณ์ ทราบและที่มีผลกระทบต่อสหกรณ์ โดยเกี่ยวข้องกับคณะกรรมการดำเนินการสหกรณ์เจ้าหน้าที่สหกรณ์ที่มี บทบาทสำคัญเกี่ยวกับการควบคุมภายใน หรือบุคคลอื่น ซึ่งการทุจริตมีผลกระทบอย่างมีสาระสำคัญต่องบ การเงิน

2.8 สหกรณ์ไม่ได้รับหนังสือแจ้งจากหน่วยราชการอันมีผลต่องบการเงิน เพราะมิได้ปฏิบัติตาม กฎหมายหรือข้อบังคับ ซึ่งรวมถึงการถูกเรียกขดเซช หรือถูกประเมินภาษีอากร หรือมีหนี้สินที่อาจเกิดขึ้นใน ภายหน้า ซึ่งควรจะได้นำมาพิจารณาเปิดเผยในหมายเหตุประกอบงบการเงิน หรือใช้เป็นหลักเกณฑ์ในการตั้ง สำรองค่าเสียหายที่อาจเกิดขึ้น

ขอแสดงความนับถือ

พลตำรวจตรี



(นพเก้า โสมนัส)

ประธานกรรมการ



(นางสุธินี เจริญพร)

ผู้จัดการ

แบบ RQ 2

รายงาน-ระดับสหกรณ์

รายงานผลการประเมินชั้นคุณภาพการควบคุมภายใน
สหกรณ์ออมทรัพย์ตำรวจภูธรจังหวัดขอนแก่น จำกัด
สำหรับปีสิ้นสุดวันที่ 30 กันยายน 2566

	<u>ระดับชั้นคุณภาพ</u>
ส่วนที่ 1 สภาพแวดล้อมการควบคุม	ดีมาก
ส่วนที่ 2 ความเสี่ยงและกิจกรรมควบคุม	ดีมาก
ด้านการเงินการบัญชี	ดีมาก
ธุรกิจสินเชื่อ	ดีมาก
ธุรกิจเงินรับฝาก	ดีมาก
เงินลงทุนในหลักทรัพย์	ดีมาก
ที่ดิน อาคารและอุปกรณ์	ดีมาก
เจ้าหนี้เงินกู้	ดีมาก
สมาชิกและทุนเรือนหุ้น	ดีมาก
ส่วนที่ 3 ระบบข้อมูลสารสนเทศ และการสื่อสาร	ดีมาก
ส่วนที่ 4 ระบบการติดตามและประเมินผล	ดีมาก
สรุปการประเมินจัดชั้นคุณภาพ	ดีมาก

โดย นางสาวฉัตรภรกร ฝัฒครานนท์ ผู้สอบบัญชี ภาคเอกชน

2 ตุลาคม 2566

รายงานของผู้สอบบัญชี

เสนอ สมาชิกสหกรณ์ออมทรัพย์ตำรวจภูธรจังหวัดขอนแก่น จำกัด

ความเห็น

ข้าพเจ้าได้ตรวจสอบงบการเงินของสหกรณ์ออมทรัพย์ตำรวจภูธรจังหวัดขอนแก่น จำกัด ซึ่งประกอบด้วย งบแสดงฐานะการเงิน ณ วันที่ 30 กันยายน 2566 งบกำไรขาดทุน และงบกระแสเงินสด สำหรับปีสิ้นสุดวันเดียวกันและหมายเหตุประกอบงบการเงิน รวมถึงหมายเหตุสรุปนโยบายการบัญชีที่สำคัญ

ข้าพเจ้าเห็นว่า งบการเงินข้างต้นนี้แสดงฐานะการเงินของสหกรณ์ออมทรัพย์ตำรวจภูธรจังหวัดขอนแก่น จำกัด ณ วันที่ 30 กันยายน 2566 ผลการดำเนินงาน และกระแสเงินสด สำหรับปีสิ้นสุดวันเดียวกัน โดยถูกต้องตามที่ควร ในสาระสำคัญตามระเบียบนายทะเบียนสหกรณ์

เกณฑ์ในการแสดงความเห็น

ข้าพเจ้าได้ปฏิบัติงานตรวจสอบตามมาตรฐานการสอบบัญชีและตามระเบียบกรมตรวจบัญชีสหกรณ์ ความรับผิดชอบของข้าพเจ้าได้กล่าวไว้ในส่วนของความรับผิดชอบของผู้สอบบัญชีต่อการตรวจสอบงบการเงิน ในรายงานของข้าพเจ้า ข้าพเจ้ามีความเป็นอิสระจากสหกรณ์และได้ปฏิบัติตามจรรยาบรรณของผู้สอบบัญชีสหกรณ์ ข้าพเจ้าเชื่อว่าหลักฐานการสอบบัญชีที่ข้าพเจ้าได้รับเพียงพอและเหมาะสมเพื่อใช้เป็นเกณฑ์ในการแสดงความเห็นของข้าพเจ้า

เรื่องสำคัญในการตรวจสอบ

เรื่องสำคัญในการตรวจสอบ คือ เรื่องต่าง ๆ ที่มีนัยสำคัญที่สุดตามดุลยพินิจของผู้ประกอบวิชาชีพของข้าพเจ้าในการตรวจสอบงบการเงินสำหรับงวดปัจจุบัน ข้าพเจ้าได้นำเรื่องเหล่านี้มาพิจารณาในบริบทของการตรวจสอบงบการเงินโดยรวมและในการแสดงความเห็นของข้าพเจ้า ทั้งนี้ ข้าพเจ้าไม่ได้แสดงความเห็นแยกต่างหากสำหรับเรื่องเหล่านี้

เรื่องสำคัญในการตรวจสอบ พร้อมวิธีการตรวจสอบแต่ละเรื่องมีดังต่อไปนี้

ลูกหนี้เงินให้กู้ยืม และค่าเผื่อนี้สงสัยจะสูญ

ตามหมายเหตุประกอบงบการเงิน ข้อ 5. ณ วันที่ 30 กันยายน 2566 สหกรณ์มีลูกหนี้เงินให้กู้ยืมปกติ 6,767,049,838.62 บาท ลูกหนี้ไม่ก่อให้เกิดรายได้ 4,139,255.52 บาท ลูกหนี้อื่นอันมีมูลหนี้ที่เกิดจากการให้เงินกู้ 532,384.88 บาท รวมเป็นเงินทั้งสิ้น 6,771,721,479.02 บาท คิดเป็นร้อยละ 96.72 ของสินทรัพย์ทั้งสิ้น และมีค่าเผื่อนี้สงสัยจะสูญ 2,522,274.12 บาท ซึ่งเป็นเรื่องสำคัญในการตรวจสอบ เนื่องจากรายการดังกล่าวมีจำนวนเงินสูง ในสภาวะการณ์ที่ลูกหนี้มีหนี้สินมากขึ้น หนี้สินครัวเรือนสูงขึ้น ลูกหนี้นี้อาจมีปัญหาในการชำระหนี้คืนให้สหกรณ์ สหกรณ์อาจต้องตั้งค่าเผื่อนี้สงสัยจะสูญมากขึ้น ค่าใช้จ่ายสูงขึ้นซึ่งอาจส่งผลกระทบต่อสภาพคล่อง ฐานะการเงิน และผลการดำเนินงานของสหกรณ์ได้

ข้าพเจ้าได้สอบทานขั้นตอนการปฏิบัติและการควบคุมภายในที่เกี่ยวข้องกับเงินให้กู้ยืม สอบทานการให้กู้ยืมของสมาชิกสหกรณ์ว่าเป็นไปตามระเบียบและข้อบังคับของสหกรณ์ สอบทานการอนุมัติการให้กู้ยืมของสมาชิกสหกรณ์ ตรวจสอบเอกสารหลักฐานการอนุมัติ ตรวจสอบการคำนวณ สอบทาน และการติดตามทวงถามหนี้เงินกู้ที่ครบกำหนดชำระ สอบทานการตั้งค่าเผื่อหนี้สงสัยจะสูญ ยืนยันยอดลูกหนี้เงินให้กู้ยืม และการเปิดเผยข้อมูลในหมายเหตุประกอบงบการเงิน

เงินกู้ยืม

ตามหมายเหตุประกอบงบการเงิน ข้อ 9. และข้อ 12. ณ วันที่ 30 กันยายน 2566 สหกรณ์มีเงินกู้ยืมระยะสั้นจำนวน 200,000,000.00 บาท และเงินกู้ยืมระยะยาวจำนวน 2,376,301,230.79 บาท รวมทั้งสิ้น 2,576,301,230.79 บาท คิดเป็นร้อยละ 36.80 ของหนี้สินและทุนของสหกรณ์ ซึ่งเป็นเรื่องสำคัญในการตรวจสอบ หากหนี้ครบกำหนดชำระคืนและเจ้าหนี้ไม่ปล่อยเงินกู้ต่อ ถ้าสหกรณ์ไม่สามารถหาแหล่งเงินทุนใหม่ทดแทนได้เพียงพอ สหกรณ์อาจมีปัญหาขาดสภาพคล่องได้

ข้าพเจ้าได้สอบทานขั้นตอนการปฏิบัติและการควบคุมภายในที่เกี่ยวข้องกับการกู้ยืมเงิน ตรวจสอบการพิจารณาอนุมัติการกู้ เอกสารหลักฐานการอนุมัติ มติที่ประชุมคณะกรรมการ ตรวจสอบสัญญากู้ยืม ทะเบียนคุม สอบทานการรับเงินกู้ การชำระคืน การคำนวณดอกเบี้ยจ่าย รวมทั้งการยืนยันยอดจากเจ้าหนี้เงินกู้ยืม และการเปิดเผยข้อมูลในหมายเหตุประกอบงบการเงิน

ความรับผิดชอบของคณะกรรมการดำเนินการสหกรณ์ต้องงบการเงิน

คณะกรรมการดำเนินการสหกรณ์มีหน้าที่รับผิดชอบในการจัดทำและนำเสนองบการเงินเหล่านี้ โดยถูกต้องตามที่ควรตามระเบียบนายทะเบียนสหกรณ์ และรับผิดชอบเกี่ยวกับการควบคุมภายในที่คณะกรรมการดำเนินการสหกรณ์พิจารณาว่าจำเป็นเพื่อให้สามารถจัดทำงบการเงินที่ปราศจากการแสดงข้อมูลที่ขัดต่อข้อเท็จจริงอันเป็นสาระสำคัญ ไม่ว่าจะเกิดจากการทุจริตหรือข้อผิดพลาดในการจัดทำงบการเงิน คณะกรรมการดำเนินการสหกรณ์รับผิดชอบในการประเมินความสามารถของสหกรณ์ในการดำเนินงานต่อการเปิดเผยเรื่องที่เกี่ยวข้องกับการดำเนินงานต่อเนื่องในกรณีที่มีเรื่องดังกล่าวและการใช้เกณฑ์การบัญชีสำหรับการดำเนินงานต่อเนื่อง เว้นแต่คณะกรรมการดำเนินการสหกรณ์มีความตั้งใจที่จะเลิกสหกรณ์หรือหยุดดำเนินงานหรือไม่สามารถดำเนินงานต่อเนื่องต่อไปได้

ความรับผิดชอบของผู้สอบบัญชีต่อการตรวจสอบงบการเงิน

การตรวจสอบของข้าพเจ้ามีวัตถุประสงค์เพื่อให้ได้ความเชื่อมั่นอย่างสมเหตุสมผลว่างบการเงินโดยรวมปราศจากการแสดงข้อมูลที่ขัดต่อข้อเท็จจริงอันเป็นสาระสำคัญหรือไม่ ไม่ว่าจะเกิดจากการทุจริตหรือข้อผิดพลาด และเสนอรายงานของผู้สอบบัญชี ซึ่งรวมความเห็นของข้าพเจ้าอยู่ด้วย ความเชื่อมั่นอย่างสมเหตุสมผลคือความเชื่อมั่นในระดับสูง แต่ไม่ได้เป็นการรับประกันว่าการปฏิบัติงานตรวจสอบตามมาตรฐานการสอบบัญชีและระเบียบนายทะเบียนสหกรณ์จะสามารถตรวจพบข้อมูลที่ขัดต่อข้อเท็จจริงอันเป็นสาระสำคัญที่มีอยู่ได้เสมอไป ข้อมูลที่ขัดต่อข้อเท็จจริงอาจเกิดจากการทุจริตหรือข้อผิดพลาดและถือว่ามีสาระสำคัญ เมื่อคาดการณ์ได้อย่างสมเหตุสมผลว่ารายการที่ขัดต่อข้อเท็จจริงแต่ละรายการหรือทุกรายการรวมกันจะมีผลต่อการตัดสินใจทางเศรษฐกิจของผู้ใช้งบการเงินจากการใช้งบการเงินเหล่านี้

ทิพย์

ในการตรวจสอบของข้าพเจ้าตามมาตรฐานการสอบบัญชีและระเบียบนายทะเบียนสหกรณ์ ข้าพเจ้าได้ใช้ดุลยพินิจและการสังเกตและสงสัยเยี่ยงผู้ประกอบวิชาชีพตลอดการตรวจสอบ การปฏิบัติงานของข้าพเจ้ารวมถึง

- ระบุและประเมินความเสี่ยงจากการแสดงข้อมูลที่ขัดต่อข้อเท็จจริงอันเป็นสาระสำคัญในงบการเงินไม่ว่าจะเกิดจากการทุจริตหรือข้อผิดพลาด ออกแบบและปฏิบัติงานตามวิธีการตรวจสอบเพื่อตอบสนองต่อความเสี่ยงเหล่านั้น และได้หลักฐานการสอบบัญชีที่เพียงพอและเหมาะสมเพื่อเป็นเกณฑ์ในการแสดงความเห็นของข้าพเจ้า ความเสี่ยงที่ไม่พบข้อมูลที่ขัดต่อข้อเท็จจริงอันเป็นสาระสำคัญซึ่งเป็นผลมาจากการทุจริตจะสูงกว่าความเสี่ยงที่เกิดจากข้อผิดพลาด เนื่องจากการทุจริตอาจเกี่ยวกับการสมรู้ร่วมคิด การปลอมแปลงเอกสารหลักฐาน การตั้งใจละเว้นการแสดงข้อมูล การแสดงข้อมูลที่ไมตรงตามข้อเท็จจริง หรือการแทรกแซงการควบคุมภายใน

- ทำความเข้าใจในระบบการควบคุมภายในที่เกี่ยวข้องกับการตรวจสอบ เพื่อออกแบบวิธีการตรวจสอบที่เหมาะสมกับสถานการณ์ แต่ไม่ใช่เพื่อวัตถุประสงค์ในการแสดงความเห็นต่อความมีประสิทธิภาพของการควบคุมภายในของสหกรณ์

- ประเมินความเหมาะสมของนโยบายการบัญชีที่คณะกรรมการดำเนินการสหกรณ์ใช้และความสมเหตุสมผลของประมาณการทางบัญชีและการเปิดเผยข้อมูลที่เกี่ยวข้องซึ่งจัดทำขึ้นโดยคณะกรรมการดำเนินการสหกรณ์

- สรุปลักษณะเกี่ยวกับความเหมาะสมของการใช้เกณฑ์การบัญชีสำหรับการดำเนินงานต่อเนื่องของคณะกรรมการดำเนินการสหกรณ์ และจากหลักฐานการสอบบัญชีที่ได้รับว่ามีความไม่แน่นอนที่มีสาระสำคัญที่เกี่ยวกับเหตุการณ์หรือสถานการณ์ที่อาจเป็นเหตุให้เกิดข้อสงสัยอย่างมีนัยสำคัญต่อความสามารถของสหกรณ์ในการดำเนินงานต่อเนื่องหรือไม่ ถ้าข้าพเจ้าได้ข้อสรุปว่ามีความไม่แน่นอนที่มีสาระสำคัญ ข้าพเจ้าต้องให้ข้อสังเกตไว้ในรายงานของผู้สอบบัญชีของข้าพเจ้าถึงการเปิดเผยข้อมูลที่เกี่ยวข้องในงบการเงิน หรือถ้าการเปิดเผยดังกล่าวไม่เพียงพอ ความเห็นของข้าพเจ้าจะเปลี่ยนแปลงไป ข้อสรุปของข้าพเจ้าขึ้นอยู่กับหลักฐานการสอบบัญชีที่ได้รับจนถึงวันที่ในรายงานของผู้สอบบัญชีของข้าพเจ้า อย่างไรก็ตาม เหตุการณ์หรือสถานการณ์ในอนาคตอาจเป็นเหตุให้สหกรณ์ต้องหยุดการดำเนินงานต่อเนื่องได้

- ประเมินการนำเสนอโครงสร้างและเนื้อหาของงบการเงินโดยรวม รวมถึงการเปิดเผยข้อมูลที่เกี่ยวข้อง ตลอดจนประเมินว่างบการเงินแสดงรายการและเหตุการณ์ที่เกิดขึ้นโดยถูกต้องตามที่ควรหรือไม่

ข้าพเจ้าได้สื่อสารกับคณะกรรมการดำเนินการสหกรณ์เกี่ยวกับขอบเขตและช่วงเวลาของการตรวจสอบตามที่ได้วางแผนไว้ ประเด็นที่มีนัยสำคัญที่พบจากการตรวจสอบ รวมถึงข้อบกพร่องที่มีนัยสำคัญในระบบการควบคุมภายในซึ่งข้าพเจ้าได้พบในระหว่างการตรวจสอบของข้าพเจ้า

วิวัฒน์

จากเรื่องทั้งหลายที่สื่อสารกับคณะกรรมการดำเนินการสหกรณ์ ข้าพเจ้าได้พิจารณาเรื่องต่าง ๆ ที่มี
นัยสำคัญที่สุดในการตรวจสอบงบการเงินในงวดปัจจุบันและกำหนดเป็นเรื่องสำคัญในการตรวจสอบ ข้าพเจ้า
ได้อธิบายเรื่องเหล่านี้ไว้ในรายงานของผู้สอบบัญชี เว้นแต่กฎหมายหรือข้อบังคับห้ามไม่ให้เปิดเผยเรื่องดังกล่าว
ต่อสาธารณะ หรือในสถานการณ์ที่ยากที่จะเกิดขึ้น ข้าพเจ้าพิจารณาว่าไม่ควรสื่อสารดังกล่าวในรายงาน
ของข้าพเจ้า เพราะการกระทำดังกล่าวสามารถคาดการณ์ได้อย่างสมเหตุสมผลว่าจะมีผลกระทบในทางลบ
มากกว่าผลประโยชน์ที่ผู้มีส่วนได้เสียสาธารณะจะได้จากการสื่อสารดังกล่าว

นิพนธ์ ลิ้มลิขิตอักษร

(นางสาวฉัตรภรณ์ ลิ้มลิขิตอักษร)

ผู้สอบบัญชีสหกรณ์

บริษัท มนตรีสอบบัญชีและกฎหมาย จำกัด

148/64 ซอยบางขุนนนท์ 20 ถนนบางขุนนนท์ แขวงบางขุนนนท์

เขตบางกอกน้อย กรุงเทพมหานคร

วันที่ 4 ตุลาคม 2566

บริษัท มอนทรีส์สอบบัญชีและกฎหมาย จำกัด MONTREE AUDIT AND LAW CO., LTD.

การวิเคราะห์ทางการเงินโดยผู้สอบบัญชี

ฐานะการเงินและผลการดำเนินงานของสหกรณ์ออมทรัพย์ตำรวจภูธรจังหวัดขอนแก่น จำกัด สำหรับปีสิ้นสุดวันที่ 30 กันยายน 2566
สามารถวิเคราะห์ได้ดังนี้

1. ฐานะการเงิน

ฐานะการเงินเปรียบเทียบ

ณ วันที่ 30 กันยายน 2566

รายการ	ปี 2566		ปี 2565		เพิ่มขึ้น (ลดลง)	
	บาท	ร้อยละ	บาท	ร้อยละ	บาท	ร้อยละ
สินทรัพย์						
เงินสดและเงินฝากธนาคาร	76,164,547.07	1.09	25,615,168.85	0.37	50,549,378.22	197.34
เงินฝากสหกรณ์อื่น	20,446,595.19	0.29	71,019,027.94	1.04	(50,572,432.75)	(71.21)
เงินให้กู้ยืม - สุทธิ	6,769,199,204.90	96.68	6,597,615,777.26	96.55	171,583,427.64	2.60
เงินลงทุน	77,022,500.00	1.10	77,006,500.00	1.13	16,000.00	0.02
ที่ดิน อาคารและอุปกรณ์ - สุทธิ	48,701,246.96	0.70	49,178,924.83	0.72	(477,677.87)	(0.97)
สินทรัพย์รายการอื่น ๆ	10,086,038.86	0.14	12,969,530.22	0.19	(2,883,491.36)	(22.23)
รวมสินทรัพย์	7,001,620,132.98	100.00	6,833,404,929.10	100.00	168,215,203.88	2.46
หนี้สินและทุนของสหกรณ์						
หนี้สิน						
เงินกู้ยืม	2,576,301,230.79	36.80	2,506,689,023.01	36.68	69,612,207.78	2.78
เงินรับฝาก	1,261,335,582.15	18.01	1,288,104,915.71	18.85	(26,769,333.56)	(2.08)
หนี้สินรายการอื่น ๆ	9,617,024.91	0.14	7,832,609.92	0.12	1,784,414.99	22.78
รวมหนี้สิน	3,847,253,837.85	54.95	3,802,626,548.64	55.65	44,627,289.21	1.17

148/64 ซอยบางขุนนนท์ 20 ถนนบางขุนนนท์ แขวงบางขุนนนท์ เขตบางกอกน้อย กรุงเทพมหานคร 10700
148/64 SOI BANGKHUNNON 20, BANGKHUNNON ROAD, BANGKHUNNON, BANGKOKNOI, BANGKOK 10700

TEL. 0-2866-0278, 098-069-2399 FAX. 0-2866-0277

E-mail : montreeaudit2525@hotmail.com



รายการ	ปี 2566		ปี 2565		เพิ่มขึ้น (ลดลง)	
	บาท	ร้อยละ	บาท	ร้อยละ	บาท	ร้อยละ
ทุนของสหกรณ์						
ทุนเรือนหุ้น	2,539,833,450.00	36.27	2,441,451,480.00	35.73	98,381,970.00	4.03
ทุนสำรอง	306,580,689.70	4.38	275,084,004.93	4.03	31,496,684.77	11.45
ทุนสะสมตามข้อบังคับ						
ระเบียบ และอื่น ๆ	1,870,002.95	0.03	1,873,093.95	0.02	(3,091.00)	(0.17)
กำไรสุทธิประจำปี	306,082,152.48	4.37	312,369,801.58	4.57	(6,287,649.10)	(2.01)
รวมทุนของสหกรณ์	3,154,366,295.13	45.05	3,030,778,380.46	44.35	123,587,914.67	4.08
รวมหนี้สินและทุนของสหกรณ์	7,001,620,132.98	100.00	6,833,404,929.10	100.00	168,215,203.88	2.46

2. ผลการดำเนินงาน

ผลการดำเนินงานเปรียบเทียบ
สำหรับปีสิ้นสุดวันที่ 30 กันยายน 2566

รายการ	ปี 2566		ปี 2565		เพิ่มขึ้น (ลดลง)	
	บาท	ร้อยละ	บาท	ร้อยละ	บาท	ร้อยละ
รายได้						
ดอกเบี้ยรับเงินให้กู้	437,180,958.79	98.85	446,362,087.03	98.75	(9,181,128.24)	(2.06)
ดอกเบี้ยรับเงินฝาก - สหกรณ์อื่น	1,383,002.00	0.31	3,723,972.61	0.82	(2,340,970.61)	(62.86)
ดอกเบี้ยรับเงินฝาก - ธนาคาร	190,503.18	0.04	64,316.17	0.01	126,187.01	196.20
ผลตอบแทนจากเงินลงทุน	3,485,623.00	0.79	1,739,126.23	0.39	1,746,496.77	100.42
รายได้อื่น	18,385.49	0.01	123,330.29	0.03	(104,944.80)	(85.09)
รวมรายได้	442,258,472.46	100.00	452,012,832.33	100.00	(9,754,359.87)	(2.16)

(Signature)

รายการ	ปี 2566		ปี 2565		เพิ่มขึ้น (ลดลง)	
	บาท	ร้อยละ	บาท	ร้อยละ	บาท	ร้อยละ
ค่าใช้จ่าย						
ค่าใช้จ่ายดอกเบี้ยและเงินลงทุน	107,380,732.92	24.28	111,316,092.11	24.63	(3,935,359.19)	(3.54)
หนี้สงสัยจะสูญและหนี้สูญ	1,989,889.24	0.45	0.00	0.00	1,989,889.24	-
ค่าใช้จ่ายเกี่ยวกับเจ้าหน้าที่	6,005,107.00	1.36	5,477,412.00	1.21	527,695.00	9.63
ค่าใช้จ่ายเกี่ยวกับที่ดิน อาคาร และอุปกรณ์	1,696,988.03	0.38	1,591,892.60	0.35	105,095.43	6.60
ค่าใช้จ่ายเกี่ยวกับสมาชิก	11,972,469.00	2.71	13,446,170.00	2.97	(1,473,701.00)	(10.96)
ค่าใช้จ่ายในการดำเนินงานอื่น	7,131,133.79	1.61	7,811,464.04	1.73	(680,330.25)	(8.71)
รวมค่าใช้จ่าย	136,176,319.98	30.79	139,643,030.75	30.89	(3,466,710.77)	(2.48)
กำไรสุทธิ	306,082,152.48	69.21	312,369,801.58	69.11	(6,287,649.10)	(2.01)

3. อัตราส่วนทางการเงิน (Financial Ratio) ที่สำคัญ

3.1 ฐานะการเงินของสหกรณ์

ณ วันที่ 30 กันยายน 2566 สหกรณ์มีอัตราส่วนหนี้สินทั้งสิ้นต่อทุน (Debt to Equity Ratio : D/E) เท่ากับ 1.22 เท่า ลดลงเมื่อเปรียบเทียบกับ ณ วันที่ 30 กันยายน 2565 ซึ่งเท่ากับ 1.25 เท่า แสดงว่าโครงสร้างเงินทุน (Capital Structure) ของสหกรณ์ส่วนใหญ่ใช้จากเงินกู้ยืม โดยมีแนวโน้มที่จะใช้เงินทุนจากหนี้สินลดลง

3.2 ความสามารถในการทำกำไรหรือประสิทธิภาพในการดำเนินงานของสหกรณ์

- **อัตราผลตอบแทนต่อสินทรัพย์ (Return on Assets : ROA)** สำหรับปีสิ้นสุดวันที่ 30 กันยายน 2566 เท่ากับร้อยละ 4.42 ลดลงเมื่อเปรียบเทียบกับปี 2565 ซึ่งเท่ากับร้อยละ 4.53 แสดงว่าประสิทธิภาพในการบริหารสินทรัพย์เพื่อให้เกิดกำไร ลดลงจากปีที่แล้ว
- **อัตราผลตอบแทนต่อส่วนของผู้ถือหุ้น (Return on Equity : ROE)** สำหรับปีสิ้นสุดวันที่ 30 กันยายน 2566 เท่ากับร้อยละ 9.90 ลดลงเมื่อเปรียบเทียบกับปี 2565 ซึ่งเท่ากับร้อยละ 10.62 แสดงว่าประสิทธิภาพในการบริหารทุนเพื่อให้เกิดกำไร ลดลงจากปีที่แล้ว

นิเวศน์

- **อัตราค่าใช้จ่ายในการดำเนินงานต่อกำไรก่อนหักค่าใช้จ่ายในการดำเนินงาน (Operating Expense Ratio : OER)** สำหรับปีสิ้นสุดวันที่ 30 กันยายน 2566 เท่ากับร้อยละ 8.05 ลดลงเมื่อเปรียบเทียบกับปี 2565 ซึ่งเท่ากับร้อยละ 8.31 แสดงว่าสหกรณ์สามารถบริหารงานทำให้มีอัตราค่าใช้จ่ายในการดำเนินงานต่อกำไรก่อนหักค่าใช้จ่ายในการดำเนินงานลดลงจากปีที่แล้ว
- **อัตรากำไรสุทธิต่อหุ้น (Earnings per Share : EPS)** สำหรับปีสิ้นสุดวันที่ 30 กันยายน 2566 เท่ากับ 1.23 บาท ลดลงเมื่อเปรียบเทียบกับปี 2565 ซึ่งเท่ากับ 1.32 บาท แสดงว่าประสิทธิภาพในการบริหารทุนเพื่อก่อให้เกิดกำไรลดลงจากปีที่แล้ว

กล่าวโดยสรุป ความสามารถในการทำกำไรหรือประสิทธิภาพในการดำเนินงานของสหกรณ์ลดลงจากปีที่แล้ว เนื่องจากสหกรณ์มีการปรับลดอัตราดอกเบี้ยเงินให้กู้แก่สมาชิกตั้งแต่วันที่ 1 กรกฎาคม 2565 จึงทำให้รายได้ดอกเบี้ยรับเงินให้กู้แก่สมาชิกลดลง

จึงเรียนมาเพื่อโปรดทราบ

นิธพร สีสิงห์

(นางสาวฉัตรภรณ์ สีศรีรานนท์)

ผู้สอบบัญชีสหกรณ์

บริษัท มนตรีสอบบัญชีและกฎหมาย จำกัด

148/64 ซอยบางขุนนนท์ 20 ถนนบางขุนนนท์ แขวงบางขุนนนท์

เขตบางกอกน้อย กรุงเทพมหานคร

วันที่ 4 ตุลาคม 2566

สหกรณ์ออมทรัพย์ตำรวจภูธรจังหวัดขอนแก่น จำกัด

งบแสดงฐานะการเงิน (1)

ณ วันที่ 30 กันยายน 2566

สินทรัพย์	หมายเหตุ	ปี 2566	ปี 2565
		บาท	บาท
สินทรัพย์หมุนเวียน			
เงินสดและเงินฝากธนาคาร	2	76,164,547.07	25,615,168.85
เงินฝากสหกรณ์อื่น	3	20,446,595.19	71,019,027.94
เงินให้กู้ยืมระยะสั้น - สุทธิ	5	569,563,153.77	509,861,609.65
ดอกเบี้ยเงินให้กู้ค้างรับ	6	2,363,305.72	1,665,099.47
สินทรัพย์หมุนเวียนอื่น	7	7,707,733.14	11,282,215.58
รวมสินทรัพย์หมุนเวียน		676,245,334.89	619,443,121.49
สินทรัพย์ไม่หมุนเวียน			
เงินลงทุนระยะยาว	4	77,022,500.00	77,006,500.00
เงินให้กู้ยืมระยะยาว	5	6,199,636,051.13	6,087,754,167.61
เงินประกันการไฟฟ้า		15,000.00	15,000.00
ที่ดิน อาคารและอุปกรณ์ - สุทธิ	8	48,701,246.96	49,178,924.83
สิทธิในการใช้ซอฟต์แวร์		0.00	7,215.17
รวมสินทรัพย์ไม่หมุนเวียน		6,325,374,798.09	6,213,961,807.61
รวมสินทรัพย์		7,001,620,132.98	6,833,404,929.10

วิกรม

สหกรณ์ออมทรัพย์ตำรวจภูธรจังหวัดขอนแก่น จำกัด

งบแสดงฐานะการเงิน (2)

ณ วันที่ 30 กันยายน 2566

		<u>ปี 2566</u>	<u>ปี 2565</u>
	หมายเหตุ	บาท	บาท
หนี้สินและทุนของสหกรณ์			
หนี้สินหมุนเวียน			
เงินเบิกเกินบัญชีธนาคารและเงินกู้ยืมระยะสั้น	9	200,000,000.00	1,080,000,000.00
ส่วนของหนี้สินไม่หมุนเวียนที่ถึงกำหนดชำระภายใน 1 ปี	12	609,142,308.64	66,004,800.00
เงินรับฝาก	10	1,261,335,582.15	1,288,104,915.71
หนี้สินหมุนเวียนอื่น	11	2,385,389.91	862,084.92
รวมหนี้สินหมุนเวียน		<u>2,072,863,280.70</u>	<u>2,434,971,800.63</u>
หนี้สินไม่หมุนเวียน			
เงินกู้ยืมระยะยาว	12	1,767,158,922.15	1,360,684,223.01
หนี้สินไม่หมุนเวียนอื่น	13	7,231,635.00	6,970,525.00
รวมหนี้สินไม่หมุนเวียน		<u>1,774,390,557.15</u>	<u>1,367,654,748.01</u>
รวมหนี้สิน		<u>3,847,253,837.85</u>	<u>3,802,626,548.64</u>

พิมพ์

สหกรณ์ออมทรัพย์ตำรวจภูธรจังหวัดขอนแก่น จำกัด

งบแสดงฐานะการเงิน (3)

ณ วันที่ 30 กันยายน 2566

	หมายเหตุ	ปี 2566	ปี 2565
		บาท	บาท
ทุนของสหกรณ์			
ทุนเรือนหุ้น (มูลค่าหุ้นละ 10.00 บาท)		2,539,833,450.00	2,441,451,480.00
ทุนสำรอง		306,580,689.70	275,084,004.93
ทุนสะสมตามข้อบังคับ ระเบียบ และอื่น ๆ	14	1,870,002.95	1,873,093.95
กำไรสุทธิประจำปี		306,082,152.48	312,369,801.58
รวมทุนของสหกรณ์		<u>3,154,366,295.13</u>	<u>3,030,778,380.46</u>
รวมหนี้สินและทุนของสหกรณ์		<u>7,001,620,132.98</u>	<u>6,833,404,929.10</u>

หมายเหตุประกอบงบการเงินเป็นส่วนหนึ่งของงบการเงินนี้

พลตำรวจตรี



(นพเก้า โสมนัส)

ประธานกรรมการ

พันตำรวจเอก



(ไพโรจน์ ไทยพุทธา)

เลขานุการ

วันที่ 4 ตุลาคม 2566



สหกรณ์ออมทรัพย์ตำรวจภูธรจังหวัดขอนแก่น จำกัด

งบกำไรขาดทุน (1)

สำหรับปีสิ้นสุดวันที่ 30 กันยายน 2566

	ปี 2566		ปี 2565	
	บาท	%	บาท	%
รายได้ดอกเบี้ยและผลตอบแทนจากเงินลงทุน				
ดอกเบี้ยรับเงินให้กู้	437,180,958.79	98.86	446,362,087.03	98.78
ดอกเบี้ยรับเงินฝาก - สหกรณ์อื่น	1,383,002.00	0.31	3,723,972.61	0.82
ดอกเบี้ยรับเงินฝาก - ธนาคาร	190,503.18	0.04	64,316.17	0.01
ผลตอบแทนจากเงินลงทุน	3,485,623.00	0.79	1,739,126.23	0.39
รวมรายได้ดอกเบี้ยและผลตอบแทนจากเงินลงทุน	442,240,086.97	100.00	451,889,502.04	100.00
ค่าใช้จ่ายดอกเบี้ยและเงินลงทุน				
ดอกเบี้ยจ่ายเงินรับฝาก	31,509,828.50	7.13	38,510,371.31	8.52
ดอกเบี้ยจ่ายเงินกู้ยืมระยะสั้น	19,827,972.58	4.48	32,919,884.84	7.28
ดอกเบี้ยจ่ายเงินกู้ยืมระยะยาว	56,042,931.84	12.67	39,885,835.96	8.83
รวมค่าใช้จ่ายดอกเบี้ยและเงินลงทุน	107,380,732.92	24.28	111,316,092.11	24.63
หัก หนี้สงสัยจะสูญและหนี้สูญ				
หนี้สงสัยจะสูญ - ลูกหนี้ไม่ก่อให้เกิดรายได้	1,989,889.24	0.45	0.00	0.00
รวมหนี้สงสัยจะสูญและหนี้สูญ	1,989,889.24	0.45	0.00	0.00
รายได้ดอกเบี้ยและผลตอบแทนจากเงินลงทุน - สุทธิ	332,869,464.81	75.27	340,573,409.93	75.37
บวก รายได้อื่น				
รายได้ค่าธรรมเนียมแรกเข้า	6,100.00	0.00	5,650.00	0.00
ค่าธรรมเนียมจากการถอนเงินฝาก	3,280.00	0.00	435.00	0.00
รายได้เงินอุดหนุนเงินเดือนจากภาครัฐ	0.00	0.00	108,000.00	0.03
รายได้เบ็ดเตล็ด	9,005.49	0.00	9,245.29	0.00
รวมรายได้อื่น	18,385.49	0.00	123,330.29	0.03

พิมพ์

สหกรณ์ออมทรัพย์ตำรวจภูธรจังหวัดขอนแก่น จำกัด

งบกำไรขาดทุน (2)

สำหรับปีสิ้นสุดวันที่ 30 กันยายน 2566

	ปี 2566		ปี 2565	
	บาท	%	บาท	%
หัก ค่าใช้จ่ายในการดำเนินงาน				
ค่าใช้จ่ายเกี่ยวกับเจ้าหน้าที่				
เงินเดือน	4,813,130.00	1.09	4,538,760.00	1.00
ค่าเบี้ยเลี้ยงพาหนะ	65,314.00	0.02	20,084.00	0.00
ค่าล่วงเวลา	187,450.00	0.04	180,100.00	0.04
เงินประจำตำแหน่งผู้จัดการ	120,000.00	0.03	180,000.00	0.04
ค่าสวัสดิการเจ้าหน้าที่	460,934.00	0.10	480,548.00	0.11
เงินสมทบกองทุนประกันสังคม	94,026.00	0.02	75,680.00	0.02
เงินสมทบกองทุนเงินทดแทน	3,143.00	0.00	2,240.00	0.00
สำรองเงินชดเชยเจ้าหน้าที่	261,110.00	0.06	0.00	0.00
รวม	6,005,107.00	1.36	5,477,412.00	1.21
ค่าใช้จ่ายเกี่ยวกับที่ดิน อาคารและอุปกรณ์				
ขาดทุนจากการเลิกใช้สินทรัพย์	7,242.25	0.00	11,855.90	0.00
ค่าซ่อมแซมสินทรัพย์	139,759.90	0.03	79,364.76	0.02
ค่าเสื่อมราคาสินทรัพย์	1,160,606.15	0.26	1,119,851.11	0.24
ค่าจ้างเหมาบริการรักษาความปลอดภัยอาคารสำนักงาน	218,400.00	0.05	231,850.00	0.05
ค่าใช้จ่ายเกี่ยวกับรถยนต์	70,507.86	0.02	76,273.57	0.02
สิทธิในการใช้ซอฟต์แวร์ตัดจ่าย	7,215.17	0.00	32,716.66	0.01
ค่าโครงการพัฒนาระบบฐานข้อมูล				
และบำรุงรักษา	33,500.00	0.01	26,300.00	0.01
ค่าโครงการสำรองระบบข้อมูลสหกรณ์				
เพื่อความปลอดภัย	59,756.70	0.01	13,680.60	0.00
รวม	1,696,988.03	0.38	1,591,892.60	0.35

พิมพ์

สหกรณ์ออมทรัพย์ตำรวจภูธรจังหวัดขอนแก่น จำกัด

งบกำไรขาดทุน (3)

สำหรับปีสิ้นสุดวันที่ 30 กันยายน 2566

	ปี 2566		ปี 2565	
	บาท	%	บาท	%
ค่าใช้จ่ายเกี่ยวกับสมาชิก				
เงินช่วยเหลือทายาทสมาชิก	4,520,000.00	1.02	5,500,000.00	1.22
เงินสวัสดิการทุนการศึกษาบุตรสมาชิก	1,990,500.00	0.45	1,961,500.00	0.43
ค่าสวัสดิการเกี่ยวกับสมาชิก	965,360.00	0.22	1,202,250.00	0.27
ค่าของชำร่วยสมาชิก	4,058,000.00	0.92	4,050,000.00	0.90
ค่าใช้จ่ายโครงการสหกรณ์สัญจรพบสมาชิก	408,159.00	0.09	446,720.00	0.10
ค่าอบรมอาชีพเสริมให้แก่สมาชิก	30,450.00	0.01	285,700.00	0.06
รวม	11,972,469.00	2.71	13,446,170.00	2.98
ค่าใช้จ่ายในการดำเนินงานอื่น				
ค่าเบี้ยประชุม	871,900.00	0.20	802,500.00	0.18
ค่าเบี้ยเลี้ยงพาหนะ - กรรมการ	197,608.00	0.04	71,444.00	0.02
ค่ารับรอง	1,535,328.27	0.35	1,795,020.32	0.40
ค่าตรวจสอบกิจการ	300,000.00	0.07	300,000.00	0.07
ค่าธรรมเนียมการสอบบัญชี	150,000.00	0.03	150,000.00	0.03
ค่าของใช้สำนักงาน	133,216.43	0.03	164,684.56	0.04
ค่าใช้จ่ายในการประชุมใหญ่	654,747.00	0.15	536,765.65	0.12
ค่าใช้จ่ายในการประชุมใหญ่วิสามัญ	171,297.00	0.04	185,560.76	0.04
ค่าไฟฟ้า	146,151.99	0.03	101,987.07	0.02
ค่าโทรศัพท์	60,817.49	0.01	50,916.30	0.01
ค่าน้ำประปา	15,801.60	0.00	17,375.74	0.00
ค่าไปรษณีย์	99,000.00	0.02	83,038.00	0.02
ค่าทำความสะอาด	132,000.00	0.03	132,000.00	0.03
เครื่องเขียนแบบพิมพ์ใช้ไป	123,379.17	0.03	137,347.85	0.03
ค่าธรรมเนียมธนาคาร	16,803.05	0.00	24,438.00	0.00

วิบูลย์

สหกรณ์ออมทรัพย์ตำรวจภูธรจังหวัดขอนแก่น จำกัด
งบกำไรขาดทุน (4)
สำหรับปีสิ้นสุดวันที่ 30 กันยายน 2566

	<u>ปี 2566</u>		<u>ปี 2565</u>	
	<u>บาท</u>	<u>%</u>	<u>บาท</u>	<u>%</u>
ค่าใช้จ่าย				
ค่าตอบแทนที่ปรึกษา	1,095,000.00	0.25	1,071,000.00	0.24
ค่าตอบแทนเจ้าหน้าที่การเงิน (ตัวแทนหักเงินสง)	464,640.00	0.11	460,520.00	0.10
ค่าตอบแทนตำรวจช่วยงานสหกรณ์	163,000.00	0.04	164,100.00	0.04
ค่าตอบแทนเลขานุการและเหรียญก	120,000.00	0.03	120,000.00	0.03
ค่าใช้จ่ายในการติดตามหนี้	1,000.00	0.00	0.00	0.00
ค่าใช้จ่ายโครงการพัฒนาความรู้				
ความสามารถปฏิบัติงานบุคลากร	47,753.90	0.01	290,666.20	0.06
ค่าใช้จ่ายโครงการทบทวนแผนกลยุทธ์	415,577.25	0.09	297,206.00	0.07
ค่าใช้จ่ายโครงการพัฒนาศักยภาพของบุคลากรสหกรณ์	0.00	0.00	654,993.00	0.14
ค่าใช้จ่ายเบ็ดเตล็ด	216,112.64	0.05	199,900.59	0.04
รวม	7,131,133.79	1.61	7,811,464.04	1.73
รวมค่าใช้จ่ายในการดำเนินงาน	26,805,697.82	6.06	28,326,938.64	6.27
กำไรสุทธิ	306,082,152.48	69.21	312,369,801.58	69.13



สหกรณ์ออมทรัพย์ตำรวจภูธรจังหวัดขอนแก่น จำกัด
งบกระแสเงินสด (1)
สำหรับปีสิ้นสุดวันที่ 30 กันยายน 2566

	<u>ปี 2566</u>	<u>ปี 2565</u>
	<u>บาท</u>	<u>บาท</u>
กระแสเงินสดจากกิจกรรมดำเนินงาน		
กำไรสุทธิ	306,082,152.48	312,369,801.58
รายการปรับปรุงเพื่อการระทบยอดกำไรสุทธิเป็นเงินสดสุทธิ		
จากกิจกรรมดำเนินงาน		
ค่าเสื่อมราคาสินทรัพย์	1,160,606.15	1,119,851.11
สิทธิในการใช้ซอฟต์แวร์ตัดจ่าย	7,215.17	32,716.66
ขาดทุนจากการเลิกใช้สินทรัพย์	7,242.25	11,855.90
หนี้สงสัยจะสูญ - ลูกหนี้ไม่ก่อให้เกิดรายได้	1,989,889.24	0.00
สำรองเงินชดเชยเจ้าหน้าที่	261,110.00	0.00
เครื่องเขียนแบบพิมพ์ใช้ไป	123,379.17	137,347.85
รายได้ค้างรับ	(2,362,785.55)	(1,856,069.96)
ค่าใช้จ่ายค้างจ่าย	2,277,434.78	286,216.90
กำไรจากการดำเนินงานก่อนการเปลี่ยนแปลง		
ในสินทรัพย์และหนี้สินดำเนินงาน	309,546,243.69	312,101,720.04
สินทรัพย์ดำเนินงาน		
เงินสดจ่ายลูกหนี้เงินให้กู้เพื่อเหตุฉุกเฉิน	(207,149,000.00)	(182,451,590.00)
เงินสดรับจากลูกหนี้เงินให้กู้เพื่อเหตุฉุกเฉิน	201,984,930.41	168,433,828.20
เงินสดจ่ายลูกหนี้เงินกู้		
เพื่อสวัสดิการสมาชิกฌาปนกิจสงเคราะห์ (สสอต.)	(23,628,355.83)	(17,181,056.62)
เงินสดรับจากลูกหนี้เงินกู้		
เพื่อสวัสดิการสมาชิกฌาปนกิจสงเคราะห์ (สสอต.)	17,616,405.84	16,530,953.69
เงินสดจ่ายลูกหนี้เงินให้กู้สามัญ	(2,128,989,686.84)	(2,044,491,203.42)
เงินสดรับจากลูกหนี้เงินให้กู้สามัญ	1,966,592,389.54	1,972,364,814.86
เงินสดรับจากลูกหนี้เงินให้กู้สามัญไม่ก่อให้เกิดรายได้	0.00	964,318.99
เงินสดจ่ายลูกหนี้เงินยืมโดยตรง	(3,277,221.00)	(2,747,692.50)
เงินสดรับจากลูกหนี้เงินยืมโดยตรง	3,277,221.00	2,747,692.50

วิเศษ

สหกรณ์ออมทรัพย์ตำรวจภูธรจังหวัดขอนแก่น จำกัด

งบกระแสเงินสด (2)

สำหรับปีสิ้นสุดวันที่ 30 กันยายน 2566

	ปี 2566	ปี 2565
	บาท	บาท
สินทรัพย์ดำเนินงาน (ต่อ)		
เงินสดจ่ายซื้อเครื่องเขียนแบบพิมพ์	(142,020.60)	(154,492.80)
เงินสดรับจากดอกเบี้ยค้างรับ	1,801,470.71	1,689,975.55
เงินสดจ่ายเงินรอเรียกคืน	(14,454,789.03)	(13,611,666.90)
เงินสดรับจากเงินรอเรียกคืน	14,032,026.73	12,422,960.36
เงินสดจ่ายทุนสงเคราะห์สมาชิกผู้ค้าประกันเงินกู้สามัญจ่ายล่วงหน้า	(4,454,991.55)	(7,783,986.31)
เงินสดจ่ายเงินสำรองจ่ายสวัสดิการบำเหน็จสมาชิกเกษียณอายุ	0.00	(550,000.00)
หนี้สินดำเนินงาน		
เงินสดจ่ายค่าใช้จ่ายค้างจ่าย	(1,673,958.08)	(423,577.63)
เงินสดรับจากเงินประกันสังคมรอนำส่ง	111,362.00	75,688.70
เงินสดจ่ายเงินประกันสังคมรอนำส่ง	(111,362.00)	(74,188.70)
เงินสดจ่ายสำรองเงินชดเชยเจ้าหน้าที่	0.00	(443,100.00)
เงินสดรับจากเงินรอจ่ายคืน	22,963,934.77	16,466,023.28
เงินสดจ่ายเงินรอจ่ายคืน	(22,022,836.67)	(16,503,577.11)
เงินสดรับจากเงินรอตรวจสอบ	0.00	25,650.00
เงินสดจ่ายจากเงินรอตรวจสอบ	(25,650.00)	0.00
เงินสดรับจากเงินรับชำระหนี้เกิน	0.00	239,369.81
เงินสดจ่ายเงินรับชำระหนี้เกิน	0.00	(254,274.98)
เงินสดรับจากภาษีหัก ณ ที่จ่ายค้างจ่าย	846,922.91	877,148.33
เงินสดจ่ายภาษีหัก ณ ที่จ่ายค้างจ่าย	(842,542.72)	(882,031.67)
เงินสดรับจากเงินประกันสัญญา	29,800.00	0.00
เงินสดจ่ายจากเงินประกันสัญญา	(29,800.00)	0.00
เงินสดจ่ายเงินออม (เงินออมโครงการสร้างความดีด้วยวิถีสหกรณ์ฯ)	0.00	(10,000.00)
เงินสดสุทธิได้มาจากกิจกรรมดำเนินงาน	132,000,493.28	217,377,705.67

Handwritten signature

สหกรณ์ออมทรัพย์ตำรวจภูธรจังหวัดขอนแก่น จำกัด

งบกระแสเงินสด (3)

สำหรับปีสิ้นสุดวันที่ 30 กันยายน 2566

	ปี 2566	ปี 2565
	บาท	บาท
กระแสเงินสดจากกิจกรรมลงทุน		
เงินสดจ่ายซื้อหุ้นชุมนุมสหกรณ์	(16,000.00)	(32,008,500.00)
เงินสดจ่ายเกี่ยวกับอาคารสำนักงาน	(490,698.20)	0.00
เงินสดจ่ายซื้อเครื่องตกแต่งสำนักงาน	(114,975.00)	0.00
เงินสดจ่ายซื้อเครื่องใช้สำนักงาน	(84,497.33)	(244,282.00)
เงินสดสุทธิ (ใช้ไป) กิจกรรมลงทุน	(706,170.53)	(32,252,782.00)
กระแสเงินสดจากกิจกรรมจัดหาเงิน		
เงินสดรับจากเงินกู้ยืม	4,900,000,000.00	5,775,765,340.22
เงินสดจ่ายชำระหนี้เงินกู้ยืม	(4,830,387,792.22)	(6,039,773,200.00)
เงินสดรับจากเงินรับฝาก - สมาชิก	226,793,942.30	296,076,103.01
เงินสดจ่ายคืนเงินรับฝาก - สมาชิก	(234,663,275.86)	(232,403,789.43)
เงินสดรับจากเงินรับฝาก - สหกรณ์	3,885,777.55	197,258,650.26
เงินสดจ่ายคืนเงินรับฝาก - สหกรณ์	(22,785,777.55)	(287,258,650.26)
เงินสดจ่ายเงินปันผล	(157,440,091.63)	(149,030,471.19)
เงินสดจ่ายเงินเฉลี่ยคืน	(94,199,925.18)	(91,496,665.78)
เงินสดจ่ายเงินโบนัสกรรมการและเจ้าหน้าที่	(10,143,100.00)	(10,100,000.00)
เงินสดจ่ายค่าบำรุงสันนิบาตสหกรณ์แห่งประเทศไทย	(30,000.00)	(30,000.00)
เงินสดรับจากทุนเรือนหุ้น	139,696,830.00	182,548,800.00
เงินสดจ่ายคืนทุนเรือนหุ้น	(41,314,860.00)	(44,948,770.00)
เงินสดจ่ายทุนสาธารณประโยชน์	(1,003,100.00)	(1,460,402.50)
เงินสดจ่ายทุนสวัสดิการบำเหน็จสมาชิกเกษียณอายุ	(515,200.00)	(1,240,000.00)
เงินสดจ่ายทุนเพื่อเสริมสร้างความมั่นคงให้แก่สหกรณ์	(1,694,791.00)	(1,073,630.00)
เงินสดจ่ายทุนสงเคราะห์สมาชิกผู้ค้าประกันเงินกู้สามัญ	(7,516,013.69)	(4,658,158.45)
เงินสดสุทธิ (ใช้ไป) กิจกรรมจัดหาเงิน	(131,317,377.28)	(411,824,844.12)
เงินสดสุทธิเพิ่มขึ้น (ลดลง)	(23,054.53)	(226,699,920.45)
เงินสด ณ วันต้นปี	96,634,196.79	323,334,117.24
เงินสด ณ วันสิ้นปี	96,611,142.26	96,634,196.79

พิมพ์

สหกรณ์ออมทรัพย์ตำรวจภูธรจังหวัดขอนแก่น จำกัด

หมายเหตุประกอบงบการเงิน

สำหรับปีสิ้นสุดวันที่ 30 กันยายน 2566

1. สรุปนโยบายการบัญชีที่สำคัญ

- สหกรณ์บันทึกบัญชีโดยใช้เกณฑ์คงค้าง
- เงินสดในงบกระแสเงินสด หมายถึง เงินสดในมือ เงินฝากธนาคารทุกประเภท และเงินฝากสหกรณ์อื่นทุกประเภท ทั้งนี้รวมถึงเงินฝากธนาคารและเงินฝากสหกรณ์อื่นที่นำไปเป็นหลักทรัพยค้ำประกันหนี้สินด้วย
- สหกรณ์รับรู้รายได้ดอกเบี้ยตามเกณฑ์สัดส่วนของเวลา ส่วนจำนวนรายได้จะเท่ากับอัตราดอกเบี้ยคูณด้วยจำนวนเงินต้นที่ค้างชำระตามระยะเวลาที่กู้ยืม
- สหกรณ์ระงับการรับรู้รายได้ที่เกิดจากดอกเบี้ยเงินให้กู้ของลูกหนี้ที่ไม่ก่อให้เกิดรายได้ตามเกณฑ์คงค้างจำนวน 321,666.29 บาท ซึ่งหากสหกรณ์รับรู้ดอกเบี้ยเงินให้กู้ของลูกหนี้ดังกล่าวแล้ว จะทำให้สหกรณ์มีกำไรสุทธิประจำปีเป็นจำนวน 306,403,818.77 บาท
- เงินลงทุนระยะยาวที่เป็นเงินลงทุนในหลักทรัพยที่ไม่อยู่ในความต้องการของตลาดแสดงด้วยราคาทุน
- สหกรณ์ได้ตั้งค่าเผื่อนี้สงสัยจะสูญตามหลักเกณฑ์ที่กำหนดไว้ในระเบียบนายทะเบียนสหกรณ์ว่าด้วยการบัญชีของสหกรณ์และกลุ่มเกษตรกร พ.ศ. 2563 และระเบียบนายทะเบียนสหกรณ์ ว่าด้วยการจัดชั้นคุณภาพลูกหนี้เงินกู้และการเผื่อนี้สงสัยจะสูญ พ.ศ. 2544
- สหกรณ์ตีราคาวัสดุคงเหลือ/ของใช้สิ้นเปลืองคงเหลือตามราคาทุน
- ค่าเสื่อมราคาที่ดิน อาคารและอุปกรณ์ คำนวณโดยวิธีเส้นตรงในอัตราที่กำหนดตามระเบียบนายทะเบียนสหกรณ์ว่าด้วยการบัญชีของสหกรณ์และกลุ่มเกษตรกร พ.ศ. 2563 ทั้งนี้ ยกเว้นที่ดิน
- สิทธิในการใช้ซอฟต์แวร์ต่างๆ ตัดจ่ายตามระยะเวลาของอายุการใช้งาน หรือตามการเปลี่ยนแปลงการใช้ซอฟต์แวร์ใหม่
- ค่าซ่อมบำรุง ค่าซ่อมแซม รวมทั้งการซื้อมาเปลี่ยนแทนสำหรับสินทรัพย์รายการย่อย ๆ ถือเป็นค่าใช้จ่ายหักจากรายได้ การต่อเติมหรือเพิ่มเติมอาคารและอุปกรณ์รายใหญ่ๆ ถือเป็นราคาทุนของสินทรัพย์
- สหกรณ์ไม่ปรับลดบัญชีค่าเผื่อนี้สงสัยจะสูญของลูกหนี้ตามมาตรการฯ ซึ่งสหกรณ์ได้ตั้งค่าเผื่อนี้สงสัยจะสูญไว้ก่อนเข้าร่วมมาตรการฯ จนกว่าจะได้รับชำระหนี้จากลูกหนี้

วิเศษ

2. เงินสดและเงินฝากธนาคาร ประกอบด้วย

	<u>ปี 2566</u>	<u>ปี 2565</u>
	<u>บาท</u>	<u>บาท</u>
เงินสด	98,723.53	95,856.85
เงินฝากธนาคาร		
กระแสรายวัน	6,017.07	6,005.80
ออมทรัพย์	76,059,806.47	25,513,306.20
รวม	<u>76,164,547.07</u>	<u>25,615,168.85</u>

3. เงินฝากสหกรณ์อื่น ประกอบด้วย

	<u>ปี 2566</u>	<u>ปี 2565</u>
	<u>บาท</u>	<u>บาท</u>
ชุมนุมสหกรณ์ออมทรัพย์ตำรวจแห่งชาติ จำกัด	20,446,595.19	31,019,027.94
สหกรณ์ออมทรัพย์สาธารณสุขจังหวัดขอนแก่น จำกัด	0.00	40,000,000.00
รวม	<u>20,446,595.19</u>	<u>71,019,027.94</u>

4. เงินลงทุนระยะยาว ประกอบด้วย

	<u>ปี 2566</u>	<u>ปี 2565</u>
	<u>บาท</u>	<u>บาท</u>
เงินลงทุนที่ไม่อยู่ในความต้องการของตลาด		
หุ้นสามัญบริษัท สหประกันชีวิต จำกัด (มหาชน)	200,000.00	200,000.00
หุ้นชุมนุมสหกรณ์ออมทรัพย์แห่งประเทศไทย จำกัด	24,082,000.00	24,082,000.00
หุ้นชุมนุมสหกรณ์ออมทรัพย์ตำรวจแห่งชาติ จำกัด	52,730,500.00	52,724,500.00
หุ้นชุมนุมสหกรณ์ออมทรัพย์ภาคตะวันออกเฉียงเหนือ จำกัด	10,000.00	0.00
รวม	<u>77,022,500.00</u>	<u>77,006,500.00</u>

5. เงินให้กู้ยืม - สุทธิ ประกอบด้วย

	<u>ปี 2566</u>		<u>ปี 2565</u>	
	<u>บาท</u>		<u>บาท</u>	
	<u>ระยะสั้น</u>	<u>ระยะยาว</u>	<u>ระยะสั้น</u>	<u>ระยะยาว</u>
<u>เงินให้กู้ยืม - ปกติ</u>				
ลูกหนี้เงินให้กู้เพื่อเหตุฉุกเฉิน	26,892,043.25	9,135,756.68	35,249,245.11	14,690,656.38
ลูกหนี้เงินให้กู้เพื่อเหตุฉุกเฉินพิเศษ	70,819,686.90	0.00	46,792,515.75	0.00

วิวัฒน์

5. เงินให้กู้ยืม - สุทธิ (ต่อ)

	ปี 2566		ปี 2565	
	บาท		บาท	
	ระยะสั้น	ระยะยาว	ระยะสั้น	ระยะยาว
เงินให้กู้ยืม - ปกติ (ต่อ)				
ลูกหนี้เงินกู้เพื่อสวัสดิการแก่สมาชิก				
สมาคมฌาปนกิจสงเคราะห์ฯ (สสอศ.)	23,065,044.48	0.00	17,053,094.49	0.00
ลูกหนี้เงินให้กู้สามัญ	352,504,258.54	4,801,371,617.26	344,500,907.02	4,867,272,480.77
ลูกหนี้เงินให้กู้ - สามัญปันสุขดอกเบี๋ยต่ำ	19,808,625.74	159,202,155.02	20,337,273.88	193,419,880.97
ลูกหนี้เงินให้กู้ -				
สามัญเพื่อส่งเสริมการศึกษาสมาชิก	3,365,249.44	17,897,981.17	3,820,210.00	20,502,478.27
ลูกหนี้เงินให้กู้ -				
สามัญรับภาระค้ำประกันดอกเบี๋ยต่ำ	281,955.15	828,854.89	304,155.06	1,194,710.52
ลูกหนี้เงินให้กู้ -				
สามัญเพื่อแก้ไขปัญหาหนี้สินสมาชิก	28,923,033.74	888,133,138.94	27,051,030.68	895,865,037.50
ลูกหนี้เงินให้กู้ -				
สามัญเพื่อประกอบอาชีพเสริมฯ	0.00	0.00	9,319.15	1,788.46
ลูกหนี้เงินให้กู้ - สามัญสวัสดิการ	405,910.00	497,491.50	600,850.00	1,052,811.50
ลูกหนี้เงินให้กู้ -				
สามัญโครงการช่วยเหลือสมาชิก	9,000,089.07	79,156,343.78	9,192,008.51	93,754,323.24
ลูกหนี้เงินให้กู้สามัญระยะสั้น				
โครงการส่งเสริมและพัฒนาอาชีพฯ	0.00	0.00	4,951,000.00	0.00
ลูกหนี้เงินให้กู้ - สามัญเพื่อการดำรงชีพฯ	32,347,891.18	243,412,711.89	0.00	0.00
รวมเงินให้กู้ยืม - ปกติ	567,413,787.49	6,199,636,051.13	509,861,609.65	6,087,754,167.61
เงินให้กู้ยืม - ไม่ก่อให้เกิดรายได้				
ลูกหนี้เงินกู้สามัญ	4,139,255.52	0.00	0.00	0.00
หัก ค่าเผื่อนี้สงสัยจะสูญ	1,989,889.24	0.00	0.00	0.00
รวมเงินให้กู้ยืม - ไม่ก่อให้เกิดรายได้	2,149,366.28	0.00	0.00	0.00
ลูกหนี้อื่นอันมีมูลหนี้ที่เกิดจากการให้เงินกู้				
ลูกหนี้ขาดสมาชิกภาพ	532,384.88	0.00	532,384.88	0.00
หัก ค่าเผื่อนี้สงสัยจะสูญ	532,384.88	0.00	532,384.88	0.00
รวมลูกหนี้อื่นอันมีมูลหนี้				
ที่เกิดจากการให้เงินกู้ - สุทธิ	0.00	0.00	0.00	0.00
รวมเงินให้กู้ยืม - สุทธิ	569,563,153.77	6,199,636,051.13	509,861,609.65	6,087,754,167.61

Handwritten signature

ณ วันที่ 30 กันยายน 2566 มีค่าเผื่อนี้สงสัยจะสูญสูญหนี้เงินกู้สามัญ 1,989,889.24 บาท และค่าเผื่อนี้สงสัยจะสูญสูญหนี้เงินกู้สามัญขาดสมาชิกภาพ 532,384.88 บาท

ลูกหนี้เงินกู้เพื่อสวัสดิการแก่สมาชิกสมาคมอาปนกิจสงเคราะห์ฯ (สสอต.) จำนวน 23,065,044.48 บาท ตามแผนกลยุทธ์โครงการเงินกู้เพื่อสวัสดิการแก่สมาชิกสมาคมอาปนกิจสงเคราะห์ฯ (สสอต.) เพื่อนำส่งเงินสงเคราะห์ล่วงหน้าให้กับสมาคมอาปนกิจ คณะกรรมการมีมติอนุมัติโครงการเงินกู้เพื่อสวัสดิการแก่สมาชิกสมาคมอาปนกิจสงเคราะห์ฯ (สสอต.) ที่เป็นสมาชิกสมาคมอาปนกิจสงเคราะห์ อัตราดอกเบี้ยร้อยละ 3.00 ต่อปี เพื่อนำส่งเงินสงเคราะห์ล่วงหน้าให้กับสมาคมอาปนกิจสงเคราะห์ฯ (สสอต.) โดยหักชำระคืนจากเงินปันผลและเงินเฉลี่ยคืน

6. ดอกเบี้ยเงินให้กู้ค้างรับ ประกอบด้วย

	ปี 2566	ปี 2565
	บาท	บาท
ดอกเบี้ยเงินให้กู้ค้างรับ	1,872,040.72	1,361,339.47
ดอกเบี้ยเงินให้กู้สวัสดิการแก่สมาชิกที่เป็นสมาคมอาปนกิจฯ (สสอต.) ค้างรับ	491,265.00	303,760.00
รวม	2,363,305.72	1,665,099.47

7. สินทรัพย์หมุนเวียนอื่น ประกอบด้วย

	ปี 2566	ปี 2565
	บาท	บาท
ทุนสงเคราะห์สมาชิกผู้ค้าประกันเงินกู้สามัญจ่ายล่วงหน้า	4,454,991.55	7,783,986.31
เงินสำรองจ่ายสวัสดิการบำเหน็จสมาชิกเกษียณอายุ	0.00	550,000.00
เงินรอเรียกคืน	3,088,716.96	2,665,954.66
เครื่องเขียนแบบพิมพ์คงเหลือ	109,945.55	91,304.12
ดอกเบี้ยเงินฝากสหกรณ์อื่นค้างรับ	0.00	184,246.58
ดอกเบี้ยเงินฝากธนาคารค้างรับ	53,629.08	6,723.91
เงินค้างรับ	450.00	0.00
รวม	7,707,733.14	11,282,215.58

เงินรอเรียกคืน จำนวน 3,088,716.96 บาท เป็นเงินรอรับจากสมาคมอาปนกิจสงเคราะห์ฯ (สสอต. สส.ชสอ และสสอต.) กรณีสมาชิกเสียชีวิตต้องนำเงินอาปนกิจมาชำระหนี้ คงค้าง 3 ราย ได้แก่ 1. ร.ต.อ.สมยศ แสงสิงห์ จำนวน 644,510.00 บาท 2. พ.ต.ต.ชยพล ไตโส จำนวน 1,135,672.91 บาท 3. ค.ต.ธงชัย ชามุม จำนวน 1,279,910.39 บาท และเงินรอรับจากบำเหน็จตกทอด จำนวน 1 ราย ได้แก่ พ.ต.ท.อนุศักดิ์ นามทอง จำนวน 28,623.66 บาท

วิเศษ

8. ที่ดิน อาคารและอุปกรณ์ - สุทธิ ประกอบด้วย

	ปี 2566	ปี 2565
	บาท	บาท
ที่ดิน	38,307,143.49	38,307,143.49
อาคารสำนักงาน	10,101,377.20	9,610,679.00
เครื่องตกแต่งอาคารสำนักงาน	2,186,355.00	2,071,380.00
เครื่องใช้สำนักงาน	2,707,457.19	2,657,894.86
ยานพาหนะ	847,000.00	847,000.00
รวม	54,149,332.88	53,494,097.35
หัก ค่าเสื่อมราคาสะสม		
- อาคารสำนักงาน	1,724,917.72	1,237,539.49
- เครื่องตกแต่งอาคารสำนักงาน	766,760.09	544,624.93
- เครื่องใช้สำนักงาน	2,109,410.11	1,686,010.10
- ยานพาหนะ	846,998.00	846,998.00
รวม	5,448,085.92	4,315,172.52
ที่ดิน อาคารและอุปกรณ์ - สุทธิ	48,701,246.96	49,178,924.83

9. เงินเบิกเกินบัญชีธนาคารและเงินกู้ยืมระยะสั้น ประกอบด้วย

	ปี 2566	ปี 2565
	บาท	บาท
ตัวสัญญาใช้เงิน	200,000,000.00	1,075,000,000.00
เงินกู้ยืมระยะสั้น	0.00	5,000,000.00
รวม	200,000,000.00	1,080,000,000.00

- สหกรณ์กู้ยืมเงินโดยออกตัวสัญญาใช้เงินธนาคารเพื่อการเกษตรและสหกรณ์การเกษตร สัญญาลงวันที่ 8 กรกฎาคม 2564 วงเงิน 700,000,000.00 บาท โดยมีคณะกรรมการดำเนินการทั้งคณะเป็นผู้ค้ำประกัน

ระหว่างปีสหกรณ์กู้ยืมเงินโดยออกตัวสัญญาใช้เงินธนาคารเพื่อการเกษตรและสหกรณ์การเกษตรดังนี้

1. สัญญาลงวันที่ 13 กรกฎาคม 2566 วงเงิน 150,000,000.00 บาท ระยะเวลาการผ่อนชำระไม่เกิน 90 วัน อัตราดอกเบี้ยร้อยละ 2.85 ต่อปี ณ วันที่ 30 กันยายน 2566 มียอดคงเหลือ 150,000,000.00 บาท
2. สัญญาลงวันที่ 7 กันยายน 2566 วงเงิน 50,000,000.00 บาท ระยะเวลาการผ่อนชำระไม่เกิน 180 วัน อัตราดอกเบี้ยร้อยละ 2.85 ต่อปี ณ วันที่ 30 กันยายน 2566 มียอดคงเหลือ 50,000,000.00 บาท

วิวัฒน์

10. เงินรับฝาก ประกอบด้วย

	<u>ปี 2566</u>	<u>ปี 2565</u>
	<u>บาท</u>	<u>บาท</u>
เงินรับฝาก - สมาชิก		
เงินรับฝากออมทรัพย์	346,462,402.11	255,676,209.68
เงินรับฝากออมทรัพย์พิเศษ	595,864,673.65	697,589,418.21
เงินรับฝากออมทรัพย์พิเศษเพื่อความมั่นคง	227,908,506.39	224,839,287.82
รวม	<u>1,170,235,582.15</u>	<u>1,178,104,915.71</u>
เงินรับฝาก - สหกรณ์อื่น		
เงินรับฝากลินเจริญ	91,100,000.00	110,000,000.00
รวม	<u>91,100,000.00</u>	<u>110,000,000.00</u>
รวมเงินรับฝาก	<u><u>1,261,335,582.15</u></u>	<u><u>1,288,104,915.71</u></u>

เงินรับฝากออมทรัพย์พิเศษเพื่อความมั่นคง จำนวน 227,908,506.39 บาท วัตถุประสงค์เพื่อส่งเสริมให้สมาชิกผู้กู้เงินมีการออมเงินควบคู่กับการกู้ สหกรณ์คิตตอกเบี้ยทบเป็นต้นเงินเข้าบัญชีเงินฝากทุกวันสิ้นปี ในอัตราร้อยละ 0.25 ต่อปี สมาชิกผู้ฝากจะถอนเงินของตนเองได้เมื่อมีเหตุต้องพ้นจากสมาชิกภาพ

11. หนี้สินหมุนเวียนอื่น ประกอบด้วย

	<u>ปี 2566</u>	<u>ปี 2565</u>
	<u>บาท</u>	<u>บาท</u>
เงินรอจ่ายคืน	1,479,878.36	538,780.26
เงินรอตรวจสอบ	0.00	25,650.00
ค่าธรรมเนียมการสอบบัญชีค้างจ่าย	150,000.00	150,000.00
ภาษีเงินได้หัก ณ ที่จ่ายค้างจ่าย	7,017.95	2,637.76
เงินสมทบกองทุนประกันสังคมรอนำส่ง	8,800.00	8,800.00
ค่าใช้จ่ายค้างจ่าย	8,800.00	8,800.00
ดอกเบี้ยเงินกู้กองทุนพัฒนาสหกรณ์ ค้างจ่าย	0.00	23,561.64
ดอกเบี้ยเงินกู้ชุมนุมสหกรณ์ออมทรัพย์แห่งประเทศไทย จำกัด ค้างจ่าย	195,850.76	96,177.01
ดอกเบี้ยเงินกู้ชุมนุมสหกรณ์กรุงเทพ จำกัด ค้างจ่าย	26,369.86	0.00
ดอกเบี้ยเงินกู้สหกรณ์ออมทรัพย์อนามัยสุรินทร์ จำกัด ค้างจ่าย	13,734.40	7,678.25
ดอกเบี้ยเงินกู้สหกรณ์ออมทรัพย์โรงพยาบาลตำรวจ จำกัด ค้างจ่าย	3,493.15	0.00
ดอกเบี้ยเงินกู้สหกรณ์ออมทรัพย์วชิรพยาบาล จำกัด ค้างจ่าย	160,274.00	0.00
ดอกเบี้ยเงินกู้สหกรณ์ออมทรัพย์มหาวิทยาลัยเกษตรศาสตร์ค้างจ่าย	24,739.73	0.00
ดอกเบี้ยเงินกู้สหกรณ์ออมทรัพย์ครุกระปิ จำกัด ค้างจ่าย	19,034.26	0.00
ดอกเบี้ยเงินกู้สหกรณ์ออมทรัพย์กระทรวงมหาดไทย จำกัด ค้างจ่าย	271,781.00	0.00
ดอกเบี้ยตัวสัญญาใช้เงินค้างจ่าย	15,616.44	0.00
รวม	<u><u>2,385,389.91</u></u>	<u><u>862,084.92</u></u>

นิพนธ์

12. เงินกู้ยืมระยะยาว ประกอบด้วย

	ปี 2566		ปี 2565	
	บาท		บาท	
	ถึงกำหนดชำระ		ถึงกำหนดชำระ	
	ภายใน 1 ปี	เกิน 1 ปี	ภายใน 1 ปี	เกิน 1 ปี
ชุมนุมสหกรณ์ออมทรัพย์				
แห่งประเทศไทย จำกัด	46,000,800.00	1,052,567,655.87	46,000,800.00	1,098,664,000.00
ชุมนุมสหกรณ์กรุงเทพ จำกัด	30,000,000.00	107,500,000.00	0.00	0.00
สหกรณ์ออมทรัพย์อนามัยสุรินทร์ จำกัด	20,004,000.00	58,325,000.00	20,004,000.00	78,329,000.00
สหกรณ์ออมทรัพย์โรงพยาบาลตำรวจ จำกัด	15,000,000.00	27,500,000.00	0.00	0.00
สหกรณ์ออมทรัพย์วชิรพยาบาล จำกัด	134,400,000.00	65,600,000.00	0.00	0.00
สหกรณ์ออมทรัพย์				
มหาวิทยาลัยเกษตรศาสตร์ จำกัด	50,400,000.00	78,600,000.00	0.00	0.00
สหกรณ์ออมทรัพย์ครูกระบี่ จำกัด	202,104,442.25	41,273,241.66	0.00	0.00
สหกรณ์ออมทรัพย์กระทรวงมหาดไทย จำกัด	92,863,466.39	175,063,801.61	0.00	0.00
ธนาคารออมสิน	18,369,600.00	160,729,223.01	0.00	183,691,223.01
รวม	609,142,308.64	1,767,158,922.15	66,004,800.00	1,360,684,223.01

ณ วันที่ 30 กันยายน 2566 สหกรณ์มีวงเงินกู้ยืมระยะยาว โดยมีคณะกรรมการดำเนินการทั้งคณะเป็นผู้ค้ำประกัน ดังนี้

- เงินกู้ยืมจากชุมนุมสหกรณ์ออมทรัพย์แห่งประเทศไทย จำกัด สัญญาลงวันที่ 15 มิถุนายน 2564 วงเงิน 450,000,000.00 บาท ผ่อนชำระ 60 งวด โดยงวดที่ 1 ถึงงวดที่ 59 ส่งชำระคืนเงินต้นงวดละ 1% ของวงเงินกู้แต่ไม่เกิน 1,000,000.00 บาท โดยงวดสุดท้ายชำระเงินต้นพร้อมดอกเบี้ยพร้อมดอกเบี้ยคืนทั้งหมด เริ่มชำระงวดแรกเดือนกรกฎาคม 2564 อัตราดอกเบี้ยร้อยละ 2.85 ต่อปี (ปัจจุบันอัตราดอกเบี้ยร้อยละ 3.10 ต่อปี) ณ วันที่ 30 กันยายน 2566 มียอดคงเหลือ 49,569,655.87 บาท
- เงินกู้ยืมจากชุมนุมสหกรณ์ออมทรัพย์แห่งประเทศไทย จำกัด สัญญาลงวันที่ 14 มีนาคม 2565 วงเงิน 500,000,000.00 บาท ผ่อนชำระ 36 งวด โดยงวดที่ 1 ถึงงวดที่ 35 ส่งชำระคืนเงินต้นงวดละ 1% ของวงเงินกู้แต่ไม่เกิน 1,000,000.00 บาท โดยงวดสุดท้ายชำระเงินต้นพร้อมดอกเบี้ยคืนทั้งหมด เริ่มชำระเงินต้นงวดแรกเดือนเมษายน 2565 อัตราดอกเบี้ยร้อยละ 2.70 ต่อปี (ปัจจุบันอัตราดอกเบี้ยร้อยละ 3.10 ต่อปี) ณ วันที่ 30 กันยายน 2566 มียอดคงเหลือ 482,000,000.00 บาท
- เงินกู้ยืมจากชุมนุมสหกรณ์ออมทรัพย์แห่งประเทศไทย จำกัด สัญญาลงวันที่ 14 มีนาคม 2565 วงเงิน 500,000,000.00 บาท ผ่อนชำระ 36 งวด โดยงวดที่ 1 ถึงงวดที่ 35 ส่งชำระคืนเงินต้นงวดละ 1% ของวงเงินกู้แต่ไม่เกิน 1,000,000.00 บาท โดยงวดสุดท้ายชำระเงินต้นพร้อมดอกเบี้ยคืนทั้งหมด เริ่มชำระเงินต้นงวดแรกเดือนเมษายน 2565 อัตราดอกเบี้ยร้อยละ 2.70 ต่อปี (ปัจจุบันอัตราดอกเบี้ยร้อยละ 3.10 ต่อปี) ณ วันที่ 30 กันยายน 2566 มียอดคงเหลือ 482,000,000.00 บาท
- เงินกู้ยืมจากชุมนุมสหกรณ์ออมทรัพย์แห่งประเทศไทย จำกัด สัญญาลงวันที่ 14 มีนาคม 2565 วงเงิน 100,000,000.00 บาท ระยะเวลาการ ผ่อนชำระ 120 งวด งวดละ 833,400.00 บาท เริ่มชำระงวดแรกในเดือนเมษายน 2565 อัตราดอกเบี้ยร้อยละ 2.70 ต่อปี ณ วันที่ 30 กันยายน 2566 มียอดคงเหลือ 84,998,800.00 บาท

- เงินกู้ยืมจากสหกรณ์ออมทรัพย์อนามัยสุรินทร์ จำกัด สัญญาลงวันที่ 13 กันยายน 2565 วงเงิน 100,000,000.00 บาท ผ่อนชำระ 60 งวด โดยงวดที่ 1 ถึงงวดที่ 59 ส่งชำระคืนเงิน 1,667,000.00 บาท พร้อมดอกเบี้ยในอัตราร้อยละ 3.20 ต่อปี ส่วนงวดที่ 60 ชำระคืนเงินทั้งหมดพร้อมดอกเบี้ยตามอัตราที่กำหนด เริ่มชำระงวดแรกในเดือนกันยายน 2565 ณ วันที่ 30 กันยายน 2566 มียอดคงเหลือ 78,329,000.00 บาท
- เงินกู้ยืมจากสหกรณ์ออมทรัพย์วชิรพยาบาล จำกัด สัญญาลงวันที่ 21 กันยายน 2566 วงเงิน 400,000,000.00 บาท ผ่อนชำระงวดที่ 1-35 เงินต้นงวดละ 11,200,000.00 บาท พร้อมดอกเบี้ย ส่วนที่เหลือ จำนวน 8,000,000.00 บาท ชำระให้เสร็จสิ้น ในงวดที่ 36 เริ่มชำระงวดแรกเดือนตุลาคม 2566 อัตราดอกเบี้ยร้อยละ 3.25 ต่อปี ณ วันที่ 30 กันยายน 2566 มียอดคงเหลือ 200,000,000.00 บาท
- เงินกู้ยืมจากสหกรณ์ออมทรัพย์ครูกระบี่ จำกัด สัญญาลงวันที่ 11 ตุลาคม 2565 วงเงิน 200,000,000.00 บาท ผ่อนชำระ 24 งวด ชำระเงินต้นรวมดอกเบี้ยงวดแรกไม่เกินวันทำการสุดท้ายของเดือน งวดรายเดือน ๆ ละ 8,570,000.00 บาท เริ่มชำระงวดแรกเดือนตุลาคม 2565 อัตราดอกเบี้ยร้อยละ 2.65 ต่อปี ณ วันที่ 30 กันยายน 2566 มียอดคงเหลือ 101,092,108.36 บาท
- เงินกู้ยืมจากสหกรณ์ออมทรัพย์ครูกระบี่ จำกัด สัญญาลงวันที่ 10 มีนาคม 2566 วงเงิน 200,000,000.00 บาท ผ่อนชำระ 24 งวด ชำระเงินต้นรวมดอกเบี้ยงวดแรกไม่เกินวันทำการสุดท้ายของเดือน งวดรายเดือน ๆ ละ 8,660,000.00 บาท เริ่มชำระงวดแรกเดือนมีนาคม 2566 อัตราดอกเบี้ยร้อยละ 3.00 ต่อปี ณ วันที่ 30 กันยายน 2566 มียอดคงเหลือ 142,285,575.55 บาท
- เงินกู้ยืมจากสหกรณ์ออมทรัพย์กระทรวงมหาดไทย จำกัด สัญญาลงวันที่ 16 มีนาคม 2566 วงเงิน 90,000,000.00 บาท ผ่อนชำระเงินต้นและดอกเบี้ยรวมกันงวดละไม่น้อยกว่า 3,900,000.00 บาท จำนวน 23 งวด เว้นงวดที่ 24 จำนวน 3,239,750.00 บาท เริ่มชำระงวดแรกเดือนเมษายน 2566 อัตราดอกเบี้ยร้อยละ 3.00 ต่อปี ณ วันที่ 30 กันยายน 2566 มียอดคงเหลือ 67,927,268.00 บาท
- เงินกู้ยืมจากสหกรณ์ออมทรัพย์กระทรวงมหาดไทย จำกัด สัญญาลงวันที่ 14 กันยายน 2566 วงเงิน 200,000,000.00 บาท ผ่อนชำระเงินต้นและดอกเบี้ยรวมกันงวดละไม่น้อยกว่า 4,442,100.00 บาท จำนวน 47 งวด เว้นงวดที่ 48 จำนวน 4,423,924.00 บาท เริ่มชำระงวดแรกเดือนตุลาคม 2566 อัตราดอกเบี้ยร้อยละ 3.10 ต่อปี ณ วันที่ 30 กันยายน 2566 มียอดคงเหลือ 200,000,000.00 บาท
- เงินกู้ยืมจากสหกรณ์ออมทรัพย์โรงพยาบาลตำรวจ จำกัด สัญญาลงวันที่ 16 มีนาคม 2566 วงเงิน 50,000,000.00 บาท ผ่อนชำระ 40 งวด ส่งชำระเงินต้นเดือนละ 1,250,000.00 บาท เริ่มชำระงวดแรกเดือนเมษายน 2566 อัตราดอกเบี้ยร้อยละ 3.00 ต่อปี ณ วันที่ 30 กันยายน 2566 มียอดคงเหลือ 42,500,000.00 บาท
- เงินกู้ยืมจากสหกรณ์ออมทรัพย์มหาวิทยาลัยเกษตรศาสตร์ จำกัด สัญญาลงวันที่ 8 พฤษภาคม 2566 วงเงิน 150,000,000.00 บาท ผ่อนชำระ 36 งวด ส่งชำระเงินต้นเดือนละ 4,200,000.00 บาท เริ่มชำระงวดแรกเดือนพฤษภาคม 2566 อัตราดอกเบี้ยร้อยละ 3.20 ต่อปี ณ วันที่ 30 กันยายน 2566 มียอดคงเหลือ 129,000,000.00 บาท
- เงินกู้ยืมจากชุมนุมสหกรณ์กรุงเทพ จำกัด สัญญาลงวันที่ 11 พฤษภาคม 2566 วงเงิน 150,000,000.00 บาท ผ่อนชำระ 60 งวด ส่งชำระเงินต้นเดือนละ 2,500,000.00 บาท เริ่มชำระงวดแรกเดือนพฤษภาคม 2566 อัตราดอกเบี้ยร้อยละ 3.50 ต่อปี ณ วันที่ 30 กันยายน 2566 มียอดคงเหลือ 137,500,000.00 บาท
- เงินกู้ยืมจากธนาคารออมสิน เป็นเงินกู้โครงการสินเชื่อสหกรณ์เพื่อแก้ไขหนี้บุคลากรภาครัฐ สัญญาลงวันที่ 29 กรกฎาคม 2564 วงเงิน 390,000,000.00 บาท ผ่อนชำระ 36 งวด อัตราดอกเบี้ยร้อยละ 2.09 ต่อปี โดยปีที่ 1 ถึงปีที่ 2 ปลอดหนี้ เมื่อสิ้นสุดระยะเวลาปลอดหนี้ต้องชำระคืนเงินต้นเป็นงวดรายเดือน ภายในวันสุดท้ายของเดือน เมื่อวันที่ 28 กันยายน 2565 สหกรณ์มีการทำบ้านที่กินแก๊ซเพิ่มเติม ครั้งที่ 2 ต่อท้ายสัญญากู้เงิน โดยลดวงเงินกู้เหลือ 183,698,988.98 บาท ณ วันที่ 30 กันยายน 2566 มียอดคงเหลือ 179,098,823.01 บาท

วิมล

13. หนี้สินไม่หมุนเวียนอื่น ประกอบด้วย

	<u>ปี 2566</u>	<u>ปี 2565</u>
	<u>บาท</u>	<u>บาท</u>
สำรองบำเหน็จเจ้าหน้าที่	3,021,400.00	5,880,230.00
สำรองเงินชดเชยเจ้าหน้าที่	4,176,090.00	1,056,150.00
เงินออม (เงินออมโครงการสร้างชาติด้วยวิถีสหกรณ์)	34,145.00	34,145.00
รวม	<u>7,231,635.00</u>	<u>6,970,525.00</u>

เงินออม เป็นเงินออมโครงการสร้างชาติด้วยวิถีสหกรณ์ถวายเป็นพระราชกุศลโดยมีสมาชิกในแต่ละหน่วยสังกัดเข้าร่วมโครงการเพื่อวัตถุประสงค์ เพื่อนำหลักปรัชญาเศรษฐกิจพอเพียงมาใช้ในการดำเนินชีวิต ลด ละ เลิก พฤติกรรมการใช้จ่ายในสิ่งที่ไม่เป็นประโยชน์หรือบริโภคที่เกินพอดี โดยลดรายจ่ายในส่วนนี้นำมาเก็บออมอย่างน้อยวันละ 1 บาท แล้วนำเงินออมแบ่งปันแก่สังคมและหรือผู้ด้อยโอกาส เพื่อถวายเป็นพระราชกุศลแก่พระบาทสมเด็จพระปรมินทรมหาภูมิพลอดุลยเดช

14. ทุนสะสมตามข้อบังคับ ระเบียบ และอื่นๆ ประกอบด้วย

	<u>ปี 2566</u>	<u>ปี 2565</u>
	<u>บาท</u>	<u>บาท</u>
ทุนสาธารณประโยชน์	654,967.46	208,067.46
ทุนรักษาระดับอัตราเงินปันผล	875,895.14	875,895.14
ทุนเพื่อส่งเสริมสวัสดิการในหมู่สมาชิกฯ	255,000.00	255,000.00
ทุนเพื่อเสริมสร้างความมั่นคงให้แก่สหกรณ์	68.59	484,859.59
ทุนสวัสดิการบำเหน็จสมาชิกเกษียณอายุ	84,071.76	49,271.76
รวม	<u>1,870,002.95</u>	<u>1,873,093.95</u>

15. การดำรงสินทรัพย์สภาพคล่องของสหกรณ์

สหกรณ์ดำรงสินทรัพย์สภาพคล่อง ณ วันสิ้นปี เป็นไปตามกฎกระทรวง ว่าด้วยการดำรงสินทรัพย์สภาพคล่อง พ.ศ. 2550 และตามประกาศกระทรวงเกษตรและสหกรณ์ เรื่อง การกำหนดอัตราการค้าสินทรัพย์สภาพคล่องของสหกรณ์ ลงวันที่ 31 ตุลาคม พ.ศ. 2550 ซึ่งกำหนดให้สหกรณ์ดำรงสินทรัพย์สภาพคล่องไม่ต่ำกว่าร้อยละหนึ่งของยอดเงินฝากทั้งหมด

Thom

4.2 เรื่อง พิจารณานุมัติการจัดสรรกำไรสุทธิ ประจำปีบัญชี 2566

คณะกรรมการดำเนินการ ขอเสนอการจัดสรรกำไรตามข้อบังคับสหกรณ์ออมทรัพย์ตำรวจภูธร จังหวัดขอนแก่น จำกัด ข้อ 28 คณะกรรมการได้พิจารณาแล้วเห็นสมควรให้จัดสรรกำไรสุทธิประจำปีบัญชี จำนวน 306,082,152.48 บาท ให้ที่ประชุมใหญ่สามัญประจำปี พิจารณานุมัติ เป็นดังนี้

ลำดับ	รายการ	ปี 2566		ปี 2565	
		จำนวนเงิน (บาท)	คิดเป็น ร้อยละ	จำนวนเงิน (บาท)	คิดเป็น ร้อยละ
1	เป็นทุนสำรองไม่น้อยกว่าร้อยละ 10 ของกำไรสุทธิ	30,616,969.04	10.00	31,496,684.77	10.08
2	เป็นเงินค่าบำรุงสันนิบาตสหกรณ์ ไม่เกินร้อยละ 1 ของกำไรสุทธิ แต่ไม่เกิน 30,000 บาท	30,000.00	0.01	30,000.00	0.01
3	เป็นเงินปันผลตามหุ้น ร้อยละ 6.40	158,006,050.27	51.62	157,440,091.63	50.40
4	เป็นเงินเฉลี่ยคืนให้แก่สมาชิกตามส่วนธุรกิจ ร้อยละ 21.91	91,729,833.17	29.97	94,199,925.18	30.16
5	เป็นเงินโบนัสแก่กรรมการและเจ้าหน้าที่สหกรณ์ไม่เกินร้อยละ 10	10,879,300.00	3.55	10,143,100.00	3.25
6	เป็นทุนสวัสดิการบำเหน็จสมาชิกเกษียณไม่เกินร้อยละ 10	500,000.00	0.17	1,100,000.00	0.35
7	ทุนสงเคราะห์สมาชิกผู้ค้าประกันเงินกู้สามัญ	12,120,000.00	3.96	15,300,000.00	4.90
8	เป็นทุนสาธารณประโยชน์ไม่เกินร้อยละ 10	600,000.00	0.20	1,450,000.00	0.46
9	เป็นทุนเพื่อเสริมสร้างความมั่นคงให้แก่สหกรณ์	1,600,000.00	0.52	1,210,000.00	0.39
	กำไรสุทธิประจำปี	306,082,152.48	100	312,369,801.58	100

การคำนวณเงินปันผล และเงินเฉลี่ยคืน เป็นดังนี้

1. ทุนเรือนหุ้น 2,539,833,450.00 บาท ใช้คำนวณนับหน่วยเป็นวัน คำนวณเงินปันผลตั้งแต่วันต้นปีถึงวันสิ้นปี
2. ดอกเบี้ยรับจากเงินให้กู้ยืมสะสมจำนวน 418,666,513.80 บาท

การจัดสรรกำไรสุทธิประจำปี 2566

1. เป็นของสมาชิก 249,735,883.44 บาท คิดเป็น 81.59 % (ข้อ 3 และ 4)
2. เป็นผลประโยชน์แก่สมาชิก 45,436,969.04 บาท คิดเป็น 14.84 % (ข้อ 1,6,7,8,และ 9)
3. เป็นของสันนิบาตสหกรณ์แห่งประเทศไทย 30,000.00 บาท คิดเป็น 0.01 % (ข้อ 2)
4. เป็นของกรรมการและเจ้าหน้าที่ 10,879,300.00 บาท คิดเป็น 3.55 % (ข้อ 5)

พ.ต.อ.จรัส ไชยศักดิ์ สมาชิกเลขที่ 9922 ในเมื่อกำไรของสหกรณ์ลดลงจากปีก่อน ก็ควรลด ลำดับที่ 5 เป็นเงินโบนัสแก่กรรมการและเจ้าหน้าที่สหกรณ์ ที่จัดสรรไว้ 10,879,300.00 บาท เห็นควรให้เท่ากับปีก่อน

เลขานุการที่ประชุม เสนอที่ประชุมพิจารณา ดังนี้

- พิจารณานุมัติระเบียบวาระที่ 4.2 ตามที่คณะกรรมการเสนอ หากไม่อนุมัติตามเสนอพิจารณา ข้อ 5 พิจารณาปรับลดเงินโบนัสแก่กรรมการและเจ้าหน้าที่สหกรณ์

มติที่ประชุม ที่ประชุมมีมติอนุมัติการจัดสรรกำไรสุทธิประจำปี 2566 ตามคณะกรรมการเสนอ ด้วยคะแนนเสียง 153 เสียง จากผู้แทนสมาชิก 206 คน

4.3 เรื่อง พิจารณานุมัติแผนงาน และประมาณรายจ่าย ประจำปีบัญชี 2567

คณะกรรมการ ขอเสนอแผนงานเป้าหมายการดำเนินงาน และประมาณการรายจ่ายประจำปี เพื่อให้ที่ประชุมใหญ่พิจารณาอนุมัติแผนงานเกี่ยวกับการฝาก การลงทุน การกู้ยืม จากสหกรณ์อื่นและสถาบันการเงินอื่น และงบประมาณรายจ่ายประจำปี ดังนี้

1. แผนงานประจำปีบัญชี 2567

แผนงาน / งาน / โครงการ / กิจกรรมดำเนินงาน	เป้าหมาย	งบประมาณ ที่ขอตั้ง (บาท)	หมายเหตุ
แผนงานบริหารจัดการเงินทุนสหกรณ์ 1. ให้เงินกู้แก่สมาชิกตามความจำเป็นในการดำรงชีพ เพื่อช่วยยกระดับฐานะความเป็นอยู่และบำบัดความเดือดร้อนเป็นครั้งคราว	สมาชิกกู้ยืมตลอดทั้งปีเพิ่มขึ้น 200,000,000 บาท	เป็นการดำเนินงานปกติ	ประมาณการเงินให้สมาชิกกู้ยืม ณ วันสิ้นปี และคาดการณ์เพิ่มขึ้นในระหว่างปีรวมทั้งสิ้น 6,900,000,000 บาท และประมาณการดอกเบี้ยรับจากเงินให้กู้ จำนวน 480,000,000
2. รับเงินฝากจากสมาชิก โดยให้ผลตอบแทนที่เหมาะสมตามประกาศนายทะเบียนสหกรณ์ และนโยบายของสำนักงานตำรวจแห่งชาติ	รับฝากเงินจากสมาชิกตลอดทั้งปีเพิ่มขึ้น 100,000,000 บาท		ประมาณการเงินรับฝากจากสมาชิก ณ วันสิ้นปี และคาดการณ์เพิ่มขึ้นในระหว่างปีรวมทั้งสิ้น 1,278,000,000 บาท และประมาณการดอกเบี้ยจ่ายเงินรับฝากจากสมาชิกจำนวน 42,000,000 บาท
3. รับเงินฝากจากสหกรณ์อื่น โดยให้ผลตอบแทนที่เหมาะสมตามสภาวะการณ์ ซึ่งต่ำกว่าผลตอบแทนที่ให้กับสมาชิก	รับฝากเงินจากสหกรณ์อื่นตลอดทั้งปีลดลง 40,000,000 บาท		ประมาณการเงินรับฝากจากสหกรณ์อื่น ณ วันสิ้นปี และคาดการณ์เพิ่มขึ้นในระหว่างปีรวมทั้งสิ้น 51,100,000 บาท และประมาณการดอกเบี้ยจ่ายเงินรับฝากจากสมาชิก จำนวน 3,000,000 บาท
4. การกู้ยืมเงินจากแหล่งภายนอก ในอัตราดอกเบี้ยที่เหมาะสมตามสภาวะการณ์	ตลอดทั้งปี 300,000,000 บาท		ประมาณการกู้ยืมเงินจากแหล่งภายนอก ณ วันสิ้นปี และคาดการณ์ระหว่างปีเพิ่มขึ้น 28,500,000 บาท และประมาณการดอกเบี้ยจ่ายเงินกู้ยืม จำนวน 90,000,000
5. การระดมทุนเรือนหุ้น	ตลอดทั้งปี		ประมาณการทุนเรือนหุ้น ณ วันสิ้นปี และคาดการณ์เพิ่มขึ้นในระหว่างปี 2,650,000,000 บาท
6. ลงทุนในสหกรณ์อื่น/สถาบันการเงินที่ให้ผลตอบแทนที่เหมาะสม และเป็นไปตามที่กฎหมายกำหนด - นำเงินฝากขุมสหกรณ์ออมทรัพย์ตำรวจแห่งชาติ จำกัด	ตลอดทั้งปี		ประมาณการนำเงินฝากสหกรณ์อื่น ณ วันสิ้นปี และคาดการณ์ตลอดทั้งปี รวมทั้งสิ้น 50,000,000 บาท และประมาณการดอกเบี้ยรับเงินฝาก จำนวน 900,000
- ลงทุนในหุ้นขุมสหกรณ์ออมทรัพย์ตำรวจแห่งชาติ จำกัด	ตลอดทั้งปี		ประมาณการนำเงินลงทุนในหุ้น สสอ.ตร. ณ วันสิ้นปี และคาดการณ์ตลอดทั้งปี รวมทั้งสิ้น 52,730,500 บาท และประมาณการผลตอบแทนจากการลงทุน 2,000,000
- ลงทุนในหุ้นขุมสหกรณ์ออมทรัพย์แห่งประเทศไทย จำกัด	ตลอดทั้งปี		ประมาณการนำเงินลงทุนในหุ้น สสอ. ณ วันสิ้นปี และคาดการณ์ตลอดทั้งปี รวมทั้งสิ้น 25,000,000 บาท และประมาณการผลตอบแทนจากการลงทุน 1,000,000
- นำเงินฝากธนาคารเพื่อใช้หมุนเวียนในการดำเนินธุรกิจของสหกรณ์	ตลอดทั้งปี		ประมาณการดอกเบี้ยเงินฝากธนาคาร จำนวน 100,000 บาท

แผนงาน / งาน / โครงการ / กิจกรรมดำเนินงาน	เป้าหมาย	งบประมาณ ที่ขอต้ง (บาท)	หมายเหตุ
<p>กลยุทธ์ที่ 1 ด้านการพัฒนาองค์กร</p> <p>1. โครงการพัฒนาและส่งเสริมการบริหารจัดการองค์กรที่ดี</p> <p>- สหกรณ์มีการบริหารจัดการอย่างเป็นระบบ มีการควบคุมภายในที่ดี ดำเนินงานด้วยความซื่อสัตย์ สุจริต โปร่งใส ตรวจสอบได้ มีการปฏิบัติตามหลักธรรมาภิบาล และความเป็นสหกรณ์อย่างแท้จริง สร้างความเชื่อมั่น เป็นที่ยอมรับจากบุคคลและหน่วยงานที่เกี่ยวข้อง พัฒนาต่อเนื่องเพื่อดำรงอยู่ในการเป็นสหกรณ์สีขาวให้ได้ตลอดไปในหลักที่จะต้องปฏิบัติ ในหลัก ประสิทธิภาพ หลักประสิทธิภาพ หลักการตอบสนอง หลักการรับผิดชอบต่อหลักความโปร่งใส หลักการมีส่วนร่วม หลักการมอบอำนาจ หลักนิติธรรม หลักนิติธรรม หลักความเสมอภาค</p>	<p>ตลอดทั้งปี ชำรงไว้ซึ่งการเป็นสหกรณ์สีขาว</p>	<p>เป็นการดำเนินงานปกติ</p>	<p>- จ่ายจากงบค่าเบี้ยประชุม ค่าเบี้ยเลี้ยงพาหนะ ค่ารับรอง</p>
<p>2. โครงการสหกรณ์พบปะสมาชิก</p> <p>- ฝ่ายบริหาร ฝ่ายจัดการ ออกปฏิบัติงานพบปะสมาชิกทุกหน่วยในสังกัดตามเป้าหมาย</p>	<p>สมาชิกภายใต้สังกัด ภ.จว.ขอนแก่น รวม ๓๒ หน่วยสังกัด</p>	<p>600,000</p>	<p>จ่ายจากงบค่าใช้จ่ายตามแผนกลยุทธ์</p>
<p>3. โครงการทบทวนและปรับปรุงแผนกลยุทธ์สหกรณ์</p> <p>- จัดทำโครงการประชุมเชิงปฏิบัติการ ทบทวนแผนกลยุทธ์ของสหกรณ์ทุกปี</p>	<p>สหกรณ์มีแผนกลยุทธ์ที่มีความถูกต้อง ทันสมัย และใช้ได้จริงในการประกอบทิศทางในการดำเนินการ</p>	<p>400,000</p>	<p>จ่ายจากงบค่าใช้จ่ายตามแผนกลยุทธ์</p>
<p>4. โครงการพัฒนาอัตรากำลังเจ้าหน้าที่สหกรณ์ในทุกฝ่าย</p>	<p>จัดจ้างเจ้าหน้าที่เพิ่ม 2 อัตรา หรือตำแหน่งอื่นตามมติคณะกรรมการดำเนินการ</p> <p>- เจ้าหน้าที่สวัสดิการ</p> <p>- เจ้าหน้าที่เทคโนโลยีฯ</p>	<p>เป็นการดำเนินงานปกติ</p>	<p>จ่ายจากหมวดเงินเดือนเจ้าหน้าที่</p>

แผนงาน / งาน / โครงการ / กิจกรรมดำเนินงาน	เป้าหมาย	งบประมาณ ที่ขอตั้ง (บาท)	หมายเหตุ
กลยุทธ์ที่ 2 พัฒนาและส่งเสริมคุณภาพชีวิตของสมาชิก 1. โครงการส่งเสริมความรู้ด้านวิชาการ และด้านการวางแผนทางการเงินแก่สมาชิก - จัดอบรมความรู้ด้านวิชาการ / การวางแผนทางการเงิน ให้แก่สมาชิกเข้าใหม่และที่มีปัญหาหนี้สิน เตรียมตัวเกษียณ และผู้ที่สนใจ	จัดอบรม จำนวน 2 รุ่น	500,000	จ่ายจากงบค่าใช้จ่ายตามแผนกลยุทธ์
2. โครงการส่งเสริมความรู้ด้านอาชีพเสริมเพื่อสร้างภูมิคุ้มกันให้แก่สมาชิก - จัดอบรมความรู้อาชีพเสริมแก่สมาชิกที่มีปัญหาหนี้สินและผู้ที่สนใจ	จัดอบรม จำนวน 2 รุ่น	700,000	จ่ายจากงบค่าใช้จ่ายตามแผนกลยุทธ์
3. โครงการส่งเสริมการออมเพื่อสร้างความมั่นคงให้แก่สมาชิกและสหกรณ์	จำนวนสมาชิกที่สนใจในเรื่องการออม		ใช้จ่ายจากงบค่าเบี้ยเลี้ยง/พาหนะ
4. โครงการส่งเสริมหลักประกันเพื่อความมั่นคงแก่สมาชิก	สมาชิกทุกรายที่กู้เงินสามัญ		ใช้จ่ายจากงบ - ค่าเบี้ยประชุม - ค่าเบี้ยเลี้ยง/พาหนะ - ค่ารับรอง
5. โครงการเงินกู้เพื่อสวัสดิการแก่สมาชิกสมาคมฯ สสอต. สส.ชสอ, สสอค. , สสอ.รท. และ สส.สท. รวม 5 สมาคม - ให้เงินกู้แก่สมาชิกเพื่อนำส่งเงินสงเคราะห์ล่วงหน้าประจำปี	สมาชิกสหกรณ์ที่เป็นสมาชิกสมาคมฯ สสอต. สส.ชสอ, สสอค. , สสอ.รท. และ สส.สท. รวม 5 สมาคม		แผนการจ่ายเงินกู้ 21,000,000 บาท
6. โครงการส่งเสริมจัดสวัสดิการที่เป็นประโยชน์แก่สมาชิก - ทุนอุดหนุนการศึกษาบุตร	จำนวนบุตรของสมาชิกภายใต้สังกัด ภ.จว. ขอนแก่น รวม 32 หน่วยสังกัด	2,400,000	จ่ายจากงบค่าใช้จ่ายตามแผนกลยุทธ์
- สวัสดิการแก่ครอบครัวสมาชิกกรณีเสียชีวิตหรือเงินช่วยเหลือทายาท	จำนวนสมาชิกถึงแก่กรรมทายาทสมาชิกได้รับเงินสวัสดิการ	5,500,000	จ่ายจากงบค่าใช้จ่ายตามแผนกลยุทธ์
- สวัสดิการบำเหน็จสมาชิกเกษียณอายุ	จำนวนสมาชิกที่เกษียณอายุราชการ		จ่ายจากทุนสวัสดิการบำเหน็จสมาชิกเกษียณอายุ
- สวัสดิการแก่สมาชิก และหน่วยงานสมาชิก	จำนวนสมาชิกได้รับการช่วยเหลือด้านสวัสดิการและหน่วยงานได้รับงบประมาณสนับสนุนตามประสงค์	1,900,000	จ่ายจากทุนสาธารณประโยชน์ และทุนเพื่อเสริมสร้างความมั่นคงแก่สหกรณ์/ งบประมาณรายจ่ายประจำปี จ่ายจากงบค่าใช้จ่ายตามแผนกลยุทธ์

แผนงาน / งาน / โครงการ / กิจกรรมดำเนินงาน	เป้าหมาย	งบประมาณ ที่ขอต้ง (บาท)	หมายเหตุ
กลยุทธ์ที่ 3 พัฒนาระบบบริหารจัดการให้มีคุณภาพ			
1. โครงการพัฒนาระบบสารสนเทศ ฐานข้อมูล และการบำรุงรักษา - จ้างเหมาบริการในการบำรุงรักษา	ระบบ Hardware & Software ของสหกรณ์ ได้รับการบำรุงรักษา	50,000	จ่ายจากงบค่าใช้จ่ายตามแผนกลยุทธ์
2. โครงการสำรองระบบข้อมูลสหกรณ์เพื่อความปลอดภัยของฐานข้อมูล - จ้างเหมาบริการในการสำรองจัดเก็บฐานข้อมูล	สหกรณ์ได้สำรองข้อมูลที่มีประสิทธิภาพผ่านระบบเครือข่ายอินเทอร์เน็ต	80,000	จ่ายจากงบค่าใช้จ่ายตามแผนกลยุทธ์
3. โครงการปรับเปลี่ยนโปรแกรมระบบบัญชี สหกรณ์ออมทรัพย์ให้ทันสมัย - จัดซื้อโปรแกรม เมื่อได้ทดสอบระบบแล้ว	สหกรณ์มีโปรแกรมระบบบัญชี ใช้งาน อย่างมีประสิทธิภาพ	1,000,000	จ่ายจากหมวดครุภัณฑ์ ที่ดิน และสิ่งก่อสร้าง
4. โครงการบริการระบบข้อมูลสมาชิก (Smart Member) - อบรมสมาชิกใช้แอปพลิเคชัน Smart Member	สมาชิกที่ใช้ระบบข้อมูลสมาชิก Smart Member		จ่ายจากงบค่าเบี้ยเลี้ยง / พาหนะ ค่ารับรอง
5. โครงการบริการระบบข้อมูลเพื่อการตัดสินใจสำหรับผู้บริหารสหกรณ์ (Smart Manage) - อบรมคณะกรรมการใช้แอปพลิเคชัน Smart Manage	คณะกรรมการดำเนินการ		จ่ายจากงบค่าเบี้ยเลี้ยง / พาหนะ ค่ารับรอง
6. โครงการพัฒนาระบบการสื่อสาร ข้อมูล ข่าวสาร/เว็บไซต์ - พัฒนา ปรับปรุง เว็บไซต์ให้มีความทันสมัย	ตลอดทั้งปี		จ่ายจากงบค่าเบี้ยเลี้ยง / พาหนะ ค่ารับรอง ค่าใช้จ่ายทั่วไป
กลยุทธ์ที่ 4 พัฒนาบุคลากรสหกรณ์ สมาชิก และผู้แทนสมาชิกให้มีประสิทธิภาพ			
1. โครงการพัฒนาศักยภาพของ คณะกรรมการดำเนินการ ที่ปรึกษาสหกรณ์ ผู้ตรวจสอบกิจการ เจ้าหน้าที่ และสมาชิก	จำนวน 1 ครั้ง หรือ 2 ครั้ง	1,200,000	จ่ายจากงบค่าใช้จ่ายตามแผนกลยุทธ์
2. โครงการพัฒนาความรู้ความสามารถในด้านการปฏิบัติงานของบุคลากร - ส่งบุคลากรของสหกรณ์เข้ารับการอบรม สัมมนากับหน่วยงานต่างๆ	คณะกรรมการ / เจ้าหน้าที่สหกรณ์	500,000	จ่ายจากงบค่าใช้จ่ายตามแผนกลยุทธ์
3. โครงการพัฒนาทักษะเจ้าหน้าที่ด้านการบริการ (Service Mind) - จัดอบรมให้ความรู้แก่เจ้าหน้าที่สหกรณ์ ด้านการบริการ	จำนวน 1 ครั้ง		จ่ายจากงบค่าเบี้ยเลี้ยง / พาหนะ ค่ารับรอง ค่าใช้จ่ายเบ็ดเตล็ด

แผนงาน / งาน / โครงการ / กิจกรรมดำเนินงาน	เป้าหมาย	งบประมาณ ที่ขอตั้ง (บาท)	หมายเหตุ
<p>กลยุทธ์ที่ 5 ส่งเสริม สนับสนุนกิจกรรม ขบวนการสหกรณ์ หน่วยงาน สังคม และ ชุมชนเพื่อความยั่งยืน</p> <p>1. โครงการเชื่อมโยงเครือข่ายกับสหกรณ์ พันธมิตร</p> <ul style="list-style-type: none"> - สนับสนุนร่วมมือดำเนินธุรกิจ หรือนโยบาย ของภาคราชการ ภาคเอกชน และสหกรณ์ใน การสร้างคามเข้มแข็ง - จัดกิจกรรม/ธุรกิจร่วมกับสหกรณ์ต่าง ๆ - ร่วมพบปะสังสรรค์กับสหกรณ์เครือข่ายอย่าง สม่ำเสมอ 	<p>เป็นเครือข่ายในการ พัฒนาธุรกิจ เพื่อสร้าง ความมั่นคงอย่างเป็น ระบบ</p>		<p>จ่ายจากทุนสาธารณประโยชน์ จ่ายจากทุนเสริมสร้างความมั่นคง งบค่าเบี้ยเลี้ยง /พาหนะ</p>
<p>2. โครงการส่งเสริมสนับสนุนกิจกรรมวันสหกรณ์ แห่งชาติ</p> <ul style="list-style-type: none"> - เข้าร่วมกิจกรรมในวันสหกรณ์ ร่วมพบปะ สังสรรค์ ร่วมกับขบวนการสหกรณ์อย่าง สม่ำเสมอ 	<p>ได้มีส่วนร่วมและ สนับสนุนกิจกรรมของ ขบวนการสหกรณ์</p>		<p>จ่ายจากทุนสาธารณประโยชน์ งบค่าเบี้ยเลี้ยง /พาหนะ</p>
<p>3. โครงการส่งเสริมสนับสนุนกิจกรรมเพื่อจิต อาสา</p> <ul style="list-style-type: none"> - สหกรณ์เข้าร่วมกิจกรรมจิตอาสา - สนับสนุนงบประมาณให้แก่หน่วยงานสังกัด สมาชิกที่จัดกิจกรรม 	<p>ตลอดทั้งปี</p>		<p>จ่ายจากทุนสาธารณประโยชน์ จ่ายจากเสริมสร้างความมั่นคงแก่ สหกรณ์ จ่ายจากงบค่าใช้จ่ายตามแผนกลยุทธ์ สวัสดิการแก่สมาชิก</p>
<p>4. โครงการส่งเสริมสนับสนุนกองทุนสวัสดิการ สำนักงานตำรวจแห่งชาติ</p> <ul style="list-style-type: none"> - สนับสนุนงบประมาณแก่หน่วยงานตาม หนังสือแจ้ง 	<p>ตลอดทั้งปี</p>		<p>จ่ายทุนสาธารณประโยชน์</p>
<p>5. โครงการส่งเสริมสนับสนุนกิจกรรมกีฬาสัมพันธ์ ภายในสำนักงานตำรวจแห่งชาติ</p> <ul style="list-style-type: none"> - สนับสนุนงบประมาณเพื่อกิจกรรมกีฬาสัมพันธ์ ตามที่หน่วยงานขอรับการสนับสนุน 	<p>ตลอดทั้งปี</p>		<p>จ่ายจากเสริมสร้างความมั่นคงฯ จ่ายจากงบค่าใช้จ่ายตามแผนกลยุทธ์ สวัสดิการแก่สมาชิก</p>

ประมาณการรายจ่าย ประจำปีบัญชี 2567
ตั้งแต่วันที่ 1 ตุลาคม 2566 ถึง วันที่ 30 กันยายน 2567

ที่	หมวดรายจ่าย	ปีบัญชี 2566			ปีบัญชี 2567	คำชี้แจงประกอบ
		อนุมัติ ประมาณการ(บาท)	จ่ายจริง (บาท)	คงเหลือ (บาท)	ขอตั้ง ประมาณการ	
1	ดอกเบี้ย					
	1.1 ดอกเบี้ยจ่ายเงินรับฝาก	45,000,000.00	31,509,828.50	13,490,171.50	45,000,000.00	-เพื่อจ่ายเป็นดอกเบี้ยเงินรับฝากทุกประเภทจากสมาชิกปกติ และสมาชิกสมทบ คาดว่าจะมีเงินรับฝากเพิ่มขึ้น
	1.2 ดอกเบี้ยจ่ายเงินกู้ยืม	85,000,000.00	75,870,904.42	9,129,095.58	90,000,000.00	เพื่อจ่ายเป็นดอกเบี้ยจ่ายแก่แหล่งเงินกู้ภายนอก
	รวม	130,000,000.00	107,380,732.92	22,619,267.08	135,000,000.00	
2	ค่าใช้จ่ายเกี่ยวกับเจ้าหน้าที่					
	2.1 เงินเดือน	5,500,000.00	4,813,130.00	686,870.00	6,000,000.00	-เป็นเงินเดือนเจ้าหน้าที่สหกรณ์ 15 อัตรา โดยรวม สํานักการปรับเลื่อนขั้นเงินเดือน และแผนการจัดจ้างเจ้าหน้าที่เต็มในระหว่างปีไว้แล้ว
	2.2 เงินประจำตำแหน่งผู้จัดการ	120,000.00	120,000.00	-	120,000.00	-เพื่อจ่ายตามมติที่ประชุมคณะกรรมการดำเนินการชุดที่ 46 ครั้งที่ 8 วันที่ 28 กุมภาพันธ์ 2565 อนุมัติให้เดือนละ 10,000
	2.3 ค่าล่วงเวลา	200,000.00	187,450.00	12,550.00	250,000.00	จ่ายตามระเบียบสหกรณ์ ว่าด้วยข้อบังคับเกี่ยวกับการทำงาน พ.ศ. 2564 หมวด 5 การจ่ายค่าจ้าง ค่าล่วงเวลา ค่าทำงานในวันหยุด ค่าล่วงเวลาในวันหยุด สำหรับปฏิบัติงานเร่งด่วนในช่วงวันสิ้น ช่วงที่ปริมาณงานมากตลอดช่วงวันเตรียมการประชุมใหญ่สามัญประจำปี สำหรับเจ้าหน้าที่สหกรณ์ โดยคำนวณตามอัตราที่กำหนดในระเบียบ ข้อ 12 และ ข้อ 13 (1) วันทำงานปกติในอัตราหนึ่งเท่าครึ่งของอัตราค่าจ้างต่อ ชม.
	2.4 เงินสมทบกองทุนประกันสังคม	200,000.00	94,026.00	105,974.00	200,000.00	-จ่ายเป็นเงินสมทบกองทุนตาม พ.ร.บ. ประกันสังคม นายจ้างอัตราร้อยละ 5 ของค่าจ้างที่จ่ายลูกจ้างฯ
	2.5 เงินสมทบกองทุนเงินทดแทน	30,000.00	3,143.00	26,857.00	30,000.00	-จ่ายเป็นเงินสมทบขาดแทนร้อยละ 2 ของค่าจ้างรายปีละครั้ง
	2.6 ค่าสวัสดิการเจ้าหน้าที่	700,000.00	460,934.00	239,066.00	700,000.00	- เพื่อสวัสดิการค่าอาหารกลางวันสำหรับเจ้าหน้าที่ 14 คนๆละ 2,500 บาท เป็นสวัสดิการค่ารักษาพยาบาลและการศึกษาบุตรของเจ้าหน้าที่จำนวน 12 คน ตลอดปีเป็นเงิน 422,000 บาท และจ่ายเป็นค่าชุดเครื่องแบบเจ้าหน้าที่สหกรณ์รวม 14 คน ๆ ละ 1 ชุดๆละ 3,000 เป็นเงิน 42,000 บาท
		รวม	6,750,000.00	5,678,683.00	1,071,317.00	7,300,000.00

ที่	หมวดรายจ่าย	ปีบัญชี 2566			ปีบัญชี 2567	ค่าใช้จ่ายประกอบ
		อนุมัติ ประมาณการ (บาท)	จ่ายจริง (บาท)	คงเหลือ (บาท)	ขอตั้ง ประมาณการ	
3	ค่าตอบแทน ค่าใช้จ่ายดำเนินงานอื่น 3.1 เบี้ยประชุม	1,100,000.00	871,900.00	228,100.00	1,200,000.00	- เพื่อจ่ายเป็นค่าเบี้ยประชุมกรรมการดำเนินการ 15 คนๆละ 1,000 บาท 16 ครั้ง รวมเป็นเงิน 240,000 - เพื่อจ่ายเป็นค่าเบี้ยประชุมกรรมการอำนวยการ 8 คนๆละ 1,000 บาท 4 ครั้ง รวมเป็นเงิน 32,000 - เพื่อจ่ายเป็นค่าเบี้ยประชุมกรรมการศึกษา 5 คนๆละ 1,000 บาท 15 ครั้ง รวมเป็นเงิน 75,000 บาท - เพื่อจ่ายเป็นค่าเบี้ยประชุมกรรมการเงินกู้ 5 คนๆละ 1,000 บาท 24 ครั้ง รวมเป็นเงิน 120,000 บาท - เพื่อจ่ายเป็นค่าเบี้ยประชุมคณะกรรมการต่างๆ เพื่อกิจการสหกรณ์ 6 คนๆละ 1,000 บาท 6 ครั้ง เฉลี่ยเงิน 36,000 บาท - ผู้เข้าร่วมประชุมจำนวน 30 คน ๆ ละ 1,000 บาท 15 ครั้ง เป็นเงิน 450,000 บาท - เพื่อจ่ายเป็นค่าเบี้ยประชุมคณะกรรมการบริหารความเสี่ยง 5 คนๆละ 15 ครั้ง เป็นเงิน 75,000 - เพื่อจ่ายค่าเบี้ยประชุมคณะกรรมการพิจารณาแก้ไขระเบียบและข้อบังคับ 15 คนๆละ 1,000 บาท จำนวน 12 ครั้ง เป็นเงิน 180,000 บาท
	3.2 ค่าตอบแทนที่ปรึกษา ที่ปรึกษากิตติมศักดิ์ และผู้ช่วยเหลืองานสหกรณ์	1,200,000.00	1,095,000.00	105,000.00	1,200,000.00	- เพื่อจ่ายเป็นค่าตอบแทนที่ปรึกษาและที่ปรึกษากิตติมศักดิ์ ที่ปรึกษาด้านเทคโนโลยีฯ เดือนละ 6,000 บาท และผู้ช่วยเหลืองานสหกรณ์ เดือนละ 3,000 บาท/คน
	3.3 ค่าตอบแทนเหรียญกษาปณ์ และเลขานุการ	120,000.00	120,000.00	-	120,000.00	- เพื่อจ่ายเป็นค่าตอบแทนเลขานุการและเหรียญกษาปณ์ เดือนละ 10,000 บาท 12 เดือน เป็นเงิน 120,000 บาท
	3.4 ค่าตอบแทน -การเงิน ภ.จว. 1 คน -การเงิน สภ.พล 1 คน -ตำรวจรักษาความ ปลอดภัยเงินฯ	200,000.00	163,000.00	37,000.00	200,000.00	- เพื่อจ่ายเป็นค่าตอบแทนเจ้าหน้าที่ตำรวจที่ช่วยงานสหกรณ์ 3 คน แยกเป็น 1. ทำหน้าที่ควบคุมรักษาความปลอดภัยเงินสดในการรับเงินโอนและนำฝากธนาคาร และทำหน้าที่ข้าราชการของสหกรณ์รวม 12 เดือน เป็นเงิน 108,000 บาท การเงิน ภ.จว. ขก. และ คลังการเงินพล คน ๆละ 3,000 บาท 12 เดือน เป็นเงิน 72,000
	3.5 ค่าธรรมเนียมสอบบัญชี	200,000.00	150,000.00	50,000.00	200,000.00	เพื่อจ่ายเป็นค่าธรรมเนียมสอบบัญชีผู้สอบบัญชีภาคเอกชนประจำปี 2567
	3.6 ค่าตอบแทนเจ้าหน้าที่ การเงินประจำ สก.หักเงินส่ง	550,000.00	464,640.00	85,360.00	550,000.00	- เพื่อจ่ายเป็นค่าตอบแทนเจ้าหน้าที่การเงินประจำ สก.หักเงินส่งให้สหกรณ์ และยกหน่วยส่งกักตุนหน่วยต่างจังหวัด จำนวน สหกรีก 1 คน ต่อเงิน 10 บาท ต่อเดือน สัดส่วนตามจำนวนสมาชิกที่เพิ่มขึ้น

ที่	หมวดรายจ่าย	ปีบัญชี 2566			ปีบัญชี 2567	คำชี้แจงประกอบ
		อนุมัติ ประมาณการ (บาท)	จ่ายจริง (บาท)	คงเหลือ (บาท)	ขอตั้ง ประมาณการ	
3.7	ค่ารับรอง	1,900,000.00	1,535,328.27	364,671.73	1,900,000.00	เพื่อจ่ายเป็นค่ารับรองแขกที่มาร่วมงานและนำงานแก่ สหกรณ์ และศึกษาดูงานสหกรณ์ สำหรับรับรอง ค้ำอาหาร และอาหารว่างในการประชุมของกรรมการ และ คณะ และเพื่อหน่วยงานที่เกี่ยวข้องนำไปรับรองแขกเข้า มาตรวจเยี่ยมหน่วยงานที่เกี่ยวข้อง
3.8	ค่าตรวจสอบกิจการ	300,000.00	300,000.00	-	300,000.00	-เพื่อจ่ายเป็นค่าตอบแทนผู้ตรวจสอบกิจการของสหกรณ์ เดือนละ 25,000 บาท 12 เดือนเป็นเงิน 300,000 บาท
3.9	ค่าตรวจสอบภายใน	120,000.00	-	120,000.00	120,000.00	- เพื่อการบริหารจัดการสหกรณ์ให้มีระบบการ ควบคุมภายในที่ดี จึงควรมีผู้ตรวจสอบภายใน เพื่อ ทำหน้าที่สอบทานระบบปฏิบัติการของฝ่ายจัดการ แทนคณะกรรมการ - เพื่อปฏิบัติตามกฎหมายว่าด้วยการป้องกันและ ปราบปรามการฟอกเงิน (ป.ง.) และ ป.กอ. ให้มี การควบคุมภายใน กำหนดส่วนงาน หรือผู้ทำ หน้าที่ตรวจสอบภายในที่เป็นอิสระ และรายงานผล การตรวจสอบภายในต่อผู้บริหาร - กำหนดให้ค่าตอบแทน ไม่เกินเดือนละ 20,000 บาท
3.10	ค่าใช้จ่ายในการประชุม ใหญ่สามัญประจำปี	654,747.00	654,747.00	-	700,000.00	- เพื่อจ่ายเป็นค่าเบี้ยประชุมให้สมาชิก ที่เข้าร่วมประชุม ใหญ่สามัญ ค่าอาหารว่างและอาหารกลางวัน และ เบ็ดเตล็ดอื่นๆ และค่าจ้างพิมพ์รายงานเอกสาร
3.11	ค่าใช้จ่ายในการประชุม ใหญ่วิสามัญ	200,000.00	171,297.00	28,703.00	200,000.00	- เพื่อจ่ายเป็นค่าเบี้ยประชุมให้สมาชิกที่เข้าร่วมประชุม ใหญ่วิสามัญเป็นค่าใช้จ่ายต่าง ๆ และค่าอาหารว่าง
3.12	ค่าของชำร่วยประจำปี	4,200,000.00	4,058,000.00	142,000.00	4,300,000.00	- ตามมติที่ประชุมคณะกรรมการ อนุมัติให้มอบของ ชำร่วยประจำปีบัญชี แก่สมาชิกสามัญ เป็นเงิน สดคนละ 1,000 บาท
	รวม	10,744,747.00	9,583,912.27	1,160,834.73	10,990,000.00	
	ค่าใช้จ่ายเกี่ยวกับสมาชิก					
3.13	เงินสวัสดิการทุนการ ศึกษาบุตรสมาชิก	2,400,000.00	1,990,500.00	409,500.00	2,400,000.00	- ใช้ตามแผนปฏิบัติการโครงการแผนกลยุทธ์ เพื่อจ่าย เป็นทุนการศึกษาบุตรสมาชิก โดยเฉลี่ยต่อรายสมาชิก ภายในสังกัด ภา.จว.ขอนแก่น รวมหน่วยเจ้าหน้าที่ สหกรณ์ รวมสมาชิกประมาณ 2,620 ราย
3.14	สวัสดิการแก่สมาชิก	1,900,000.00	965,360.00	934,640.00	1,900,000.00	ใช้ตามแผนปฏิบัติการโครงการแผนกลยุทธ์ - ด้านการปฏิบัติหน้าที่ราชการ - ด้านการสงเคราะห์ครอบครัวสมาชิก - ด้านกิจกรรมส่วนรวมของสมาชิก - ด้านกิจกรรมสาธารณประโยชน์ของสมาชิก - ด้านการกีฬาสัมพันธ์สมาชิก
3.15	สวัสดิการแก่ครอบครัว สมาชิกกรณีเสียชีวิต หรือเงินช่วยเหลือทายาท	5,500,000.00	4,520,000.00	980,000.00	5,500,000.00	- ใช้ตามแผนปฏิบัติการโครงการแผนกลยุทธ์ เพื่อจ่าย เป็นสวัสดิการแก่ครอบครัวสมาชิกในกรณีที่สมาชิก เสียชีวิต (รายละ 100,000 บาท และ 120,000 บาท เป็น สมาชิกเกินกว่า 10 ปี เสียชีวิตอุบัติเหตุเพิ่มอีก 100,000
	รวม	9,800,000.00	7,475,860.00	2,324,140.00	9,800,000.00	
	รวมหมวดค่าตอบแทน	20,544,747.00	17,059,772.27	3,484,974.73	20,790,000.00	

ที่	หมวดรายจ่าย	ปีบัญชี 2566			ปีบัญชี 2567	คำชี้แจงประกอบ
		อนุมัติ ประมาณการ(บาท)	จ่ายจริง (บาท)	คงเหลือ (บาท)	ขอตั้ง ประมาณการ	
4	ค่าวัสดุ					
	4.1 ค่าเครื่องเขียนแบบพิมพ์	200,000.00	123,379.17	76,620.83	200,000.00	-เพื่อจ่ายเป็นค่าเครื่องเขียนแบบพิมพ์ เช่น ใบเสร็จรับเงิน,ค่าขอฎุ,หนังสือฎุ,หนังสือค่าประกัน, กระดาษและอื่น ๆ
	4.2 ของใช้สำนักงาน	250,000.00	133,216.43	116,783.57	250,000.00	เพื่อซื้อของใช้สำนักงาน วัสดุสิ้นเปลือง อุปกรณ์ทำความสะอาด ตามปริมาณงานเพิ่ม
	4.3 ค่าวัสดุและเชื้อเพลิงหล่อลื่น	100,000.00	70,507.86	29,492.14	100,000.00	เพื่อเป็นค่าใช้จ่ายสำหรับรถยนต์ของสภกรม
	รวม	550,000.00	327,103.46	222,896.54	550,000.00	
5	ค่าใช้จ่าย					
	5.1 ค่าเบี้ยเลี้ยง ค่าเช่าที่พัก และค่าพาหนะ	300,000.00	262,922.00	37,078.00	350,000.00	-จ่ายตามระเบียบสภกรมว่าด้วยค่าเบี้ยเลี้ยง ค่าเช่าที่พัก ค่าพาหนะฯ สำหรับเป็นค่าเบี้ยเลี้ยงค่าเช่าที่พักและค่าพาหนะให้แก่คณะกรรมการและเจ้าหน้าที่สภกรมไปปฏิบัติงานนอกสถานที่
	5.2 ค่าซ่อมแซม	300,000.00	139,759.90	160,240.10	200,000.00	เพื่อเป็นค่าปรับปรุงซ่อมแซมอุปกรณ์สำนักงาน
	5.3 ค่าใช้จ่ายทั่วไป (อื่น ๆ) เบ็ดเตล็ดอื่นๆ	300,000.00	216,112.64	83,887.36	250,000.00	-เพื่อจ่ายค่าค่าเอกสารซึ่งส่วนใหญ่เป็นวาระการประชุม, เบ็ดเตล็ดที่เป็นรายจ่ายไม่เข้าหมวดรายจ่ายอื่น
	5.4 ค่าธรรมเนียมธนาคาร	150,000.00	16,803.05	133,196.95	100,000.00	เพื่อจ่ายเป็นค่าธรรมเนียมในการส่งเงินค่าธรรมเนียมเช็ค และค่าธรรมเนียมวงเงินฎุ
	5.5 ค่าจ้างเหมาทำความสะอาด	132,000.00	132,000.00	-	132,000.00	-เพื่อจ่ายเป็นค่าจ้างแม่บ้านทำความสะอาดห้องทำงานและบริการสมาชิกและแขกมาเยี่ยมชมสภกรม ค่าจ้างเหมาจ่ายเป็นรายเดือน 12 เดือน ๆ ละ 11,000 บาท (ตามมติ ครม. และตามประกาศกระทรวงแรงงาน
	5.6 ค่าจ้างหมยารักษาความปลอดภัยสำนักงานสภกรมแห่งใหม่	300,000.00	218,400.00	81,600.00	250,000.00	จ่ายเป็นค่าจ้างหมยารักษาความปลอดภัย 2 คน (ในเวลากลางวันและกลางคืน) เพื่อหมุนเวียนกลางวันและกลางคืน และวันหยุด
	5.7 ค่าใช้จ่ายเพื่อการอันจำเป็น	-	-	-	-	-เพื่อใช้ตามวัตถุประสงค์ ในการดำเนินงานสภกรม ในกรณีที่มีเงินทุนที่มีอยู่ในสภกรมไม่เพียงพอในการใช้จ่ายตามวัตถุประสงค์
	5.8 ค่าใช้จ่ายในการติดตามหนี้	50,000.00	1,000.00	49,000.00	-	ใช้ในการติดตามหนี้กับสมาชิกที่ผิดนัดชำระหนี้ เช่น การยื่นคำร้องที่ศาล การจ้างทนายความร่างคำฟ้อง ค่าใช้จ่ายในการเดินทางไปติดต่อประสานงาน
	รวม	1,532,000.00	986,997.59	545,002.41	1,282,000.00	
6	ค่าสาธารณูปโภค					
	6.1 ค่าโทรศัพท์	70,000.00	60,817.49	9,182.51	70,000.00	-เพื่อจ่ายเป็นค่าเช่าเลขหมายและค่าใช้จ่ายบริการโทรศัพท์ อินเตอร์เน็ต
	6.2 ค่าไปรษณีย์	100,000.00	99,000.00	1,000.00	120,000.00	-เพื่อจ่ายเป็นค่าส่งจดหมายและพัสดุไปรษณีย์ ในการติดต่อประสานงาน สำหรับสอบถามหนี้สมาชิกส่วนใหญ่ส่งไปเสร็จให้สมาชิกบ้านญาติและสมาชิกสังกัดต่างจังหวัด
	6.3 ค่าไฟฟ้า	150,000.00	146,151.99	3,848.01	150,000.00	-เพื่อจ่ายเป็นค่าไฟฟ้าจำนวน 12 เดือน
	6.4 ค่าน้ำประปา	35,000.00	15,801.60	19,198.40	35,000.00	-เพื่อเป็นค่าน้ำประปาจำนวน 12 เดือน
	รวม	355,000.00	321,771.08	33,228.92	375,000.00	

ที่	หมวดรายจ่าย	ปีบัญชี 2566			ปีบัญชี 2567	คำชี้แจงประกอบ
		อนุมัติ ประมาณการ(บาท)	จ่ายจริง (บาท)	คงเหลือ (บาท)	ขอตั้ง ประมาณการ	
7	ค่าใช้จ่ายตามโครงการแผน กลยุทธ์					
	7.1 โครงการสหกรณ์ พบปะสมาชิก	1,000,000.00	408,159.00	591,841.00	600,000.00	ใช้ตามแผนปฏิบัติการ ตามแผนกลยุทธ์
	7.2 โครงการทบทวนและ ปรับปรุงแผนกลยุทธ์	500,000.00	415,577.25	84,422.75	400,000.00	ใช้ตามแผนปฏิบัติการ ตามแผนกลยุทธ์
	7.3 โครงการส่งเสริม ความรู้ให้แก่สมาชิกด้าน วิชาการด้านการออม	400,000.00	-	400,000.00	500,000.00	ใช้ตามแผนปฏิบัติการ ตามแผนกลยุทธ์
	7.4 โครงการส่งเสริม ความรู้ด้านอาชีพเสริมแก่ สมาชิก	600,000.00	30,450.00	569,550.00	700,000.00	ใช้ตามแผนปฏิบัติการ ตามแผนกลยุทธ์
	7.5 พัฒนาความรู้ ความสามารถในด้านการ ปฏิบัติงานของบุคลากร	500,000.00	47,753.90	452,246.10	500,000.00	ใช้ตามแผนปฏิบัติการ ตามแผนกลยุทธ์
	7.6 โครงการพัฒนา ศักยภาพของบุคลากร สหกรณ์	1,000,000.00	-	1,000,000.00	1,200,000.00	ใช้ตามแผนปฏิบัติการ ตามแผนกลยุทธ์
	7.7 โครงการพัฒนาระบบ ฐานข้อมูล และการ บำรุงรักษา	50,000.00	33,500.00	16,500.00	50,000.00	ใช้ตามแผนปฏิบัติการ ตามแผนกลยุทธ์
	7.8 โครงการสำรองระบบ ข้อมูลสหกรณ์เพื่อความ ปลอดภัยของฐานข้อมูล	80,000.00	59,756.70	20,243.30	80,000.00	ใช้ตามแผนปฏิบัติการ ตามแผนกลยุทธ์
	รวม	4,130,000.00	995,196.85	3,134,803.15	4,030,000.00	
8	หมวดครุภัณฑ์ ที่ดิน และ สิ่งก่อสร้าง					
	8.1 สร้างโรงเก็บเอกสารและพัสดุ	500,000.00	-	500,000.00	600,000.00	- เพื่อสร้างโรงเก็บเอกสารและพัสดุ ดำเนินการจัดซื้อหรือจ้างตามระเบียบสหกรณ์ว่าด้วยการจัดซื้อและจัดจ้าง พ.ศ.2562
	8.2 สร้างโรงจอดรถ	300,000.00	298,698.20	1,301.80	-	- เพื่อสร้างโรงจอดรถให้กับสมาชิกที่ใช้บริการที่สหกรณ์ และแขกที่มาเยี่ยมสหกรณ์ ดำเนินการจัดซื้อหรือจ้างตามระเบียบสหกรณ์ว่าด้วยการจัดซื้อและจัดจ้าง พ.ศ.2562
	8.3 ต่อเติมหลังคาห้องน้ำ และโรงครัว	200,000.00	192,000.00	8,000.00	-	- เพื่อต่อเติมหลังคาห้องน้ำด้านหลัง และโรงครัว ดำเนินการจัดซื้อหรือจ้างตามระเบียบสหกรณ์ว่าด้วยการจัดซื้อและจัดจ้าง พ.ศ.2562

ที่	หมวดรายจ่าย	ปีบัญชี 2566			ปีบัญชี 2567	คำชี้แจงประกอบ
		อนุมัติ ประมาณการ (บาท)	จ่ายจริง (บาท)	คงเหลือ (บาท)	ขอตั้ง ประมาณการ	
8	8.4 ติดตั้งเสาไฟฟ้าและไฟฟ้ารั้ว อาคาร 3 ด้าน	100,000.00	56,475.00	43,525.00	-	- เพื่อดำเนินการติดตั้งเสาไฟฟ้าและไฟฟ้ารั้ว อาคารทั้ง 3 ด้าน ดำเนินการจัดซื้อหรือจ้าง ตามระเบียบสหกรณ์ว่าด้วยการจัดซื้อและจัด จ้าง พ.ศ.2562
	8.5 ครุภัณฑ์ และอุปกรณ์ - ครุภัณฑ์อุปกรณ์สำนักงาน	500,000.00	142,997.33	357,002.67	500,000.00	- เพื่อจัดซื้อหรือจัดจ้างครุภัณฑ์และ อุปกรณ์ที่จำเป็นในการนำมาใช้ในกิจการ สหกรณ์ ดำเนินการจัดซื้อหรือจ้าง ตามระเบียบสหกรณ์ว่าด้วยการจัดซื้อ และจัดจ้าง พ.ศ.2562
	- งานจ้างทำป้ายชื่อสหกรณ์	400,000.00	-	400,000.00	400,000.00	- เพื่อจัดจ้างทำป้ายชื่อสหกรณ์ ก่อสร้าง ป้ายขนาดใหญ่และถาวร บริเวณรั้ว ด้านหน้าสหกรณ์ ดำเนินการจ้างตาม ระเบียบสหกรณ์
	8.6 โครงการพัฒนาปรับเปลี่ยน โปรแกรมระบบบัญชีสหกรณ์ ออมทรัพย์ให้ทันสมัย	800,000.00	-	800,000.00	1,000,000.00	- ดำเนินการจ้างเหมาตามระเบียบ สหกรณ์ ว่าด้วยการจัดซื้อและจัดจ้าง พ.ศ.2562
	8.7 ปรับปรุงโรงจอดรถเดิม	-	-	-	200,000.00	เพื่อปรับปรุงโรงจอดรถเดิม หลังคารั้วไม่ กันฝนและแดดได้ ทรุคโทรม เป็นอันตราย - ดำเนินการจ้างเหมาตามระเบียบ สหกรณ์ ว่าด้วยการจัดซื้อและจัดจ้าง พ.ศ.2562
	8.8 ต่อเติมหลังคาระหว่างอาคาร สหกรณ์ไปห้องน้ำ เพื่อกันแดดกันฝน	-	-	-	200,000.00	- ดำเนินการจ้างเหมาตามระเบียบ สหกรณ์ ว่าด้วยการจัดซื้อและจัดจ้าง พ.ศ.2562
	รวม	2,800,000.00	690,170.53	2,109,829.47	2,900,000.00	

หมายเหตุ งบประมาณที่นำเสนอต่อที่ประชุมนี้ ขออนุมัติหลักการคือ

1. งบประมาณนี้สามารถถ่วงจ่ายกันได้ทุกหมวดรายจ่าย ยกเว้นหมวดเงินเดือน , หมวดครุภัณฑ์ ที่ดินและสิ่งก่อสร้าง
2. กรณีเมื่อขึ้นปีบัญชีใหม่ หากยังไม่ได้มีการประชุมใหญ่เพื่อขอตั้งงบประมาณรายจ่ายประจำปี ขออนุมัติใช้จ่าย
ร้อยละ 10 ของงบประมาณเดิม เพื่อให้งานประจำดำเนินการได้อย่างต่อเนื่อง

มติที่ประชุม ที่ประชุมมีมติเป็นเอกฉันท์ อนุมัติตามที่คณะกรรมการดำเนินการเสนอแผนงานและ
งบประมาณการรายจ่าย ประจำปีบัญชี 2567

ประมาณการรายได้ - ค่าใช้จ่ายและกำไรสุทธิ ประจำปีบัญชี 2567

	บาท	%
ประมาณการรายได้หลัก		
ดอกเบีย้รับเงินให้กู้	480,000,000.00	99.17
ดอกเบีย้รับเงินฝาก	1,000,000.00	0.21
ผลตอบแทนจากเงินลงทุน	3,000,000.00	0.62
รวมรายได้	484,000,000.00	100
ประมาณการค่าใช้จ่ายดอกเบี้ยและการลงทุน		
ดอกเบีย้จ่ายเงินรับฝาก	45,000,000.00	9.30
ดอกเบีย้จ่ายเงินกู้ยืม	90,000,000.00	18.59
รวมดอกเบี้ยจ่าย	135,000,000.00	27.89
บวก รายได้อื่น	20,000.00	0.00
หัก ประมาณการค่าใช้จ่ายในการดำเนินการ		
ค่าใช้จ่ายเกี่ยวกับเจ้าหน้าที่	7,300,000.00	1.51
ค่าใช้จ่ายเกี่ยวกับอาคารสถานที่และอุปกรณ์	200,000.00	0.04
ค่าใช้จ่ายเกี่ยวกับสมาชิก	9,800,000.00	2.02
ค่าใช้จ่ายดำเนินงานอื่น	13,197,000.00	2.73
ค่าใช้จ่ายตามแผนกลยุทธ์	4,030,000.00	0.83
ค่าใช้จ่ายทางบัญชี - สุทธิ	1,890,000.00	0.39
รวมค่าใช้จ่าย	36,417,000.00	7.52
ประมาณการกำไรสุทธิ	312,603,000.00	64.59

หมายเหตุ	ค่าใช้จ่ายทางบัญชี - สุทธิ จำนวน 2,132,700 บาท ประกอบด้วย
	- บำเหน็จเจ้าหน้าที่ 570,000.00
	- ค่าเสื่อมราคา 1,300,000.00
	- ค่าตัดจ่ายสินทรัพย์ไม่มีตัวตน 20,000.00
รวม	1,890,000.00

4.4 เรื่อง พิจารณาแก้ไขเพิ่มเติมข้อบังคับสหกรณ์ โดยถือใช้ใหม่ทั้งฉบับ

เลขานุการ เพื่อเป็นการปรับปรุงแก้ไขข้อบังคับของสหกรณ์ให้เป็นปัจจุบัน และสอดคล้องกับพระราชบัญญัติสหกรณ์ พ.ศ. 2542 และแก้ไขเพิ่มเติมระเบียบนายทะเบียนสหกรณ์ว่าด้วยการรับจดทะเบียน ข้อบังคับเกี่ยวกับสมาชิกสมทบของสหกรณ์ พ.ศ.2563 ระเบียบนายทะเบียนสหกรณ์ว่าผู้ตรวจสอบกิจการ พ.ศ.2563 สหกรณ์ควรแก้ไขเพิ่มเติมโดยเปลี่ยนใช้ข้อบังคับใหม่ตามร่างข้อบังคับที่นายทะเบียนสหกรณ์ให้ความเห็นชอบไว้แล้ว

ที่ประชุมคณะกรรมการดำเนินการ ชุดที่ 47 ครั้งที่ 18/2566 เมื่อวันที่ 30 สิงหาคม 2566 มีมติเห็นชอบให้แก้ไขเพิ่มเติมข้อบังคับสหกรณ์ โดยถือใช้ใหม่ทั้งฉบับ และนำเสนอที่ประชุมใหญ่สามัญประจำปีเพื่อพิจารณา

จึงเสนอร่างข้อบังคับสหกรณ์โดยถือใช้ใหม่ทั้งฉบับ เพื่อนำเสนอที่ประชุมใหญ่สามัญเพื่อพิจารณา ดังนี้

ยกร่างข้อบังคับ



ข้อบังคับสหกรณ์ออมทรัพย์ตำรวจภูธรจังหวัดขอนแก่น จำกัด

พ.ศ. 2566

ตามมติของที่ประชุมใหญ่สหกรณ์ออมทรัพย์ตำรวจภูธรจังหวัดขอนแก่น จำกัด เมื่อวันที่..... เดือน..... พ.ศ. ได้ลงมติเป็นเอกฉันท์ให้แก้ไขข้อบังคับโดยยกเลิกข้อบังคับสหกรณ์เสียทั้งหมดและให้ใช้ข้อบังคับฉบับนี้แทนซึ่งนายทะเบียนสหกรณ์ได้รับจดทะเบียนแล้ว มีความดังนี้

ข้อบังคับนี้เรียกว่า “ข้อบังคับสหกรณ์ออมทรัพย์ตำรวจภูธรจังหวัดขอนแก่น จำกัด พ.ศ.2566”

ข้อบังคับนี้ให้ใช้บังคับตั้งแต่วันถัดจากวันทีนายทะเบียนสหกรณ์รับจดทะเบียน

ให้ยกเลิกข้อบังคับสหกรณ์ที่มีอยู่ก่อนข้อบังคับสหกรณ์ฉบับที่ใช้บังคับ นับแต่วันที่ข้อบังคับสหกรณ์ฉบับนี้มีผลบังคับใช้

ข้อบังคับ

สหกรณ์ออมทรัพย์ตำรวจภูธรจังหวัดขอนแก่น จำกัด

พ.ศ. 2566



หมวด 1

ชื่อ ประเภทและที่ตั้งสำนักงาน

ข้อ 1 ชื่อ ประเภทและที่ตั้งสำนักงาน

ชื่อ	สหกรณ์ออมทรัพย์ตำรวจภูธรจังหวัดขอนแก่น จำกัด KHONKAEN PROVINCIAL POLICE SAVING AND CREDIT COOPERATIVE, LIMITED
ประเภท	สหกรณ์ออมทรัพย์
ที่ตั้งสำนักงาน	เลขที่ 222/58 ถนนจอมพลพัฒนา หมู่ที่ 13 ตำบลในเมือง อำเภอเมืองขอนแก่น จังหวัดขอนแก่น 40000

สหกรณ์อ้ายยที่ตั้งสำนักงานได้ตามที่คณะกรรมการดำเนินการพิจารณาเห็นสมควร โดย
แจ้งให้นายทะเบียนสหกรณ์ กรมส่งเสริมสหกรณ์ และกรมตรวจบัญชีสหกรณ์ทราบ และให้ปิดประกาศไว้ที่
สำนักงานของสหกรณ์เดิม สำนักงานส่วนราชการสหกรณ์ และที่ว่าการอำเภอแห่งท้องที่สหกรณ์ตั้งอยู่เป็น
เวลาไม่น้อยกว่าสามสิบวัน และให้ดำเนินการแก้ไขเพิ่มเติมข้อบังคับในการประชุมใหญ่คราวต่อไปด้วย

ตราของสหกรณ์



ตราของสหกรณ์มีรูปลักษณะ ดังนี้

ใช้สัญลักษณ์มือสองข้างประคองตราสำนักงานตำรวจแห่งชาติ
มีรวงข้าวล้อมรอบสองข้าง

หมวด 2

วัตถุประสงค์และอำนาจกระทำการ

ข้อ 2 วัตถุประสงค์ของสหกรณ์ สหกรณ์นี้มีวัตถุประสงค์เพื่อส่งเสริมผลประโยชน์ทางเศรษฐกิจและสังคมของบรรดาสมาชิก โดยวิธีช่วยตนเองและช่วยเหลือซึ่งกันและกัน ตามหลักสหกรณ์ รวมทั้งในข้อต่อไปนี้

- (1) ส่งเสริมให้สมาชิกออมทรัพย์ โดยช่วยให้สามารถสงวนส่วนแห่งรายได้ของตนไว้ในทางอันมั่นคงและได้รับประโยชน์ตามสมควร
- (2) ส่งเสริมการช่วยตนเองและช่วยเหลือซึ่งกันและกันในหมู่สมาชิก
- (3) ให้บริการทางการเงินแก่สมาชิก
- (4) จัดหาทุนและบริการสินเชื่อเพื่อการประกอบอาชีพและการดำรงชีพ
- (5) ร่วมมือกับสหกรณ์อื่น สันนิบาตสหกรณ์แห่งประเทศไทย ชุมนุมสหกรณ์ องค์กรชุมชน ภาคเอกชน และหน่วยงานของรัฐเพื่อส่งเสริมและปรับปรุงกิจการของสหกรณ์
- (6) ส่งเสริมการเรียนรู้และการพัฒนาคุณภาพชีวิตของสมาชิกและชุมชน

ข้อ 3 อำนาจกระทำการ เพื่อให้บรรลุวัตถุประสงค์ของสหกรณ์ ให้สหกรณ์มีอำนาจกระทำการดังต่อไปนี้

- (1) รับฝากเงินจากสมาชิก หรือสมาชิกสมทบ หรือสหกรณ์อื่น หรือสมาคมพาณิชย์สงเคราะห์
- (2) จัดหาทุนเพื่อดำเนินกิจการตามวัตถุประสงค์ของสหกรณ์
- (3) ให้เงินกู้แก่สมาชิก
- (4) ให้สหกรณ์อื่นกู้ยืมเงิน
- (5) ซื้อหุ้นของธนาคารซึ่งมีวัตถุประสงค์เพื่อให้ความช่วยเหลือทางการเงินแก่สหกรณ์
- (6) ซื้อหุ้นของชุมนุมสหกรณ์
- (7) ซื้อหุ้นของสถาบันที่ประกอบธุรกิจอันทำให้เกิดความสะดวกหรือส่งเสริมความเจริญแก่กิจการของสหกรณ์
- (8) ซื้อหลักทรัพย์รัฐบาลหรือรัฐวิสาหกิจ
- (9) ออกตั๋วสัญญาใช้เงิน
- (10) ฝากหรือลงทุนอย่างอื่นตามกฎหมายและตามที่คณะกรรมการพัฒนาการสหกรณ์แห่งชาติกำหนด
- (11) ดำเนินการให้กู้ยืมเพื่อการเคหะ
- (12) ให้สวัสดิการและการสงเคราะห์ตามสมควรแก่สมาชิกและครอบครัว
- (13) ให้ความช่วยเหลือทางวิชาการแก่สมาชิก

(14) ขอรับความช่วยเหลือทางวิชาการจากทางราชการ หน่วยงานของต่างประเทศ หรือบุคคลอื่นใด

(15) กระทำการต่างๆ ตามที่อนุญาตไว้ในกฎหมายว่าด้วยสหกรณ์ เพื่อให้เป็นไปตามวัตถุประสงค์ที่กล่าวข้างต้น รวมถึง ชื้อ ถิ่นกรรมสิทธิ์หรือทรัพย์สินครอบครอง กู้ ยืม เช่าหรือให้เช่า เช่าซื้อหรือให้เช่าซื้อ โอนหรือรับโอน สิทธิการเช่าหรือสิทธิการเช่าซื้อ ขายหรือจำหน่าย จำนองหรือรับจำนอง จำนำหรือรับจำนำ ด้วยวิธีอื่นใด ซึ่งทรัพย์สินแก่สมาชิกหรือของสมาชิก

หมวด 3

ทุน

ข้อ 4 ที่มาของทุน สหกรณ์อาจหาทุนเพื่อดำเนินงานตามวัตถุประสงค์ดังต่อไปนี้

- (1) ออกหุ้นโดยวิธีการขายหุ้นให้แก่สมาชิก
- (2) รับฝากเงินตามกฎหมายว่าด้วยสหกรณ์
- (3) กู้ยืมเงิน หรือรับเงินจากการออกตั๋วสัญญาใช้เงิน
- (4) สะสมทุนสำรองและทุนอื่น ๆ
- (5) รับเงินอุดหนุนหรือทรัพย์สินที่มีผู้ยกให้

หุ้น

ข้อ 5 การออกหุ้น สหกรณ์ออกหุ้นได้โดยไม่จำกัดจำนวน มีมูลค่าหุ้นละสิบบาท

ข้อ 6. การถือหุ้น สมาชิกทุกคนต้องชำระค่าหุ้นเป็นรายเดือนตั้งแต่เดือนแรกที่เข้าเป็นสมาชิก ตามอัตราส่วนของจำนวนเงินได้รายเดือนของตน ตามที่กำหนดไว้ในระเบียบของสหกรณ์

เงินได้รายเดือนตามความในวรรคแรก หมายถึงเงินเดือนหรือค่าจ้างประจำ และเงินที่จ่ายควบกับเงินเดือนหรือค่าจ้างประจำ ซึ่งสมาชิกได้รับจากหน่วยงานเจ้าสังกัด และหมายถึงบ้านญาติตามกฎหมายว่าด้วยบำเหน็จบำนาญ ซึ่งสมาชิกได้รับจากทางราชการด้วย

ถ้าสมาชิกประสงค์จะถือหุ้นรายเดือนในอัตราที่สูงกว่าอัตราที่กำหนดไว้ในระเบียบของสหกรณ์ หรือจะขอซื้อหุ้นเพิ่มขึ้นอีกเมื่อใดก็ยอมทำได้ โดยแสดงความจำนงเป็นหนังสือต่อคณะกรรมการดำเนินการแต่จำนวนหุ้นทั้งหมดต้องไม่เกินหนึ่งในห้าของหุ้นที่ชำระแล้วทั้งหมด

สมาชิกจะโอนหรือถอนหุ้นในระหว่างที่ตนเป็นสมาชิกอยู่ไม่ได้

เมื่อสมาชิกภาพของสมาชิกสิ้นสุดลง สหกรณ์มีสิทธินำเงินตามมูลค่าหุ้นที่สมาชิกมีอยู่มาหักกลบลบหนี้ที่สมาชิกผูกพันต้องชำระหนี้แก่สหกรณ์ได้และให้สหกรณ์มีฐานะเป็นเจ้าของหุ้นพิเศษเหนือเงินค่าหุ้นนั้น

ข้อ 7 การชำระค่าหุ้นรายเดือน การชำระค่าหุ้นรายเดือนนั้น ให้ชำระโดยวิธีหักจากเงินได้รายเดือนของสมาชิกในวันจ่ายเงินได้รายเดือนประจำเดือนนั้น ๆ ทุกเดือน กรณีสมาชิกที่เกษียณอายุ หรือสมาชิกที่โอนย้ายสังกัดตามข้อ 41 และไม่สามารถหักรายได้ ให้สมาชิกรายนั้นนำเงินส่งสหกรณ์ทุกวันสิ้นเดือน

เมื่อสมาชิกมีคำขอเป็นหนังสือและคณะกรรมการดำเนินการได้สอบสวนพิจารณาเห็นว่าสมาชิกนั้นตกอยู่ในพฤติการณ์อันทำให้ไม่สามารถชำระค่าหุ้นรายเดือนได้โดยมิใช่เกิดขึ้นด้วยเจตนาอันไม่สุจริตของตน คณะกรรมการดำเนินการจะอนุญาตให้สมาชิกนั้นไม่ต้องชำระค่าหุ้นรายเดือนชั่วคราวระยะเวลาตามที่คณะกรรมการดำเนินการเห็นสมควรก็ได้

ข้อ 8 การงดชำระเงินค่าหุ้นรายเดือน สมาชิกที่ได้ชำระเงินค่าหุ้นไม่น้อยกว่า 120 เดือน หรือเป็นจำนวนเงินไม่น้อยกว่า 300,000.00 บาท และไม่มีหนี้สินอยู่ต่อสหกรณ์ในฐานะผู้กู้ จะงดชำระเงินค่าหุ้นรายเดือน หรือลดจำนวนการถือหุ้นรายเดือนลงก็ได้ โดยแจ้งความจำนงเป็นหนังสือต่อคณะกรรมการดำเนินการ

ข้อ 9 การแจ้งยอดจำนวนหุ้น สหกรณ์จะแจ้งยอดจำนวนหุ้นที่สมาชิกชำระเต็มมูลค่าแล้ว ให้สมาชิกแต่ละคนทราบทุกสิ้นปีทางบัญชีของสหกรณ์

หมวด 4

การดำเนินงาน

ข้อ 10 การรับฝากเงิน สหกรณ์อาจรับฝากเงินประเภทออมทรัพย์หรือประเภทประจำจากสมาชิกหรือสมาชิกสมทบหรือสหกรณ์อื่น หรือสมาคมมาปนกิจสงเคราะห์ซึ่งมีสมาชิกของสมาคมนั้น ไม่น้อยกว่ากึ่งหนึ่ง เป็นสมาชิกของสหกรณ์ผู้รับฝากเงิน หรือนิติบุคคลซึ่งมีบุคลากรหรือลูกจ้างไม่น้อยกว่ากึ่งหนึ่งของนิติบุคคลนั้น เป็นสมาชิกของสหกรณ์ผู้รับฝากเงิน ทั้งนี้ ตามระเบียบของสหกรณ์ที่ได้รับความเห็นชอบจากนายทะเบียนสหกรณ์

ข้อกำหนดเกี่ยวกับการฝาก ดอกเบี้ย การถอนเงินฝากและอื่นๆ ให้เป็นไปตามที่กำหนดไว้ในระเบียบของสหกรณ์ที่ได้รับความเห็นชอบจากนายทะเบียนสหกรณ์

ให้สหกรณ์ดำรงสินทรัพย์สภาพคล่องตามหลักเกณฑ์ และวิธีการที่กำหนดในกฎกระทรวง

การให้เงินกู้

ข้อ 11 การให้เงินกู้ สหกรณ์อาจให้เงินกู้แก่

- (1) สมาชิกของสหกรณ์
- (2) สหกรณ์อื่น

การให้เงินกู้แก่สมาชิกรู้ ให้คณะกรรมการดำเนินการมีอำนาจพิจารณาวินิจฉัยให้เงินกู้ได้ตาม ขอบบังคับนี้และตามระเบียบของสหกรณ์

ข้อกำหนดต่าง ๆ เกี่ยวกับหลักเกณฑ์การพิจารณาวินิจฉัยให้เงินกู้ ประเภทและวงเงินให้ กู้หลักประกันสำหรับเงินกู้ ลำดับแห่งการให้เงินกู้ การกำหนดอัตราดอกเบี้ยเงินกู้ การส่งเงินงวดชำระหนี้ การควบคุมหลักประกัน การเรียกคืนเงินกู้ การสอบสวนกระบวนการปฏิบัติงานที่เกี่ยวข้องกับการทำ ธุรกิจด้านสินเชื่อหรือการให้เงินกู้ และอื่น ๆ ให้เป็นไปตามที่กำหนดไว้ในระเบียบของสหกรณ์

การให้เงินกู้แก่สหกรณ์อื่นนั้น คณะกรรมการดำเนินการจะพิจารณาให้กู้ได้ต่อเมื่อสหกรณ์ มีเงินทุนเหลือจากการให้เงินกู้แก่สมาชิกแล้ว ตามระเบียบของสหกรณ์ที่ได้รับความเห็นชอบจาก นายทะเบียนสหกรณ์

สมาชิกหรือสหกรณ์อื่นซึ่งประสงค์จะขอกู้เงินจากสหกรณ์นี้ ต้องเสนอคำขอกู้ตามแบบและ ระเบียบของสหกรณ์ที่กำหนดไว้

ข้อ 12 วัตถุประสงค์แห่งเงินกู้ เงินกู้ซึ่งให้แก่สมาชิกไม่ว่าประเภทใด ๆ จะให้ได้แต่เฉพาะเพื่อ การอันจำเป็นหรือมีประโยชน์ตามที่คณะกรรมการดำเนินการเห็นสมควร

ให้คณะกรรมการดำเนินการสอดส่อง และกวดขันการใช้เงินกู้ของสมาชิกให้ตรงตามวัตถุประสงค์ ที่ให้เงินกู้นั้น

ข้อ 13 ประเภทแห่งเงินกู้ สหกรณ์อาจให้เงินกู้แก่สมาชิกได้ตามประเภทดังต่อไปนี้

(1) **เงินกู้เพื่อเหตุฉุกเฉิน** ในกรณีที่สมาชิกมีเหตุฉุกเฉินหรือเหตุอันจำเป็นรีบด่วน และ มีความประสงค์ขอกู้เงิน คณะกรรมการดำเนินการอาจให้เงินกู้เพื่อเหตุนั้นได้ตามระเบียบของสหกรณ์

(2) **เงินกู้สามัญ** ในกรณีที่สมาชิกมีความประสงค์ขอกู้เงินสำหรับใช้จ่าย เพื่อการ อันจำเป็นหรือมีประโยชน์ต่าง ๆ คณะกรรมการดำเนินการอาจพิจารณาให้เงินกู้สามัญแก่สมาชิกรู้ได้ตาม ระเบียบของสหกรณ์

(3) **เงินกู้พิเศษ** เมื่อสหกรณ์มีฐานะการเงินก้าวหน้าพอที่จะช่วยเหลือให้เงินกู้ เพื่อส่งเสริมฐานะความมั่นคงหรือเพื่อการเคหะหรืออุปโภคบริโภคแก่สมาชิกได้ คณะกรรมการ ดำเนินการอาจให้เงินกู้พิเศษแก่สมาชิกรู้ได้ตามที่เห็นสมควร โดยผู้กู้ต้องระบุ วัตถุประสงค์แต่ละอย่าง ของเงินกู้ประเภทนี้ตลอดจนเงื่อนไขและวิธีการ และต้องมีหลักประกันตามที่กำหนดไว้ในระเบียบ ของสหกรณ์

ข้อ 14 ดอกเบี้ยเงินกู้ ให้สหกรณ์เรียกดอกเบี้ยเงินกู้ทุกประเภทที่ให้แก่สมาชิก ในอัตราตามที่ กำหนดไว้ในระเบียบของสหกรณ์

ข้อ 15 การควบคุมหลักประกันและการเรียกคืนเงินกู้ ให้คณะกรรมการดำเนินการตรวจตรา ควบคุมให้เงินกู้ทุกรายมีหลักประกันตามที่กำหนดไว้ในระเบียบของสหกรณ์ และเมื่อคณะกรรมการ ดำเนินการเห็นว่าหลักประกันสำหรับเงินกู้อย่างใดบกพร่อง ผู้กู้จะต้องจัดการแก้ไขให้คืนดีภายในระยะเวลา ที่คณะกรรมการดำเนินการกำหนด

ในกรณีอย่างใดอย่างหนึ่งดังต่อไปนี้ให้ถือว่าเงินกู้ไม่ว่าประเภทใด ๆ เป็นอันถึงกำหนดส่งคืนโดยสิ้นเชิง พร้อมทั้งดอกเบี้ยในทันที โดยมีพักต้องคำนึงถึงกำหนดเวลาที่ให้ไว้ และให้คณะกรรมการดำเนินการจัดการเรียกคืนโดยมิชักช้า

- (1) เมื่อสมาชิกผู้กู้ออกจากสหกรณ์ไม่ว่าเพราะเหตุใด ๆ
- (2) เมื่อปรากฏต่อคณะกรรมการดำเนินการว่าผู้กู้นำเงินกู้ไปใช้ผิดวัตถุประสงค์ที่ให้เงินกู้นั้น
- (3) เมื่อคณะกรรมการดำเนินการเห็นว่าหลักประกันสำหรับเงินกู้อย่างใดเกิดบกพร่องและ
ผู้กู้ มิได้จัดการแก้ไขให้คืนดีภายในระยะเวลาที่คณะกรรมการดำเนินการกำหนด
- (4) เมื่อผิดนัดชำระหนี้ไม่ว่าต้นเงินหรือดอกเบี้ยติดต่อกันเป็นเวลาถึงสองเดือน หรือ
ผิดนัดการส่งเงินงวดชำระหนี้ตั้งแต่วันนั้นถึงสามคราวสำหรับเงินกู้อย่างหนึ่ง ๆ

ในกรณีที่ผู้ค้ำประกันจะต้องรับผิดชอบชำระหนี้แทนผู้กู้ตามที่กล่าวในวรรคก่อน และไม่สามารถชำระหนี้คืนโดยสิ้นเชิงได้ เมื่อผู้ค้ำประกันร้องขอ คณะกรรมการดำเนินการอาจผ่อนผันให้ผู้ค้ำประกันชำระเป็นงวดรายเดือนจนครบจำนวนเงินกู้ที่ผู้กู้ทำสัญญาไว้ก็ได้

ข้อ 16 ความผูกพันของผู้กู้และผู้ค้ำประกัน ผู้กู้หรือผู้ค้ำประกันต้องรับผูกพันว่า ถ้าตนประสงค์จะขอโอนหรือย้าย หรือลาออกจากราชการ หรืองานประจำตามข้อ 32 (2) จะต้องแจ้งเป็นหนังสือให้สหกรณ์ทราบและจัดการชำระหนี้ซึ่งตนมีอยู่ต่อสหกรณ์ให้เสร็จสิ้นเสียก่อน (เว้นแต่กรณีที่ยังคงเป็นสมาชิกอยู่ตามข้อ 41)

การฝากหรือการลงทุนของสหกรณ์

ข้อ 17 การฝากหรือการลงทุนของสหกรณ์ เงินของสหกรณ์นั้นสหกรณ์อาจฝากหรือลงทุนได้ตามกฎหมายว่าด้วยสหกรณ์และตามที่คณะกรรมการพัฒนาการสหกรณ์แห่งชาติกำหนด โดยให้คำนึงถึงความมั่นคงและประโยชน์สูงสุดที่สหกรณ์หรือสมาชิกจะได้รับ

การกู้ยืมเงินหรือการค้ำประกัน

ข้อ 18. วงเงินกู้ยืมหรือการค้ำประกัน ให้ที่ประชุมใหญ่อาจกำหนดวงเงินการกู้ยืมหรือการค้ำประกันสำหรับปีหนึ่ง ๆ ไว้ตามที่จำเป็นและสมควรแก่การดำเนินงาน วงเงินซึ่งกำหนดดังว่านี้ต้องเป็นไปตามที่กฎหมายว่าด้วยสหกรณ์กำหนดไว้และได้รับความเห็นชอบจากนายทะเบียนสหกรณ์

ข้อ 19 การกู้ยืมเงินหรือการค้ำประกัน สหกรณ์อาจกู้ยืมเงิน หรือออกตั๋วสัญญาใช้เงิน หรือโดยวิธีอื่นใด สำหรับใช้เป็นทุนดำเนินงานตามวัตถุประสงค์ได้ตามที่คณะกรรมการดำเนินการเห็นสมควร ทั้งนี้ จะต้องอยู่ภายในวงเงินการกู้ยืมหรือการค้ำประกันประจำปีตามข้อ 18

การเงินและการบัญชีของสหกรณ์

ข้อ 20 การลงลายมือชื่อแทนสหกรณ์ การลงลายมือชื่อเพื่อให้มีผลผูกพันสหกรณ์ในกิจการอันเกี่ยวกับบุคคลภายนอก เว้นแต่จะกำหนดไว้เป็นพิเศษตามข้อบังคับนี้ ให้ปฏิบัติดังนี้

(1) หนังสือกู้ยืมซึ่งสหกรณ์เป็นผู้กู้ยืม ตลอดจนการเบิก หรือรับเงินกู้ การจำนองซึ่งสหกรณ์เป็นผู้จำนอง การถอนเงินฝากของสหกรณ์ และในนิติกรรมอื่นๆ จะต้องลงลายมือชื่อของประธานกรรมการ หรือรองประธานกรรมการ หรือเลขานุการ หรือเหรัญญิก หรือกรรมการผู้ที่คณะกรรมการดำเนินการมอบหมาย จำนวนสองคนกับผู้จัดการ รวมเป็นสามคน

(2) การรับฝากเงิน ใบบริเงิน และเอกสารทั้งปวง นอกจากที่กล่าวไว้ใน (1) ข้างบนนี้จะต้องลงลายมือชื่อของผู้จัดการ หรือผู้ที่ได้รับมอบหมาย

อนึ่ง ในหนังสือกู้ยืมซึ่งสหกรณ์เป็นผู้กู้ยืม ใบบริเงิน ตั๋วสัญญาใช้เงินของสหกรณ์นั้น ต้องประทับตราของสหกรณ์ (ถ้ามี) เป็นสำคัญด้วย

ข้อ 21 การเงินของสหกรณ์ คณะกรรมการดำเนินการต้องดำเนินการในทางอันสมควรเพื่อให้การเงินของสหกรณ์เป็นไปโดยเรียบร้อยและเกิดประโยชน์แก่สหกรณ์ ซึ่งรวมทั้งในข้อต่อไปนี้

(1) การรับจ่ายและเก็บรักษาเงินของสหกรณ์ให้เป็นไปตามที่กำหนดไว้ในระเบียบของสหกรณ์

(2) การรับจ่ายเงินของสหกรณ์ต้องกระทำที่สำนักงานของสหกรณ์เท่านั้น เว้นแต่มีกรณีอันจำเป็นที่ไม่อาจปฏิบัติได้ ให้คณะกรรมการดำเนินการพิจารณากำหนดวิธีปฏิบัติได้ตามสมควร

ข้อ 22. การบัญชีของสหกรณ์ คณะกรรมการดำเนินการมีหน้าที่ทำบัญชีตามแบบและรายการที่นายทะเบียนสหกรณ์กำหนด และเก็บรักษาบัญชีและเอกสารประกอบการลงบัญชีไว้ที่สำนักงานสหกรณ์ภายในระยะเวลาที่ นายทะเบียนสหกรณ์กำหนด

ให้บันทึกรายการในบัญชีเกี่ยวกับกระแสเงินสดของสหกรณ์ในวันที่เกิดเหตุขึ้น สำหรับเหตุอื่นที่ไม่เกี่ยวกับกระแสเงินสดให้บันทึกรายการในสมุดบัญชีภายในสามวันนับแต่วันที่มีเหตุอันจะต้องบันทึกรายการนั้น และการลงบัญชีต้องมีเอกสารประกอบการลงบัญชีที่สมบูรณ์โดยครบถ้วน

ให้สหกรณ์จัดทำงบการเงินประจำปีทุกรอบปีทางบัญชีของสหกรณ์ ซึ่งต้องมีรายการแสดงสินทรัพย์ หนี้สิน และทุนของสหกรณ์ กับทั้งบัญชีกำไรขาดทุน ตามแบบที่นายทะเบียนสหกรณ์กำหนด วันสิ้นปีทางบัญชีของสหกรณ์ให้สิ้นสุด ณ วันที่ 30 กันยายน ของทุกปี

ข้อ 23. การเสนองบการเงินประจำปีต่อที่ประชุมใหญ่ ให้คณะกรรมการดำเนินการต้องนำเสนองบการเงินประจำปี ซึ่งผู้สอบบัญชีได้ตรวจสอบแล้ว เพื่ออนุมัติในที่ประชุมใหญ่ ภายในหนึ่งร้อยห้าสิบวันนับแต่วันสิ้นปีทางบัญชี

คณะกรรมการดำเนินการจัดทำรายงานประจำปีแสดงผลการดำเนินงานของสหกรณ์เสนอต่อที่ประชุมใหญ่ด้วยในคราวที่เสนองบการเงินประจำปี และส่งสำเนารายงานประจำปีกับงบการเงินประจำปีไปยังนายทะเบียนสหกรณ์ภายในสามสิบวัน นับแต่วันที่มีการประชุมใหญ่

อนึ่ง สหกรณ์ต้องเก็บรักษารายงานประจำปีแสดงผลการดำเนินงานของสหกรณ์ งบการเงินประจำปี พร้อมทั้งข้อบังคับ ระเบียบ และกฎหมายว่าด้วยสหกรณ์ไว้ ณ สำนักงานของสหกรณ์ เพื่อให้สมาชิกขอตรวจดูได้ โดยไม่ต้องเสียค่าธรรมเนียม

ข้อ 24 ทะเบียนและเอกสารของสหกรณ์ สหกรณ์ต้องจัดทำทะเบียนสมาชิก ทะเบียนหุ้นซึ่งทะเบียนดังกล่าวอย่างน้อยต้องมีชื่อ เลขบัตรประจำตัวประชาชน สัญชาติ ที่อยู่ของสมาชิก และรายการเกี่ยวกับการถือหุ้นของสมาชิก และจัดทำสมุดรายงานการประชุมใหญ่ การประชุมคณะกรรมการดำเนินการ การประชุมคณะกรรมการอื่น ตลอดจนทะเบียนอื่น ๆ ตามที่คณะกรรมการดำเนินการเห็นสมควรให้มีขึ้น

สหกรณ์ต้องส่งสำเนาทะเบียนสมาชิกและทะเบียนหุ้นแก่นายทะเบียนสหกรณ์ภายในเก้าสิบวัน นับแต่วันที่จดทะเบียน

ให้สหกรณ์รายงานการเปลี่ยนแปลงรายการในทะเบียนสมาชิกหรือทะเบียนหุ้นต่อนายทะเบียนสหกรณ์ภายในสามสิบวันนับแต่วันสิ้นปีทางบัญชีของสหกรณ์

สมาชิกอาจขอตรวจดูเอกสารดังกล่าวในวรรคแรกก่อนได้ ณ สำนักงานของสหกรณ์ในระหว่างเวลาทำงาน แต่จะดูบัญชีหรือทะเบียนเกี่ยวกับเงินค่าหุ้น เงินฝาก หรือเงินกู้ของสมาชิกรายอื่นไม่ได้ นอกจากจะได้รับความยินยอมเป็นหนังสือของสมาชิกนั้น และได้รับอนุญาตจากผู้จัดการก่อน

การตรวจสอบบัญชีและการกำกับดูแลสหกรณ์

ข้อ 25 การตรวจสอบบัญชี บัญชีของสหกรณ์นั้นต้องได้รับการตรวจสอบอย่างน้อยปีละหนึ่งครั้ง ตามมาตรฐานการสอบบัญชีที่รับรองทั่วไป และตามระเบียบที่กรมตรวจบัญชีสหกรณ์กำหนด โดยผู้สอบบัญชีซึ่งกรมตรวจบัญชีสหกรณ์แต่งตั้ง

ข้อ 26 การกำกับดูแลสหกรณ์ คณะกรรมการดำเนินการ คณะกรรมการอื่น คณะอนุกรรมการผู้ตรวจสอบกิจการ ผู้จัดการ เจ้าหน้าที่ สมาชิกสหกรณ์ หรือบุคคลที่เกี่ยวข้องกับสหกรณ์ ซึ่งได้รับคำสั่งจากนายทะเบียนสหกรณ์ รองนายทะเบียนสหกรณ์ ผู้ตรวจการสหกรณ์ ผู้สอบบัญชี หรือพนักงานเจ้าหน้าที่ซึ่งนายทะเบียนสหกรณ์มอบหมาย ให้ชี้แจงข้อเท็จจริงเกี่ยวกับกิจการของสหกรณ์หรือให้ส่งเอกสารเกี่ยวกับการดำเนินงานหรือรายงานการประชุม หรือเข้ามาตรวจสอบในสำนักงานของสหกรณ์ระหว่างเวลาทำงานของสหกรณ์

ให้ผู้ซึ่งเกี่ยวข้องตามความในวรรคแรกปฏิบัติตามคำสั่งและอำนวยความสะดวกให้ความช่วยเหลือรวมทั้งให้คำชี้แจงตามสมควร

ข้อ 27 การส่งรายการหรือรายงาน ให้สหกรณ์ส่งรายการหรือรายงานเกี่ยวกับกิจการของสหกรณ์ต่อหน่วยงานที่กำกับดูแล ตามแบบและระยะเวลาที่หน่วยงานนั้นกำหนด หรือตามที่กฎหมายกำหนดไว้

กำไรสุทธิประจำปี

ข้อ 28. การจัดสรรกำไรสุทธิประจำปี เมื่อสิ้นปีทางบัญชีและได้ปิดบัญชีตามมาตรฐานการสอบบัญชีที่รับรองโดยทั่วไปและระเบียบนายทะเบียนสหกรณ์แล้ว ปรากฏว่าสหกรณ์มีกำไรสุทธิ ให้จัดสรรเป็นทุนสำรองไม่น้อยกว่าร้อยละสิบของกำไรสุทธิ และเป็นค่าบำรุงสันนิบาตสหกรณ์แห่งประเทศไทย ตามอัตราที่กำหนดในกฎกระทรวง

กำไรสุทธิประจำปีที่เหลือจากการจัดสรรตามความในวรรคก่อนนั้น ที่ประชุมใหญ่อาจจะจัดสรรได้ดังต่อไปนี้

(1) เป็นเงินปันผลตามหุ้นที่ชำระแล้วให้แก่สมาชิก แต่ต้องไม่เกินอัตราที่กำหนดในกฎกระทรวง โดยคิดให้ตามส่วนแห่งระยะเวลา อนึ่ง ถ้าสหกรณ์ถอนทุนรักษาระดับอัตราเงินปันผลตาม (4) ออกจ่ายเป็นเงินปันผลสำหรับปีใดด้วยจำนวนเงินปันผลทั้งสิ้นที่จ่ายสำหรับปีนั้นก็ต่อไม่เกินอัตราดังกล่าวมาแล้ว

(2) เป็นเงินเฉลี่ยคืนให้แก่สมาชิกตามส่วนธุรกิจที่สมาชิกได้ทำไว้กับสหกรณ์ ในระหว่างปี เว้นแต่สมาชิกที่ผิดนัดการชำระหนี้สหกรณ์ มิให้ได้รับเงินเฉลี่ยคืนสำหรับงวดที่ผิดนัดนั้น

(3) เป็นเงินโบนัสแก่กรรมการและเจ้าหน้าที่ของสหกรณ์ไม่เกินร้อยละสิบของกำไรสุทธิ

(4) เป็นทุนรักษาระดับอัตราเงินปันผล ไม่เกินร้อยละสองแห่งทุนเรือนหุ้นของสหกรณ์ตามที่มีอยู่ในวันสิ้นปีนั้น ทุนรักษาระดับอัตราเงินปันผลนี้จะถอนได้โดยมติของที่ประชุมใหญ่ เพื่อจ่ายเป็นเงินปันผลตามหุ้นตาม (1) และห้ามจ่ายทุนนี้หากสหกรณ์ขาดทุนอันเกิดจากเหตุทุจริต

(5) เป็นทุนเพื่อการศึกษาอบรมทางสหกรณ์ไม่เกินร้อยละสิบของกำไรสุทธิ

(6) เป็นทุนสาธารณประโยชน์ไม่เกินร้อยละสิบของกำไรสุทธิ

(7) เป็นทุนสวัสดิการและการสงเคราะห์ตามสมควรแก่สมาชิกและครอบครัว ไม่เกินร้อยละสิบของกำไรสุทธิ

(8) เป็นทุนเพื่อจัดตั้งสำนักงานไม่เกินร้อยละสิบของกำไรสุทธิ

(9) เป็นทุนสงเคราะห์สมาชิกผู้ค้าประกันเงินกู้สามัญไม่เกินร้อยละสิบของกำไรสุทธิ

(10) กำไรสุทธิส่วนที่เหลือ (ถ้ามี) ให้จัดสรรเป็นทุนสำรองทั้งสิ้น

ทุนสำรอง

ข้อ 29. ที่มาแห่งทุนสำรอง นอกจากจัดสรรจากกำไรสุทธิตามข้อ 28 แล้ว บรรดาเงินอุดหนุนหรือทรัพย์สินที่มีผู้ยกให้แก่สหกรณ์ ถ้าผู้ยกให้มีได้กำหนดว่าให้ใช้เพื่อการใด ให้นำเงินอุดหนุนหรือทรัพย์สินนั้นสมทบเป็นทุนสำรองของสหกรณ์

อนึ่ง จำนวนเงินซึ่งสหกรณ์พึงจ่ายแก่บุคคลใดก็ตาม ถ้าไม่มีการเรียกร้องจนพ้นกำหนดอายุความ ก็ให้สมทบจำนวนเงินนั้นเป็นทุนสำรอง

ถ้าไรสุทธิประจำปีของสหกรณ์ซึ่งคณะกรรมการดำเนินการเสนอแนะให้ที่ประชุมใหญ่จัดสรรตาม ข้อ 28 หากที่ประชุมใหญ่พิจารณาแล้วเห็นว่ารายการใดไม่สมควรจัดสรรหรือตัดจำนวนให้น้อยลงก็ดี ยอดเงินจำนวน ดังกล่าวให้สมทบเป็นทุนสำรองทั้งสิ้น หรือปรากฏว่าจำนวนที่จัดสรรไปแล้วไม่ถูกต้องหรือ ขัดต่อกฎหมาย ยอดเงินจำนวนดังกล่าวให้สมทบเป็นทุนสำรองทั้งสิ้น

ข้อ 30. สภาพแห่งทุนสำรอง ทุนสำรองย่อมเป็นของสหกรณ์โดยส่วนรวม สมาชิกจะแบ่งปันกันไม่ได้ หรือจะเรียกร้องแม้ส่วนใดส่วนหนึ่งก็ไม่ได้

ทุนสำรองนี้จะถอนจากบัญชีได้เพื่อชดเชยการขาดทุนอันหากบังเกิดขึ้น หรือเพื่อจัดสรรเข้าบัญชี ทุนสำรองให้แก่สหกรณ์ใหม่ที่ได้จดทะเบียนแบ่งแยกจากสหกรณ์เดิม

หมวด 5

สมาชิก

ข้อ 31. สมาชิก สมาชิกสหกรณ์นี้คือ

(1) ผู้ที่มีชื่อและลงลายมือชื่อในบัญชีรายชื่อผู้ซึ่งจะเป็นสมาชิกของสหกรณ์ได้ชำระค่าธรรมเนียมแรกเข้า และชำระค่าหุ้นตามจำนวนที่จะถือครบถ้วนแล้ว

(2) ผู้ได้รับเลือกเข้าเป็นสมาชิกตามข้อบังคับที่ได้ลงลายมือชื่อในทะเบียนสมาชิก ได้ชำระค่าธรรมเนียมแรกเข้าค่าหุ้นตามจำนวนที่จะถือครบถ้วนแล้ว

ข้อ 32. คุณสมบัติของสมาชิก สมาชิกต้องมีคุณสมบัติดังนี้

- (1) เป็นผู้เห็นชอบในวัตถุประสงค์ของสหกรณ์
- (2) เป็นบุคคลธรรมดา สัญชาติไทย และบรรลุนิติภาวะ
- (3) เป็นบุคคลที่มีคุณสมบัติอย่างหนึ่งอย่างใด ดังต่อไปนี้

ก. เป็นข้าราชการ หรือลูกจ้างประจำสังกัด ก.จว.ขอนแก่น หรือเป็นเจ้าหน้าที่ของสหกรณ์นี้ หรือ

ข. เป็นข้าราชการบำนาญประจำสังกัด ก.จว.ขอนแก่น

- (4) เป็นผู้มีความประพฤติและนิสัยดีงาม
- (5) มิได้เป็นสมาชิกในสหกรณ์ออมทรัพย์อื่น

ข้อ 33. การเข้าเป็นสมาชิก ผู้สมัครเป็นสมาชิกตามข้อบังคับ (รวมทั้งสมาชิกสหกรณ์ออมทรัพย์อื่นซึ่งประสงค์จะขอเข้าเป็นสมาชิกตามข้อ 37) ต้องยื่นใบสมัครถึงสหกรณ์พร้อมลงลายมือชื่อ ตามแบบที่กำหนดไว้โดยต้องมีผู้บังคับบัญชาของผู้สมัครในตำแหน่งไม่ต่ำกว่าระดับสารวัตรหรือเทียบเท่าขึ้นไปคนหนึ่งรับรอง แต่ถ้าผู้สมัครเป็นผู้ดำรงตำแหน่งไม่ต่ำกว่าระดับสารวัตรหรือเทียบเท่าก็ไม่ต้องมีผู้รับรอง

เมื่อคณะกรรมการดำเนินการได้ตรวจสอบคุณสมบัติแล้วเป็นที่พอใจว่าผู้สมัครมีคุณสมบัติถูกต้องตามที่กำหนดไว้ในข้อ 32 ทั้งเห็นเป็นการสมควรรับเข้าเป็นสมาชิกได้ ก็ให้แจ้งผู้สมัครชำระค่าธรรมเนียมแรกเข้า และชำระค่าหุ้นตามจำนวนที่จะถือให้ครบถ้วน แล้วเสนอเรื่องการรับสมาชิกเข้าใหม่ให้ที่ประชุมใหญ่คราวถัดไปทราบ

ถ้าคณะกรรมการดำเนินการไม่ยอมรับผู้สมัครเข้าเป็นสมาชิกด้วยเหตุใด ๆ เมื่อผู้สมัครร้องขอ ก็ให้คณะกรรมการดำเนินการนำเรื่องเสนอที่ประชุมใหญ่เพื่อวินิจฉัยชี้ขาด มติแห่งที่ประชุมใหญ่ให้รับเข้าเป็นสมาชิก ในกรณีดังกล่าวนี้ ให้ถือเสียงไม่น้อยกว่าสองในสามของสมาชิกหรือผู้แทนสมาชิกซึ่งมาประชุม

ข้อ 34 ค่าธรรมเนียมแรกเข้า ผู้เข้าเป็นสมาชิกจะต้องชำระค่าธรรมเนียมแรกเข้าให้แก่สหกรณ์คนละ 50.00 บาท ค่าธรรมเนียมแรกเข้านี้ให้ถือเป็นรายได้ของสหกรณ์จะเรียกคืนไม่ได้

ข้อ 35 สิทธิหน้าที่ในฐานะสมาชิก ผู้เข้าเป็นสมาชิกต้องชำระค่าธรรมเนียมแรกเข้าและค่าหุ้นตามจำนวนที่จะถือครบถ้วน เมื่อได้ปฏิบัติดังนี้แล้วจึงจะถือว่าได้สิทธิในฐานะสมาชิก

(ก) สิทธิของสมาชิกมีดังนี้

- (1) เข้าประชุมใหญ่ เพื่อเสนอความคิดเห็นหรือออกเสียงลงคะแนน
- (2) เข้าชื่อเรียกประชุมใหญ่วิสามัญ
- (3) เสนอหรือได้รับเลือกตั้งเป็นกรรมการดำเนินการสหกรณ์หรือผู้ตรวจสอบกิจการ

สหกรณ์

- (4) ได้รับบริการทางธุรกิจและทางวิชาการจากสหกรณ์
- (5) สิทธิอื่น ๆ ที่กำหนดไว้ในข้อบังคับของสหกรณ์

(ข) หน้าที่ของสมาชิก มีดังนี้

- (1) ปฏิบัติตามกฎหมาย ระเบียบ ข้อบังคับ มติ และคำสั่งของสหกรณ์
- (2) เข้าประชุมทุกครั้งที่สหกรณ์นัดหมาย
- (3) ส่งเสริมสนับสนุนกิจการของสหกรณ์ เพื่อให้สหกรณ์เป็นองค์การที่เข้มแข็ง
- (4) สอดส่องดูแลกิจการของสหกรณ์
- (5) ร่วมมือกับคณะกรรมการดำเนินการเพื่อพัฒนาสหกรณ์ให้เจริญรุ่งเรืองและมั่นคง

ข้อ 36. สมาชิกย้ายสังกัด สมาชิกที่ย้าย หรือโอนไปรับราชการในสังกัดอื่น และประสงค์จะสมัครเข้าเป็นสมาชิกของสหกรณ์ออมทรัพย์ซึ่งตั้งขึ้นในสังกัดนั้น หากสหกรณ์นั้นมีข้อบังคับให้รับเข้าเป็นสมาชิกได้และคณะกรรมการดำเนินการได้มีมติให้รับเข้าเป็นสมาชิกแล้ว ถ้าสมาชิกนั้นมีความประสงค์จะให้โอนเงินค่าหุ้นและเงินกู้ที่ตนมีอยู่ในสหกรณ์นี้ไปยังสหกรณ์ที่ตนได้ไปเข้าเป็นสมาชิกใหม่ สหกรณ์ก็จะจัดการโอนเงินค่าหุ้น เงินกู้ และเงินฝาก (ถ้ามี) ที่สมาชิกนั้นมีอยู่ต่อสหกรณ์ให้ตามวิธีการที่ได้กำหนดไว้ในระเบียบของสหกรณ์

ข้อ 37. การรับโอนสมาชิกสหกรณ์อื่น สมาชิกสหกรณ์ออมทรัพย์อื่นซึ่งย้ายหรือโอนมารับราชการในสังกัดตามข้อ 32 (2) หากประสงค์จะสมัครเข้าเป็นสมาชิกก็ให้ยื่นใบสมัครถึงสหกรณ์ เมื่อได้ปฏิบัติตามข้อกำหนดใน ข้อ 33 ครบถ้วนแล้ว ก็จะได้สิทธิในฐานะสมาชิกตามข้อ 35 ทั้งนี้ เมื่อสหกรณ์ที่ตนเป็นสมาชิกอยู่เดิมได้โอนเงินค่าหุ้นให้สหกรณ์นี้เสร็จสิ้นแล้ว

การรับโอนเงินค่าหุ้นและการปฏิบัติเกี่ยวกับหนี้สินที่มีอยู่ในสหกรณ์เดิมนั้น ให้เป็นไปตามที่กำหนดไว้ในระเบียบของสหกรณ์

ข้อ 38. การเปลี่ยนแปลงชื่อ ชื่อสกุล คำนำหน้าชื่อ สัญชาติ และที่อยู่ สมาชิกคนใดมีการเปลี่ยนแปลงชื่อ ชื่อสกุล คำนำหน้าชื่อ สัญชาติ และที่อยู่ ต้องแจ้งให้สหกรณ์ทราบภายในสิบห้าวันนับแต่วันที่ที่มีการเปลี่ยนแปลง

การตั้งผู้รับโอนประโยชน์

ข้อ 39. การตั้งผู้รับโอนประโยชน์ของสมาชิก สมาชิกอาจทำหนังสือตั้งบุคคลหนึ่งหรือหลายคนเป็นผู้รับโอนประโยชน์ในเงินค่าหุ้น เงินฝาก หรือเงินอื่นใดจากสหกรณ์เมื่อตนถึงแก่ความตาย โดยมอบไว้แก่สหกรณ์เป็นหลักฐาน หนังสือตั้งผู้รับโอนประโยชน์ดังว่านี้ให้ทำตามแบบที่สหกรณ์กำหนด

ถ้าสมาชิกประสงค์จะเพิกถอน หรือเปลี่ยนแปลงการตั้งผู้รับโอนประโยชน์ที่ได้ทำไว้แล้วก็ต้องทำเป็นหนังสือตามลักษณะดังกล่าวในวรรคก่อนมอบให้สหกรณ์ถือไว้

เมื่อสมาชิกตาย ให้สหกรณ์แจ้งให้ผู้รับโอนประโยชน์ตามความในวรรคก่อนทราบ สหกรณ์จะจ่ายค่าหุ้น เงินฝาก หรือเงินอื่นใดที่สมาชิกนั้นมีอยู่ในสหกรณ์คืนให้แก่ผู้รับโอนประโยชน์ที่ได้ตั้งไว้ หรือถ้ามิได้ตั้งไว้ ก็คืนให้แก่บุคคลที่ได้นำหลักฐานมาแสดงให้เป็นที่พอใจคณะกรรมการดำเนินการว่าเป็นทายาทผู้มีสิทธิได้รับเงินจำนวนดังกล่าวนั้น ทั้งนี้ ตามข้อกำหนดในข้อ 45 และข้อ 46

ให้ผู้รับโอนประโยชน์ตามความในวรรคแรก ยื่นคำขอรับเงินผลประโยชน์ต่อสหกรณ์ภายในกำหนดหนึ่งปีนับแต่วันที่สมาชิกตายหรือได้รับแจ้งจากสหกรณ์ โดยให้แนบสำเนารมบัตรที่ทางราชการออกให้แสดงว่าสมาชิกนั้น ๆ ได้ถึงแก่ความตายไปประกอบการพิจารณาด้วย เมื่อคณะกรรมการดำเนินการได้พิจารณาและอนุมัติแล้ว สหกรณ์จะจ่ายเงินผลประโยชน์ดังกล่าวภายในสี่สิบห้าวัน ในกรณีผู้มีสิทธิรับเงินผลประโยชน์ไม่ยื่นคำขอรับเงินผลประโยชน์ หรือผู้ที่มีชื่อเป็นผู้รับโอนประโยชน์ที่สมาชิกได้จัดทำให้สหกรณ์ถือไว้ไม่มีตัวอยู่ก็ดี เมื่อพ้นกำหนดอายุความฟ้องคดีให้สหกรณ์โอนจำนวนเงินดังกล่าวไปสมทบเป็นทุนสำรองของสหกรณ์ทั้งสิ้น

การขาดจากสมาชิกภาพ

ข้อ 40. การขาดจากสมาชิกภาพ สมาชิกยอมขาดจากสมาชิกภาพ เพราะเหตุใด ๆ ดังต่อไปนี้

- (1) ตาย
- (2) ลาออก
- (3) เป็นคนไร้ความสามารถ หรือเสมือนไร้ความสามารถ
- (4) ต้องคำพิพากษาให้ล้มละลาย
- (5) ต้องคำพิพากษาถึงที่สุดให้จำคุก เว้นแต่ความผิดลหุโทษหรือความผิดอันกระทำโดย

ประมาท

(6) ขาดคุณสมบัติตามข้อบังคับข้อ 32 เว้นแต่สมาชิกตามข้อ 32 (3) ที่โอน หรือย้าย หรือออกจากราชการหรืองานประจำโดยไม่มี ความผิด และมีได้ลาออกจากสหกรณ์

- (7) ถูกให้ออกจากสหกรณ์

ข้อ 41 สมาชิกที่โอน หรือย้าย หรือออกจากราชการ หรืองานประจำโดยไม่มี ความผิด สมาชิกที่โอนหรือย้าย หรือออกจากราชการ หรืองานประจำตามข้อ 32(3) โดยไม่มี ความผิด ถ้ามิได้ ลาออกจากสหกรณ์ด้วย ก็ให้ถือว่าคงเป็นสมาชิกอยู่ และจะงดชำระค่าหุ้นได้ก็ต่อเมื่อมีหนี้สินไม่เกินค่าหุ้น สมาชิกเช่นนั้นอาจได้รับเงินกู้จากสหกรณ์ได้ตามระเบียบของสหกรณ์

การรับเงินจากสมาชิกตามวรรคแรก และสมาชิกที่เป็นข้าราชการบำนาญให้รับเงินเรียง ตามลำดับดังนี้

1. ดอกเบี้ยค้างรับ
2. ดอกเบี้ยรับ
3. ต้นเงินกู้
4. ทุนเรือนหุ้น

ในกรณีที่สมาชิกไม่สามารถชำระค่าหุ้นเป็นไปตามระเบียบสหกรณ์กำหนด จะลดจำนวนการ ถือหุ้นลง ตามจำนวนเงินที่สหกรณ์ได้รับในแต่ละครั้งก็ได้

ข้อ 42. การลาออกจากสหกรณ์ สมาชิกผู้ไม่มีหนี้สินอยู่ต่อสหกรณ์ในฐานะผู้กู้หรือผู้ค้ำ ประกันอาจขอลาออกจากสหกรณ์ได้ โดยแสดงความจำนงเป็นหนังสือต่อคณะกรรมการดำเนินการ และเมื่อคณะกรรมการดำเนินการได้สอบสวนพิจารณาเห็นว่าเป็นการชอบด้วยข้อบังคับและอนุญาตแล้ว จึงให้ถือว่าออกจากสหกรณ์ได้

คณะกรรมการดำเนินการอาจมอบหมายให้ประธานกรรมการ หรือรองประธานกรรมการ หรือ กรรมการดำเนินการสอบสวนพิจารณา หากเห็นว่าเป็นการชอบด้วยข้อบังคับ ก็ให้ถือว่าออกจากสหกรณ์ ตามความในวรรคก่อนได้ แล้วให้เสนอคณะกรรมการดำเนินการในการประชุมคราวถัดไปทราบด้วย

ข้อ 43. การให้ออกจากสหกรณ์ สมาชิกอาจถูกให้ออกจากสหกรณ์เพราะเหตุอย่างหนึ่งอย่างใดดังต่อไปนี้

- (1) ขาดชำระค่าหุ้นรายเดือนถึงสามงวดติดต่อกันหรือขาดชำระรวมถึงหกงวด ทั้งนี้โดยมิได้รับอนุญาตจากคณะกรรมการดำเนินการ
- (2) นำเงินกู้ออกไปใช้ผิดวัตถุประสงค์ที่ให้เงินกู้นั้น
- (3) ไม่จัดการแก้ไขหลักประกันสำหรับเงินกู้ที่เกิดบกพร่องให้คืนดีภายในระยะเวลาที่คณะกรรมการดำเนินการกำหนด
- (4) ค้างส่งเงินงวดชำระหนี้ ไม่ว่าจะต้นเงินหรือดอกเบี้ยติดต่อกันเป็นเวลาถึงสองเดือนหรือผิดนัดการส่งเงินงวดชำระหนี้ตั้งแต่วันนั้นถึงสามคราวสำหรับเงินกู้อย่างหนึ่ง ๆ
- (5) ไม่ให้ข้อความจริงเกี่ยวกับหนี้สินของตนแก่สหกรณ์เมื่อสมัครเข้าเป็นสมาชิก หรือเมื่อจะก่อความผูกพันในหนี้สินต่อสหกรณ์ในฐานะผู้กู้หรือผู้ค้ำประกัน หรือเมื่อมีความผูกพันในหนี้สินต่อสหกรณ์อยู่แล้ว
- (6) จงใจฝ่าฝืนไม่ปฏิบัติตามกฎหมาย ข้อบังคับ ระเบียบ มติ และคำสั่งของสหกรณ์ หรือประพฤติก่อการใด ๆ อันเป็นเหตุให้เห็นว่าไม่ซื่อสัตย์สุจริต แสดงตนเป็นปฏิปักษ์หรือทำให้เสื่อมเสียต่อสหกรณ์ ไม่ว่าจะโดยประการใด ๆ

เมื่อคณะกรรมการดำเนินการได้สอบสวนพิจารณาปรากฏว่า สมาชิกมีเหตุใด ๆ ดังกล่าวข้างต้นนี้ และได้ลงมติให้สมาชิกออกโดยคะแนนเสียงไม่น้อยกว่าสองในสามแห่งจำนวนกรรมการดำเนินการที่มีอยู่ทั้งหมดในขณะนั้นแล้ว ก็เป็นอันถือว่าสมาชิกนั้นถูกให้ออกจากสหกรณ์

สมาชิกที่ถูกให้ออกจากสหกรณ์มีสิทธิยื่นอุทธรณ์ต่อที่ประชุมใหญ่ โดยให้ยื่นอุทธรณ์ต่อผู้ตรวจสอบกิจการ หรือคณะผู้ตรวจสอบกิจการ ภายในหกสิบวันนับแต่วันที่ได้รับแจ้งให้ออกจากสหกรณ์ คำวินิจฉัยของที่ประชุมใหญ่ให้เป็นที่สุด

ข้อ 44. การถอนชื่อสมาชิกออกจากทะเบียนสมาชิก ในกรณีที่สมาชิกออกจากสหกรณ์ไม่ว่าเพราะเหตุใดๆ หรือมีคำวินิจฉัยของที่ประชุมใหญ่เป็นที่สุดท้ายให้ออกจากสมาชิก ให้คณะกรรมการดำเนินการถอนชื่อสมาชิกออกจากทะเบียนสมาชิก

อนึ่ง ให้สหกรณ์แจ้งเรื่องสมาชิกออกให้ประธานกลุ่ม(ถ้ามี) ซึ่งเกี่ยวข้องเสนอที่ประชุมกลุ่มทราบโดยเร็ว

ข้อ 45. การจ่ายเงินจำนวนเงินของสมาชิกที่ขาดจากสมาชิกภาพ ในกรณีที่สมาชิกขาดจากสมาชิกภาพเพราะเหตุตามข้อ 40 (1) (2) (3) และ (5) สหกรณ์จะจ่ายเงินค่าหุ้นที่สมาชิกมีอยู่ในสหกรณ์ให้ก่อนค่าหุ้นของสมาชิกซึ่งออกเพราะเหตุอื่น พร้อมด้วยเงินปันผลและเงินเฉลี่ยคืนค้างจ่ายบรรดาที่สมาชิกนั้นมีอยู่ในสหกรณ์คืนให้แก่ผู้มีสิทธิได้รับ โดยเฉพาะค่าหุ้นนั้นผู้มีสิทธิได้รับจะเรียกให้สหกรณ์จ่ายเงินปันผลหรือเงินเฉลี่ยคืนสำหรับปีที่ยอดนั้น หรือจะเรียกให้จ่ายเงินหลังจากวันสิ้นปีทางบัญชีที่ออกโดยได้รับเงินปันผลและเงินเฉลี่ยคืนสำหรับปีที่ยอดนั้นด้วย ในเมื่อที่ประชุมใหญ่มีมติให้จัดสรรกำไรสุทธิประจำปีนั้นแล้วก็ได้แต่จะเลือก ส่วนเงินรับฝากและดอกเบี้ยนั้น สหกรณ์จะจ่ายเงินให้ตามระเบียบของสหกรณ์

ถ้าในปีใด จำนวนค่าหุ้นที่ถอนคืนเนื่องจากสมาชิกขาดจากสมาชิกภาพจะเกินร้อยละสิบแห่งทุนเรือนหุ้นของสหกรณ์ตามที่มีอยู่ในวันต้นปีนั้น คณะกรรมการดำเนินการมีอำนาจให้รอกการจ่ายคืนค่าหุ้นของสมาชิกที่ขาดจากสมาชิกภาพรายต่อไปในปีนั้นไว้จนถึงปีทางบัญชีใหม่ แต่เฉพาะสมาชิกที่ขาดจากสมาชิกภาพเนื่องจากตนได้โอนหรือย้าย หรือออกจากราชการ หรืองานประจำตามข้อ 32(3) โดยไม่มีความผิดนั้น คณะกรรมการดำเนินการอาจผ่อนผันเป็นพิเศษ

ในกรณีที่สมาชิกขาดจากสมาชิกภาพเพราะเหตุตามข้อ 40(4) สหกรณ์จะจ่ายค่าหุ้น เงินรับฝากเงินปันผลและเงินเฉลี่ยคืนกับดอกเบี้ยยค้างจ่ายบรรดาที่สมาชิคนั้นมีอยู่ในสหกรณ์คืนให้ตามกฎหมายล้มละลาย

ในกรณีที่สมาชิกขาดจากสมาชิกภาพเพราะเหตุตามข้อ 40 (6) (7) นั้น สหกรณ์จะจ่ายค่าหุ้นเงินปันผล และเงินเฉลี่ยคืนกับดอกเบี้ยยค้างจ่ายบรรดาที่สมาชิคนั้นมีอยู่ในสหกรณ์คืนให้ภายในเวลาอันสมควร โดยไม่มี เงินปันผลหรือเงินเฉลี่ยคืนตั้งแต่ปีที่ออกจากสหกรณ์ หรือหากสมาชิกขอให้จ่ายค่าหุ้นภายหลังวันสิ้นปีทางบัญชี โดยขอรับเงินปันผลและเงินเฉลี่ยคืนในปีนั้นภายหลังที่ที่ประชุมใหญ่ได้พิจารณาจัดสรรกำไรสุทธิประจำปีก็ได้ ส่วนเงินรับฝากและดอกเบี้ยนั้นสหกรณ์จะจ่ายให้ตามระเบียบของสหกรณ์

ในกรณีที่สหกรณ์ขาดทุนสะสมหรือมีแนวโน้มจะขาดทุนสะสม ให้ชะลอการจ่ายคืนค่าหุ้นแก่สมาชิกที่พ้นจากสมาชิกภาพในระหว่างปีจนกว่าจะปิดบัญชีประจำปี และให้คำนวณเงินค่าหุ้นจ่ายคืนต่อหุ้นที่จะจ่ายคืนแก่สมาชิกโดยนำทุนเรือนหุ้นทั้งหมดหักด้วยขาดทุนสะสมคงเหลือและหนี้สินทั้งสิ้นแล้วนำมาเฉลี่ยโดยใช้จำนวนหุ้นทั้งสิ้นเป็นฐานในการคำนวณ

เมื่อสหกรณ์มีการคำนวณมูลค่าเงินค่าหุ้นจ่ายคืนต่อหุ้นแล้ว ในปีต่อไป สหกรณ์ต้องคำนวณมูลค่าเงินค่าหุ้นจ่ายคืนต่อหุ้นให้เป็นปัจจุบันทุกปี และมูลค่าดังกล่าวจะต้องไม่สูงกว่ามูลค่าต่อหุ้นที่กำหนดไว้ในข้อ 5 จนกว่าสหกรณ์ไม่มียอดขาดทุนสะสม

ข้อ 46. การหักจำนวนเงินซึ่งสมาชิกต้องรับผิดชอบต่อสหกรณ์ ในการจ่ายคืนจำนวนเงินของสมาชิกตามข้อ 45 นั้น ให้สหกรณ์หักจำนวนเงินซึ่งสมาชิกต้องรับผิดชอบต่อสหกรณ์ออกก่อน

กลุ่มสมาชิก

ข้อ 47 กลุ่มสมาชิก สหกรณ์อาจจัดตั้งกลุ่มสมาชิกขึ้น การจัดกลุ่ม การประชุมกลุ่ม กิจกรรมของที่ประชุมกลุ่ม การเลือกตั้งจำนวนกรรมการบริหารกลุ่ม การดำรงตำแหน่ง การพ้นจากตำแหน่ง และการประชุมของคณะกรรมการบริหารกลุ่มให้เป็นไปตามที่กำหนดไว้ในระเบียบของสหกรณ์

ความรับผิดเพื่อหนี้สินของสหกรณ์

ข้อ 48 ความรับผิดของสมาชิก สมาชิกมีความรับผิดเพื่อหนี้สินของสหกรณ์จำกัดเพียงไม่เกินจำนวนเงินค่าหุ้นที่ยังสงใช้ไม่ครบมูลค่าหุ้นที่ตนถือ

หมวด 6 สมาชิกสมทบ

ข้อ 49. สมาชิกสมทบ สหกรณ์อาจรับสมาชิกสมทบได้ตามที่เห็นสมควร โดยต้องสมัครเข้าเป็นสมาชิกสมทบด้วยความสมัครใจ และมีความประสงค์จะใช้บริการต่าง ๆ ของสหกรณ์เป็นการประจำ

ข้อ 50. คุณสมบัติของสมาชิกสมทบ สมาชิกสมทบต้องมีคุณสมบัติดังนี้

- (1) เป็นผู้เห็นชอบในวัตถุประสงค์ของสหกรณ์
- (2) เป็นบุคคลธรรมดา ซึ่งบรรลุนิติภาวะและมีสัญชาติไทย
- (3) เป็น บิดา มารดา สามี ภรรยา หรือบุตรของสมาชิกที่บรรลุนิติภาวะ
- (4) เป็นผู้ที่มีความประพฤติดีงาม
- (5) เป็นผู้ที่จะปฏิบัติตามกฎหมาย ข้อบังคับ ระเบียบ มติ และคำสั่งของสหกรณ์
- (6) มิได้เป็นสมาชิกหรือสมาชิกสมทบในสหกรณ์อื่น

ข้อ 51. วิธีรับสมัครสมาชิกสมทบ ผู้ประสงค์สมัครเข้าเป็นสมาชิกสมทบต้องยื่นใบสมัครถึงสหกรณ์ตามแบบที่กำหนดไว้ โดยให้ยื่นหลักฐานแสดงความสัมพันธ์กับสหกรณ์หรือสมาชิก ตามข้อ 50 (3) โดยต้องมีสมาชิกสหกรณ์ไม่น้อยกว่าสองคนรับรอง เมื่อคณะกรรมการดำเนินการได้สอบสวนพิจารณาเห็นว่าผู้สมัครมีคุณสมบัติถูกต้องตามที่กำหนดในข้อ 50 ทั้งเห็นเป็นการสมควรแล้วก็ให้รับเข้าเป็นสมาชิกสมทบได้ และต้องจัดให้ผู้สมัครได้ลงลายมือชื่อในทะเบียนสมาชิกสมทบกับชำระค่าธรรมเนียมแรกเข้าและค่าหุ้นตามที่จะถือครบถ้วน

เมื่อสมาชิกสมทบได้ปฏิบัติตามวรรคก่อนแล้วย่อมได้สิทธิในฐานะสมาชิกสมทบ

ข้อ 52. ค่าธรรมเนียมแรกเข้าของสมาชิกสมทบ ผู้สมัครเข้าเป็นสมาชิกสมทบต้องชำระค่าธรรมเนียมแรกเข้าให้แก่สหกรณ์ คนละ 50.00 บาท ค่าธรรมเนียมแรกเข้านี้ให้ถือว่าเป็นรายได้ของสหกรณ์ จะเรียกคืนไม่ได้ไม่ว่าด้วยกรณีใดๆ

ข้อ 53 การถือหุ้น สมาชิกสมทบแต่ละรายจะต้องถือหุ้นในสหกรณ์อย่างน้อยหนึ่งหุ้น แต่ต้องไม่เกินหนึ่งในห้าของหุ้นที่ชำระแล้วทั้งหมด

การถือหุ้นแรกเข้า การชำระค่าหุ้น การแจ้งยอดจำนวนหุ้น และอื่น ๆ ให้เป็นไปตามความในข้อบังคับ หมวด 3 ว่าด้วยหุ้น โดยอนุโลม สำหรับการถือหุ้นเพิ่มให้เป็นไปตามที่กำหนดไว้ในระเบียบของสหกรณ์

ข้อ 54. สิทธิและหน้าที่ในฐานะสมาชิกสมทบ สมาชิกสมทบบมีสิทธิและหน้าที่เฉพาะในส่วนที่ไม่ขัดกับกฎหมายสหกรณ์

(ก) สิทธิของสมาชิกสมทบ มีดังนี้

- (1) รับเงินปันผลในอัตราเดียวกับสมาชิก
- (2) รับเงินเฉลี่ยคืนตามส่วนธุรกิจในอัตราเดียวกับสมาชิก
- (3) ผากเงินกับสหกรณ์ได้ทั้งเงินฝากประเภทออมทรัพย์และประเภทประจำ
- (4) กู้เงินจากสหกรณ์ได้แต่ต้องไม่เกินมูลค่าหุ้นรวมกับเงินฝากของสมาชิก

สมทบรายนั้นๆ

(ข) หน้าที่ของสมาชิกสมทบ มีดังนี้

- (1) ปฏิบัติตามกฎหมาย ระเบียบ ข้อบังคับ มติ และคำสั่งของสหกรณ์
- (2) เข้าร่วมประชุมทุกครั้งที่สหกรณ์นัดหมาย
- (3) ส่งเสริมสนับสนุนกิจการของสหกรณ์ เพื่อให้สหกรณ์เป็นองค์การที่เข้มแข็ง
- (4) สอดส่องดูแลกิจการของสหกรณ์
- (5) ร่วมมือกับคณะกรรมการดำเนินการสหกรณ์ พัฒนาสหกรณ์ให้เจริญรุ่งเรืองและ

มั่นคง

(ค) สมาชิกสมทบไม่ให้มีสิทธิในเรื่องดังต่อไปนี้

- (1) การนับชื่อเข้าเป็นองค์ประชุมในการประชุมใหญ่
- (2) การออกเสียงในเรื่องใดๆ
- (3) การเป็นกรรมการดำเนินการ
- (4) กู้ยืมเงินเกินกว่าเงินฝากรวมกับทุนเรือนหุ้นของตนเอง
- (5) การเข้าชื่อขอเปิดประชุมวิสามัญ
- (6) การเป็นผู้แทนสมาชิก

ข้อ 55. การเปลี่ยนแปลงชื่อ สัญชาติ และที่อยู่ของสมาชิกสมทบ สมาชิกสมทบคนใดมีการเปลี่ยนแปลงในเรื่องชื่อ สัญชาติและที่อยู่ ต้องแจ้งให้สหกรณ์ทราบภายในสิบห้าวันนับแต่วันที่มีการเปลี่ยนแปลง

ข้อ 56. การตั้งผู้รับโอนประโยชน์ของสมาชิกสมทบ สมาชิกสมทบอาจทำหนังสือตั้งบุคคลหนึ่งหรือหลายคนเป็นผู้รับโอนประโยชน์ในเงินค่าหุ้น เงินฝาก หรือเงินอื่นใดจากสหกรณ์เมื่อตนถึงแก่ความตาย โดยมอบไว้แก่สหกรณ์เป็นหลักฐาน หนังสือตั้งผู้รับโอนประโยชน์ดังกล่าวนี้ต้องทำตามแบบที่สหกรณ์กำหนด

ถ้าสมาชิกสมทบประสงค์จะเพิกถอนหรือเปลี่ยนแปลงการตั้งผู้รับโอนประโยชน์ที่ได้ทำไว้แล้ว ต้องทำเป็นหนังสือตามลักษณะดังกล่าวในวรรคก่อนมอบให้สหกรณ์ถือไว้

เมื่อสมาชิกสมทบตาย ให้สหกรณ์แจ้งให้ผู้รับโอนประโยชน์ตามความในวรรคก่อนทราบ และสหกรณ์ จะจ่ายเงินค่าหุ้น เงินรับฝาก เงินปันผล เงินเฉลี่ยคืน และเงินผลประโยชน์หรือเงินอื่นใด บรรดาที่สมาชิกสมทบ ผู้ตายมีอยู่ในสหกรณ์ให้แก่ผู้รับโอนประโยชน์ที่ได้ตั้งไว้ หรือถ้ามิได้ตั้งไว้ ก็คืนให้แก่บุคคลที่ได้นำหลักฐานมาแสดงให้เป็นที่พอใจคณะกรรมการดำเนินการว่าเป็นทายาทของผู้มีสิทธิได้รับเงินจำนวนดังกล่าวนั้น ทั้งนี้ ตามข้อกำหนดในข้อ 60 และข้อ 61

ให้ผู้รับโอนประโยชน์ตามความในวรรคแรก ยื่นคำขอรับเงินผลประโยชน์ต่อสหกรณ์ภายในกำหนดหนึ่งปีนับแต่วันที่สมาชิกสมทบตายหรือได้รับแจ้งจากสหกรณ์ โดยให้แนบสำเนารมณบัตรที่ทางราชการออกให้แสดงว่าสมาชิกสมทบนั้น ๆ ได้ถึงแก่ความตายไปประกอบการพิจารณาด้วย เมื่อคณะกรรมการดำเนินการได้พิจารณาและอนุมัติแล้ว สหกรณ์จะจ่ายเงินผลประโยชน์ดังกล่าวภายในสี่สิบห้าวัน ในกรณีผู้มีสิทธิรับเงินผลประโยชน์ไม่ยื่นคำขอรับเงินผลประโยชน์ หรือผู้ที่มีชื่อเป็นผู้รับโอนประโยชน์ที่สมาชิกสมทบได้จัดทำให้สหกรณ์ถือไว้ไม่มีตัวอยู่ก็ดี เมื่อพ้นกำหนดอายุความฟ้องคดีให้สหกรณ์โอนจำนวนเงินดังกล่าวไปสมทบเป็นทุนสำรองของสหกรณ์ทั้งสิ้น

การขาดจากสมาชิกภาพของสมาชิกสมทบ

ข้อ 57. การขาดจากสมาชิกภาพของสมาชิกสมทบ สมาชิกสมทбы่อมขาดจากสมาชิกภาพ เพราะเหตุใด ๆ ดังต่อไปนี้

- (1) ตาย
- (2) เป็นคนไร้ความสามารถหรือเสมือนไร้ความสามารถ
- (3) ต้องคำพิพากษาให้ล้มละลาย
- (4) ต้องคำพิพากษาถึงที่สุดให้จำคุก เว้นแต่ความผิดลหุโทษหรือความผิดอันกระทำโดย

ประมาท

- (5) ลาออกจากสหกรณ์และได้รับอนุญาตแล้ว
- (6) ขาดคุณสมบัติตามข้อบังคับข้อ 50

- (7) ถูกให้ออกจากสหกรณ์

(8) สมาชิกของสหกรณ์ซึ่งเป็นผู้เกี่ยวข้องกับสมทบตามข้อ 50(3) ต้องขาดจากสมาชิกภาพ เพราะเหตุใด ๆ ตามที่กำหนดในข้อบังคับไม่ถือเป็นเหตุให้สมาชิกสมทบรายนั้น ๆ ต้องขาดสมาชิกภาพด้วย

ข้อ 58. การลาออกจากสหกรณ์ของสมาชิกสมทบ สมาชิกสมทบอาจขอลาออกจากสหกรณ์ได้ โดยแสดงความจำนงเป็นหนังสือต่อคณะกรรมการดำเนินการและเมื่อคณะกรรมการดำเนินการได้สอบสวนพิจารณาเห็นว่าเป็นการชอบด้วยข้อบังคับและอนุญาตแล้วจึงให้ถือว่าออกจากสหกรณ์ได้

ข้อ 59. การให้ออกจากสหกรณ์ของสมาชิกสมทบ สมาชิกสมทบอาจถูกให้ออกจากสหกรณ์
เพราะเหตุใด ๆ ดังต่อไปนี้

- (1) ไม่ชำระค่าธรรมเนียมแรกเข้า
- (2) ไม่ลงลายมือชื่อในทะเบียนสมาชิกสมทบ
- (3) ไม่ปฏิบัติตามกฎหมาย ข้อบังคับ ระเบียบ มติและคำสั่งของสหกรณ์
- (4) แสดงตนเป็นปฏิปักษ์หรือทำให้เสื่อมเสียต่อสหกรณ์หรือชบวนการสหกรณ์

ไม่ว่าโดยประการใด ๆ

เมื่อคณะกรรมการดำเนินการได้สอบสวนพิจารณาปรากฏว่าสมาชิกสมทบมีเหตุใด ๆ
ดังกล่าวข้างต้น และได้ลงมติให้สมาชิกสมทบออกโดยคะแนนเสียงไม่น้อยกว่าสองในสามแห่งจำนวน
กรรมการดำเนินการที่มีอยู่ทั้งหมดในขณะนั้นแล้ว ก็เป็นอันถือว่าสมาชิกสมทบนั้นถูกให้ออกจากสหกรณ์

ข้อ 60. การจ่ายเงินจำนวนเงินของสมาชิกสมทบที่ขาดจากสมาชิกภาพ ในกรณีที่สมาชิก
สมทบขาดจากสมาชิกภาพเพราะเหตุตามข้อ 57 (1) (2) (4) และ (5) สหกรณ์จะจ่ายเงินค่าหุ้นที่สมาชิก
สมทบบมีอยู่ในสหกรณ์ ให้ก่อนค่าหุ้นของสมาชิกสมทบซึ่งออกเพราะเหตุอื่น พร้อมด้วยเงินปันผลและเงิน
เฉลี่ยคืนค้างจ่ายบรรดาที่สมาชิกสมทบนั้นมีอยู่ในสหกรณ์คืนให้แก่ผู้มีสิทธิได้รับ โดยเฉพาะค่าหุ้นนั้นผู้มี
สิทธิได้รับจะเรียกให้สหกรณ์จ่ายเงินคืนทันทีโดยไม่มีเงินปันผลหรือเงินเฉลี่ยคืนสำหรับปีที่อยู่ก่อนนั้น หรือจะ
เรียกให้จ่ายเงินหลังจากวันสิ้นปีทางบัญชีที่ออกโดยได้รับเงินปันผลและเงินเฉลี่ยคืนสำหรับปีที่อยู่ก่อนนั้นด้วย
ในเมื่อที่ประชุมใหญ่มีมติให้จัดสรรกำไรสุทธิประจำปีนั้นแล้วก็ได้ที่สุดแต่จะเลือก ส่วนเงินรับฝากและ
ดอกเบี่ยนั้นสหกรณ์จะจ่ายเงินให้ตามระเบียบของสหกรณ์

ถ้าในปีใด จำนวนค่าหุ้นที่ถอนคืนเนื่องจากสมาชิกสมทบขาดจากสมาชิกภาพจะเกินร้อยละสิบ
แห่งทุนเรือนหุ้นของสหกรณ์ตามที่มีอยู่ในวันต้นปีนั้น คณะกรรมการดำเนินการมีอำนาจให้รอกการจ่ายเงิน
ค่าหุ้นของสมาชิกที่ขาดจากสมาชิกภาพรายต่อไปในปีนั้นไว้จนถึงปีทางบัญชีใหม่

ในกรณีที่สมาชิกสมทบขาดจากสมาชิกภาพเพราะเหตุตามข้อ 57 (3) สหกรณ์จะจ่ายค่าหุ้น
เงินรับฝาก เงินปันผลและเงินเฉลี่ยคืนกับดอกเบี่ยค้างจ่ายบรรดาที่สมาชิกสมทบนั้นมีอยู่ในสหกรณ์
คืนให้ตามกฎหมายล้มละลาย

ในกรณีที่สมาชิกสมทบขาดจากสมาชิกภาพเพราะเหตุตามข้อ 57 (6) (7) (8) สหกรณ์จะจ่าย
ค่าหุ้นเงินปันผลและเงินเฉลี่ยคืนกับดอกเบี่ยค้างจ่ายบรรดาที่สมาชิกสมทบนั้นมีอยู่ในสหกรณ์คืนให้ภายใน
เวลาอัน สมควรโดยไม่มีเงินปันผลหรือเงินเฉลี่ยคืนตั้งแต่ปีที่อยู่ก่อนจากสหกรณ์ หรือหากสมาชิกสมทบ
ขอให้จ่ายค่าหุ้น ภายหลังจากวันสิ้นปีทางบัญชี โดยขอรับเงินปันผลและเงินเฉลี่ยคืนในปีนั้นภายหลังที่
ประชุมใหญ่ได้พิจารณาจัดสรรกำไรสุทธิประจำปีก็ได้ ส่วนเงินรับฝากและดอกเบี่ยนั้นสหกรณ์จะจ่ายให้
ตามระเบียบของสหกรณ์

ในกรณีสหกรณ์ขาดทุนสะสมหรือมีแนวโน้มจะขาดทุนสะสม ให้ชะลอการจ่ายคืนค่าหุ้นแก่สมาชิกสมทบที่พ้นจากสมาชิกภาพในระหว่างปีจนกว่าจะปิดบัญชีประจำปี และให้คำนวณเงินค่าหุ้นจ่ายคืนต่อหุ้นที่จะจ่ายคืนแก่สมาชิกสมทบโดยนำทุนเรือนหุ้นทั้งหมดหักด้วยขาดทุนสะสมคงเหลือและหนี้สินทั้งสิ้นแล้วนำมาเฉลี่ยโดยใช้จำนวนหุ้นทั้งสิ้นเป็นฐานในการคำนวณ

เมื่อสหกรณ์มีการคำนวณมูลค่าเงินค่าหุ้นจ่ายคืนต่อหุ้นแล้ว ในปีต่อไป สหกรณ์ต้องคำนวณมูลค่าเงินค่าหุ้นจ่ายคืนต่อหุ้นให้เป็นปัจจุบันทุกปี และมูลค่าดังกล่าวจะต้องไม่สูงกว่ามูลค่าต่อหุ้นที่กำหนดไว้ในข้อ 5 จนกว่าสหกรณ์ไม่มียอดขาดทุนสะสม

ข้อ 61. การหักจำนวนเงินซึ่งสมาชิกสมทบต้องรับผิดชอบต่อสหกรณ์ ในการจ่ายคืนจำนวนเงินของสมาชิกสมทบตามข้อ 60 นั้น ให้สหกรณ์หักจำนวนเงินซึ่งสมาชิกสมทบต้องรับผิดชอบต่อสหกรณ์ออกก่อน

ข้อ 62. การถอนชื่อสมาชิกสมทบออกจากทะเบียนสมาชิก ในกรณีที่สมาชิกสมทบออกสหกรณ์ไม่ว่าเพราะเหตุใด ให้คณะกรรมการดำเนินการถอนชื่อสมาชิกออกจากทะเบียนสมาชิกสมทบ

หมวด 7

การประชุมใหญ่

ข้อ 63. การประชุมใหญ่สามัญ ให้คณะกรรมการดำเนินการเรียกประชุมใหญ่สามัญปีละหนึ่งครั้งภายในหนึ่งร้อยห้าสิบวันนับแต่วันสิ้นปีทางบัญชีของสหกรณ์

ข้อ 64 การประชุมใหญ่วิสามัญ สหกรณ์สามารถจัดการประชุมใหญ่วิสามัญได้ด้วยเหตุดังนี้

(1) คณะกรรมการดำเนินการจะเรียกประชุมใหญ่วิสามัญเมื่อใดก็ได้เมื่อมีเหตุ

อันสมควร

(2) นายทะเบียนสหกรณ์มีหนังสือแจ้งให้เรียกประชุมใหญ่วิสามัญ

(3) สหกรณ์ขาดทุนเกินกึ่งของจำนวนทุนเรือนหุ้นที่ชำระแล้ว เพื่อพิจารณาแผนปรับปรุงการดำเนินงาน และต้องเรียกโดยไม่ชักช้า แต่ไม่เกินสามสิบวันนับแต่วันที่สหกรณ์ทราบ

(4) สมาชิกจำนวนไม่น้อยกว่าหนึ่งในห้าของจำนวนสมาชิกทั้งหมดหรือไม่น้อยกว่าหนึ่งร้อยคน¹ หรือผู้แทนสมาชิกจำนวนไม่น้อยกว่าหนึ่งในห้าของจำนวนผู้แทนสมาชิกทั้งหมดหรือไม่น้อยกว่าห้าสิบคน ลงลายมือชื่อทำหนังสือร้องขอต่อคณะกรรมการดำเนินการให้เรียกประชุมใหญ่วิสามัญ

คณะกรรมการดำเนินการต้องเรียกประชุมใหญ่วิสามัญภายในสามสิบวันนับแต่วันที่ได้รับคำร้องขอ ถ้าคณะกรรมการดำเนินการไม่เรียกประชุมใหญ่วิสามัญภายในกำหนดระยะเวลาดังกล่าวให้นายทะเบียนสหกรณ์มีอำนาจเรียกประชุมใหญ่วิสามัญได้ภายในระยะเวลาที่เห็นสมควร

ข้อ 65. การประชุมใหญ่โดยผู้แทนสมาชิก กรณีที่สหกรณ์มีสมาชิกเกินกว่าห้าร้อยคน ให้การประชุมใหญ่ประกอบด้วยผู้แทนสมาชิกเท่านั้น

ข้อ 66. การเลือกตั้งและการดำรงตำแหน่งผู้แทนสมาชิก

(1) สมาชิกเท่านั้นมีสิทธิได้รับเลือกตั้งเป็นผู้แทนสมาชิก และให้ดำเนินการเลือกตั้งตามระเบียบของสหกรณ์

(2) การเลือกตั้งผู้แทนสมาชิกคราวหนึ่ง ๆ ให้กระทำในที่ประชุมกลุ่มก่อนการประชุมใหญ่สามัญของสหกรณ์ไม่น้อยกว่าสามสิบวัน และให้ประธานกลุ่มหรือเลขานุการกลุ่ม (ถ้ามี) หรือตัวแทนกลุ่มแจ้งรายชื่อผู้แทนสมาชิกในกลุ่มของตนต่อสหกรณ์โดยมิชักช้า

(3) ให้ที่ประชุมกลุ่มดำเนินการเลือกตั้งผู้แทนสมาชิก โดยอัตราส่วนจำนวนสมาชิก ยี่สิบคนต่อผู้แทนสมาชิกหนึ่งคน ถ้าเศษของอัตราส่วนดังกล่าวเกินกึ่งหนึ่งให้เลือกตั้งผู้แทนสมาชิกเพิ่มขึ้นอีกหนึ่งคน ในจำนวนนี้ให้ประธานกลุ่ม (ถ้ามี) หรือตัวแทนกลุ่มเป็นผู้แทนสมาชิกโดยตำแหน่ง โดยให้นับรวมอยู่ในจำนวนผู้แทนสมาชิกที่กลุ่มพึงเลือกตั้งได้

อนึ่ง จำนวนผู้แทนสมาชิกจะมีน้อยกว่าหนึ่งร้อยคนไม่ได้

(4) ให้ผู้แทนสมาชิกอยู่ในตำแหน่งคราวละหนึ่งปีทางบัญชีของสหกรณ์ ถ้ายังไม่มี การเลือกตั้งผู้แทนสมาชิกใหม่ ก็ให้ผู้แทนสมาชิกคนเดิมอยู่ในตำแหน่งต่อไปพลางก่อน

ข้อ 67. การพ้นจากตำแหน่ง ผู้แทนสมาชิกพ้นจากตำแหน่ง เมื่อ

- (1) ครบวาระหรือมีการเลือกตั้งผู้แทนสมาชิกใหม่
- (2) ลาออกโดยยื่นใบลาออกต่อที่ประชุมกลุ่มซึ่งตนสังกัด
- (3) ออกจากกลุ่มที่ตนสังกัด
- (4) ขาดจากสมาชิกภาพ
- (5) ที่ประชุมกลุ่มซึ่งตนสังกัดลงมติถอดถอน

ข้อ 68. ตำแหน่งผู้แทนสมาชิกว่างก่อนถึงคราวออกตามวาระ ถ้าผู้แทนสมาชิกพ้นจากตำแหน่งไม่ว่าด้วยประการใด ๆ จนทำให้จำนวนผู้แทนสมาชิกเหลือไม่ถึงหนึ่งร้อยคนหรือเหลือไม่ถึงสามในสี่ของจำนวนผู้แทนสมาชิกทั้งหมด ก็ให้ที่ประชุมกลุ่มดำเนินการเลือกตั้งผู้แทนสมาชิกให้ครบตามจำนวนที่ว่างลง และให้ผู้แทนสมาชิกที่ได้รับเลือกตั้งอยู่ในตำแหน่งได้เพียงเท่าที่กำหนดเวลาที่ผู้ซึ่งตนแทนนั้นชอบจะอยู่ได้

ข้อ 69. การแจ้งกำหนดการประชุมใหญ่ เมื่อมีการประชุมใหญ่ทุกคราว ให้สหกรณ์มีหนังสือแจ้งวันเวลา สถานที่ และเรื่องที่จะประชุมให้บรรดาสมาชิกหรือผู้แทนสมาชิกทราบล่วงหน้าไม่น้อยกว่าเจ็ดวัน แต่ถ้การประชุมนั้นเป็นการด่วน อาจแจ้งล่วงหน้าได้ตามสมควร และอาจแจ้งสมาชิกให้ทราบทางทางไปรษณีย์อิเล็กทรอนิกส์ก็ได้ ทั้งนี้ ให้ประธานกรรมการหรือรองประธานกรรมการหรือเลขานุการเป็นผู้ลงลายมือชื่อในหนังสือนั้น และต้องแจ้งให้เจ้าหน้าที่จากกรมส่งเสริมสหกรณ์และกรมตรวจบัญชีสหกรณ์ทราบล่วงหน้า ในโอกาสเดียวกันกับที่แจ้งให้สมาชิก หรือผู้แทนสมาชิกทราบด้วย

ข้อ 70. องค์ประชุมในการประชุมใหญ่ การประชุมใหญ่ของสหกรณ์ต้องมีสมาชิกมาประชุม ไม่น้อยกว่ากึ่งหนึ่งของจำนวนสมาชิกทั้งหมดหรือไม่น้อยกว่าหนึ่งร้อยคน ในกรณีเป็นการประชุมใหญ่โดยผู้แทนสมาชิกต้องมีผู้แทนสมาชิกมาประชุมไม่น้อยกว่ากึ่งหนึ่งของจำนวนผู้แทนสมาชิกทั้งหมดหรือไม่น้อยกว่าหนึ่งร้อยคนจึงจะเป็นองค์ประชุม

ในกรณีที่ที่ประชุมใหญ่โดยผู้แทนสมาชิก สมาชิกทั่วไปสามารถเข้าร่วมประชุมใหญ่ในฐานะผู้สังเกตการณ์ได้ แต่ไม่มีสิทธินับเป็นองค์ประชุม หรือออกเสียงและได้รับเลือกตั้งเป็นกรรมการดำเนินการในการประชุมใหญ่ สมาชิกหรือผู้แทนสมาชิกจะมอบอำนาจให้ผู้อื่นมาประชุมแทนตนไม่ได้

ข้อ 71. การเรียกประชุมใหญ่ครั้งที่สอง ในการประชุมใหญ่ของสหกรณ์ ถ้าสมาชิก หรือผู้แทนสมาชิกแล้วแต่กรณี มาประชุมไม่ครบองค์ประชุมตามข้อ 70 วรรคแรก ให้นำประชุมใหญ่อีกครั้งหนึ่งภายในสิบสี่วันนับแต่วันนัดประชุมใหญ่ครั้งแรก ในการประชุมครั้งหลังนี้ ถ้ามิใช่การประชุมใหญ่วิสามัญที่สมาชิกหรือผู้แทนสมาชิกร้องขอให้เรียกประชุมแล้ว เมื่อมีสมาชิกหรือผู้แทนสมาชิกแล้วแต่กรณีมาประชุมไม่น้อยกว่าหนึ่งในสิบของจำนวนสมาชิกหรือผู้แทนสมาชิกทั้งหมด หรือไม่น้อยกว่าสามสิบคนก็ให้ถือเป็นองค์ประชุม แต่ถ้าเป็นการประชุมใหญ่วิสามัญที่สมาชิกหรือผู้แทนสมาชิกร้องขอให้เรียกประชุมเมื่อมีสมาชิกหรือผู้แทนสมาชิกมาประชุมมีจำนวนไม่ถึงที่จะเป็นองค์ประชุมตามที่กล่าวในข้อ 70 วรรคแรกก็ให้งดประชุม

ข้อ 72. อำนาจหน้าที่ของที่ประชุมใหญ่ ที่ประชุมใหญ่มีอำนาจหน้าที่พิจารณา วินิจฉัยเกี่ยวกับการดำเนินการของสหกรณ์ ในข้อต่อไปนี้

- (1) รับทราบเรื่องการรับสมาชิกเข้าใหม่ สมาชิกออกจากสหกรณ์ การเลือกตั้งผู้แทนสมาชิก และวินิจฉัยข้ออุทธรณ์ของผู้สมัครซึ่งมิได้รับเลือกเข้าเป็นสมาชิก และสมาชิกที่ถูกให้ออกจากสหกรณ์
- (2) เลือกตั้งและถอดถอนกรรมการดำเนินการหรือถอดถอนคณะกรรมการดำเนินการและผู้ตรวจสอบกิจการของสหกรณ์
- (3) อนุมัติงบการเงินประจำปี และจัดสรรกำไรสุทธิประจำปีของสหกรณ์
- (4) รับทราบรายงานประจำปีแสดงผลการดำเนินงานของสหกรณ์จากคณะกรรมการดำเนินการและผลการตรวจสอบประจำปีจากผู้ตรวจสอบกิจการ
- (5) กำหนดค่าตอบแทนในการปฏิบัติหน้าที่หรือค่าตอบแทนอื่นของผู้ตรวจสอบกิจการ
- (6) กำหนดวงเงินการกู้ยืมหรือการค้ำประกันของสหกรณ์
- (7) อนุมัติแผนงานและงบประมาณรายจ่ายประจำปีของสหกรณ์ หรือแผนงานปรับปรุงการดำเนินงานของสหกรณ์
- (8) กำหนดค่าเบี้ยเลี้ยง ค่าพาหนะ ค่าเช่าที่พัก และค่าเบี้ยประชุมของกรรมการดำเนินการ กรรมการอื่น ๆ อนุกรรมการ ที่ปรึกษาและที่ปรึกษากิตติมศักดิ์
- (9) พิจารณาแก้ไขเพิ่มเติมข้อบังคับ

(10) เห็นชอบให้แยกสหกรณ์ ควบสหกรณ์ เลิกสหกรณ์ เข้าร่วมจัดตั้งหรือเป็นสมาชิก
ชุมนุมสหกรณ์

(11) รับทราบเรื่องการดำเนินงานของสันนิบาตสหกรณ์แห่งประเทศไทยและชุมนุม
สหกรณ์ที่สหกรณ์นี้เป็นสมาชิกอยู่

(12) พิจารณาและปฏิบัติตามคำสั่งหรือหนังสือหรือคำแนะนำของนายทะเบียนสหกรณ์
รองนายทะเบียนสหกรณ์ ผู้ตรวจการสหกรณ์ ผู้สอบบัญชี หรือพนักงานเจ้าหน้าที่ซึ่งนายทะเบียน
สหกรณ์มอบหมาย

(13) กำหนดรูปการซึ่งสหกรณ์คิดจะทำเป็นเครื่องเกื้อหนุนบรรดาสมาชิกตาม
วัตถุประสงค์ของสหกรณ์

(14) พิจารณาวินิจฉัยเรื่องทั้งปวงที่ข้อบังคับไม่ได้กำหนดให้เป็นอำนาจของผู้ใดเป็นการ
เฉพาะ

หมวด 8

คณะกรรมการดำเนินการ และคณะอนุกรรมการ

คณะกรรมการดำเนินการ

ข้อ 73. คณะกรรมการดำเนินการ ให้สหกรณ์มีคณะกรรมการดำเนินการประกอบด้วย
ประธานกรรมการหนึ่งคน และกรรมการดำเนินการอีกสิบสี่คน ซึ่งที่ประชุมใหญ่เลือกตั้งจากสมาชิก
โดยกรรมการอย่างน้อยสามคน ต้องเป็นผู้มีคุณสมบัติด้านการเงิน การบัญชี การบริหารจัดการ
เศรษฐศาสตร์ หรือผ่านการฝึกอบรมตามหลักสูตรในด้านดังกล่าวหรือด้านอื่นตามที่คณะกรรมการ
พัฒนาการสหกรณ์แห่งชาติกำหนด

การเลือกตั้งกรรมการตามวรรคแรกให้กระทำโดยวิธีการเปิดเผย และให้กรรมการดำเนินการ
เลือกตั้งในระหว่างกันเองขึ้นดำรงตำแหน่งรองประธานกรรมการคนหนึ่งหรือหลายคน เลขานุการคนหนึ่ง
และเหรัญญิกคนหนึ่ง นอกนั้นเป็นกรรมการ และปิดประกาศให้ทราบโดยทั่วกัน ณ สำนักงานสหกรณ์ หรือ
ประกาศทางอิเล็กทรอนิกส์

ข้อ 74 ห้ามมิให้บุคคลซึ่งมีลักษณะดังต่อไปนี้เป็นที่กรรมการดำเนินการ

(1) เคยได้รับโทษจำคุกโดยคำพิพากษาถึงที่สุดให้จำคุก เว้นแต่เป็นโทษสำหรับ
ความผิดที่ได้กระทำโดยประมาทหรือความผิดลหุโทษ

(2) เคยถูกไล่ออก ปลดออก หรือให้ออกจากราชการ องค์กร หน่วยงานของรัฐ
หรือเอกชนฐานทุจริตต่อหน้าที่

(3) เคยถูกให้พ้นจากตำแหน่งกรรมการหรือผู้จัดการหรือมีคำวินิจฉัยเป็นที่สุดท้ายให้พ้นจากตำแหน่งกรรมการหรือผู้จัดการตามคำสั่งนายทะเบียนสหกรณ์

(4) เคยถูกที่ประชุมใหญ่มีมติให้ถอดถอนออกจากตำแหน่งกรรมการเพราะเหตุทุจริตต่อหน้าที่

(5) เป็นกรรมการหรือผู้จัดการในสหกรณ์ถูกสั่งเลิกตามมาตรา 89/3 วรรคสอง แห่งพระราชบัญญัติสหกรณ์ พ.ศ. 2542 และที่แก้ไขเพิ่มเติม

(6) ผิดนัดชำระเงินต้นหรือดอกเบี้ยกับสหกรณ์ที่ตนเป็นสมาชิกในระยะเวลาสองปีทางบัญชีก่อนวันที่ได้รับการเลือกตั้งเป็นกรรมการหรือวันที่ทำสัญญาจ้างเป็นผู้จัดการหรือในขณะที่ดำรงตำแหน่งนั้น

(7) เป็นผู้ที่สหกรณ์ หรือนายทะเบียนสหกรณ์ หรือรองนายทะเบียนสหกรณ์ พ้องดำเนินคดีในทางแพ่งหรือทางอาญาในข้อกล่าวหาที่กระทำให้สหกรณ์เกิดความเสียหายซึ่งศาลได้รับฟ้องหรือประทับรับรองฟ้องแล้ว หรือเคยต้องคำพิพากษาถึงที่สุดให้ชดเชยค่าเสียหายแก่สหกรณ์ในการกระทำที่ก่อให้เกิดความเสียหายต่อสหกรณ์

(8) เคยถูกธนาคารแห่งประเทศไทย สำนักงานคณะกรรมการกำกับหลักทรัพย์และตลาดหลักทรัพย์หรือสำนักงานคณะกรรมการกำกับและส่งเสริมการประกอบธุรกิจประกันภัย สั่งถอดถอนจากการเป็นกรรมการ ผู้จัดการ ผู้มีอำนาจในการจัดการ หรือที่ปรึกษาของผู้ให้บริการทางการเงินซึ่งอยู่ภายใต้การกำกับดูแลของหน่วยงานดังกล่าว เว้นแต่จะพ้นระยะเวลาที่กำหนดห้ามดำรงตำแหน่งดังกล่าวแล้วหรือได้รับการยกเว้นจากหน่วยงานกำกับดูแล แล้วแต่กรณี

(9) มีหรือเคยมีส่วนร่วมในการประกอบธุรกิจหรือการดำเนินกิจการใด ๆ อันผิดกฎหมายที่มีลักษณะเป็นการหลอกลวงผู้อื่นหรือฉ้อโกงประชาชน หรือเกี่ยวข้องกับคดีอาชญากรรม

(10) เป็นหรือเคยเป็นบุคคลล้มละลาย

(11) เป็นกรรมการหรือผู้จัดการของสหกรณ์อื่น เว้นแต่เป็นกรรมการของชุมนุมสหกรณ์ที่สหกรณ์นั้นเป็นสมาชิกอยู่ได้อีกไม่เกินหนึ่งแห่ง

(12) เป็นกรรมการของสหกรณ์ซึ่งพ้นจากตำแหน่งผู้จัดการสหกรณ์นั้นไม่เกินหนึ่งปี หรือเป็นผู้จัดการสหกรณ์ซึ่งพ้นจากตำแหน่งกรรมการของสหกรณ์นั้นไม่เกินหนึ่งปี แล้วแต่กรณี

(13) ผิดนัดชำระเงินต้นหรือดอกเบี้ยเกินกว่าเก้าสิบวันกับนิติบุคคลที่เป็นสมาชิกของบริษัทข้อมูลเครดิตตามกฎหมายว่าด้วยการประกอบธุรกิจข้อมูลเครดิตในระยะเวลาสองปีก่อนวันที่ได้รับการเลือกตั้งเป็นกรรมการหรือวันที่ทำสัญญาจ้างเป็นผู้จัดการหรือในขณะที่ดำรงตำแหน่งนั้น

(14) เป็นผู้ที่สำนักงานป้องกันและปราบปรามการฟอกเงินประกาศรายชื่อให้เป็นบุคคลที่ถูกกำหนดตามมาตรา 7 ของกฎหมายว่าด้วยการป้องกันและปราบปรามการสนับสนุนทางการเงินแก่การก่อการร้ายและการแพร่ขยายอาวุธที่มีอานุภาพทำลายล้างสูง

(15) ผู้ซึ่งเป็นเจ้าหน้าที่ในสหกรณ์นี้

ข้อ 75. อำนาจหน้าที่ของกรรมการดำเนินการแต่ละตำแหน่ง

(ก) ประธานกรรมการ มีอำนาจหน้าที่ดังนี้

- (1) เป็นประธานในที่ประชุมใหญ่และที่ประชุมคณะกรรมการดำเนินการ และควบคุมการประชุมดังกล่าวให้เป็นไปด้วยความเรียบร้อย
- (2) ควบคุมดูแลการดำเนินงานทั่วไปของสหกรณ์ให้เป็นไปด้วยความเรียบร้อยและอยู่ในวัตถุประสงค์ของสหกรณ์
- (3) ลงลายมือชื่อในเอกสารต่าง ๆ ในนามสหกรณ์ตามที่กำหนดไว้ในข้อบังคับนี้
- (4) ดำเนินการอื่นๆ ตามที่คณะกรรมการดำเนินการมอบหมายให้ภายใต้กฎหมาย ข้อบังคับ ระเบียบ มติ และคำสั่งของสหกรณ์

(ข) รองประธานกรรมการ มีอำนาจหน้าที่ดังนี้

- (1) ปฏิบัติการในอำนาจหน้าที่ของประธานกรรมการแทนประธานกรรมการ เมื่อประธานกรรมการไม่อยู่หรือไม่อาจปฏิบัติหน้าที่ได้ หรือเมื่อตำแหน่งประธานกรรมการว่างลง
- (2) ปฏิบัติการตามที่ประธานกรรมการมอบหมายให้
- (3) ดำเนินการอื่น ๆ ตามที่คณะกรรมการดำเนินการมอบหมายให้ภายใต้กฎหมาย ข้อบังคับ ระเบียบ มติ และคำสั่งของสหกรณ์

(ค) เลขานุการ มีอำนาจหน้าที่ดังนี้

- (1) จัดทำรายงานการประชุมใหญ่ และรายงานการประชุมคณะกรรมการดำเนินการ ทุกครั้ง
- (2) ดูแลรักษาเอกสาร และรายงานการประชุมของสหกรณ์ให้เรียบร้อยอยู่เสมอ
- (3) แจ้งนัดประชุมไปยังบรรดาสมาชิก หรือกรรมการดำเนินการ แล้วแต่กรณี
- (4) ดำเนินการอื่นๆ ตามที่คณะกรรมการดำเนินการมอบหมายให้ภายใต้กฎหมาย ข้อบังคับ ระเบียบ มติ และคำสั่งของสหกรณ์

(ง) ทรัพย์สิน มีอำนาจหน้าที่ดังนี้

- (1) ควบคุม ดูแล ตรวจสอบการรับจ่ายและเก็บรักษาเงินและทรัพย์สินของสหกรณ์ให้เป็นไปโดยถูกต้องเรียบร้อย
- (2) ดำเนินการอื่นๆ ตามที่คณะกรรมการดำเนินการมอบหมายให้ภายใต้กฎหมาย ข้อบังคับ ระเบียบ มติ และคำสั่งของสหกรณ์

ข้อ 76. กำหนดเวลาอยู่ในตำแหน่ง

คณะกรรมการดำเนินการมีวาระอยู่ในตำแหน่งคราวละสองปีนับแต่วันเลือกตั้ง ในวาระเริ่มแรกเมื่อครบหนึ่งปีนับแต่วันเลือกตั้ง คณะกรรมการดำเนินการทั้งคณะให้กรรมการดำเนินการสหกรณ์ออกจากตำแหน่งเป็นจำนวนหนึ่งในสองของกรรมการดำเนินการทั้งหมด โดยวิธีจับสลาก (ถ้ามีเศษให้ปัดขึ้น) และให้ถือว่าเป็นการพ้นจากตำแหน่งตามวาระ ในปีต่อไปให้กรรมการดำเนินการที่อยู่ในตำแหน่งจนครบวาระออกจากตำแหน่งสลับกันไปทุก ๆ ปี

เมื่อครบกำหนดแล้ว หากยังไม่มี การเลือกตั้งคณะกรรมการดำเนินการแทนตำแหน่งที่ว่างลงตาม วาระ ก็ให้คณะกรรมการดำเนินการชุดเดิมรักษาการไปจนกว่าจะมีการเลือกตั้งคณะกรรมการดำเนินการ แทนตำแหน่งที่ว่างลงตามวาระ แต่ต้องไม่เกินหนึ่งร้อยห้าสิบวันนับแต่วันสิ้นปีทางบัญชีของสหกรณ์ กรรมการดำเนินการซึ่งพ้นจากตำแหน่งอาจได้รับเลือกตั้งซ้ำอีกได้ แต่ต้องไม่เกินสองวาระ ติดต่อกัน

ในกรณีที่กรรมการดำเนินการต้องพ้นจากตำแหน่งทั้งคณะ ให้คณะกรรมการดำเนินการที่ได้รับ เลือกตั้งใหม่อยู่ในตำแหน่งได้เช่นเดียวกับคณะกรรมการดำเนินการชุดแรก และให้นำความในวรรคแรก มาใช้บังคับโดยอนุโลม

ข้อ 77. การพ้นจากตำแหน่ง กรรมการดำเนินการต้องพ้นจากตำแหน่ง เพราะเหตุอย่างหนึ่ง อย่างไม่ใด ดังต่อไปนี้

- (1) ถึงคราวออกตามวาระ
- (2) ลาออก โดยแสดงความจำนงเป็นหนังสือต่อคณะกรรมการดำเนินการ หรือลาออก ต่อที่ประชุมใหญ่ของสหกรณ์
- (3) ขาดจากสมาชิกภาพ หรือย้ายออกนอกสังกัด ภ.จว.ขอนแก่น หรือออกจากราชการ
- (4) เข้ารับตำแหน่งหน้าที่ประจำในสหกรณ์นี้
- (5) มีลักษณะต้องห้ามตามข้อ 74
- (6) ที่ประชุมใหญ่ลงมติถอดถอนทั้งคณะหรือรายบุคคล
- (7) นายทะเบียนสหกรณ์สั่งให้ออกทั้งคณะหรือรายบุคคล
- (8) ขาดประชุมคณะกรรมการดำเนินการติดต่อกันสามครั้ง โดยไม่มีเหตุอันควร ให้กรรมการดำเนินการผู้มีส่วนได้เสียตาม (7) อุทธรณ์ต่อคณะกรรมการพิจารณาอุทธรณ์ ได้ภายในสามสิบวันนับแต่วันที่รับทราบคำสั่ง คำวินิจฉัยของคณะกรรมการพิจารณาอุทธรณ์ให้เป็นที่สุด

เมื่อคณะกรรมการดำเนินการได้สอบสวนพิจารณาปรากฏว่า กรรมการดำเนินการมีเหตุตาม (8) และได้ลงมติโดยคะแนนเสียงไม่น้อยกว่าสองในสามแห่งจำนวนกรรมการดำเนินการที่มีอยู่ทั้งหมด ในขณะนั้นยกเว้นผู้มีส่วนได้เสีย ก็เป็นอันถือว่ากรรมการดำเนินการรายนั้นต้องพ้นจากตำแหน่ง

กรณีที่ที่ประชุมใหญ่ลงมติถอดถอนให้กรรมการดำเนินการพ้นจากตำแหน่งทั้งคณะ ให้ที่ประชุมใหญ่ครั้งนั้นเลือกตั้งคณะกรรมการดำเนินการใหม่ทั้งคณะ และอยู่ในตำแหน่งได้เช่นเดียวกับ คณะกรรมการดำเนินการชุดแรก

เมื่อครบกำหนดแล้ว หากยังไม่มีทางเลือกตั้งคณะกรรมการดำเนินการแทนตำแหน่งที่ว่างลงตามวาระ ก็ให้คณะกรรมการดำเนินการชุดเดิมรักษาการไปจนกว่าจะมีการเลือกตั้งคณะกรรมการดำเนินการแทนตำแหน่งที่ว่างลงตามวาระ แต่ต้องไม่เกินหนึ่งร้อยห้าสิบวันนับแต่วันสิ้นปีทางบัญชีของสหกรณ์
กรรมการดำเนินการซึ่งพ้นจากตำแหน่งอาจได้รับเลือกตั้งซ้ำอีกได้ แต่ต้องไม่เกินสองวาระติดต่อกัน

ในกรณีที่กรรมการดำเนินการต้องพ้นจากตำแหน่งทั้งคณะ ให้คณะกรรมการดำเนินการที่ได้รับเลือกตั้งใหม่อยู่ในตำแหน่งได้เช่นเดียวกับคณะกรรมการดำเนินการชุดแรก และให้นำความในวรรคแรกมาใช้บังคับโดยอนุโลม

ข้อ 77. การพ้นจากตำแหน่ง กรรมการดำเนินการต้องพ้นจากตำแหน่ง เพราะเหตุอย่างหนึ่งอย่างใด ดังต่อไปนี้

- (1) ถึงคราวออกตามวาระ
- (2) ลาออก โดยแสดงความจำนงเป็นหนังสือต่อคณะกรรมการดำเนินการ หรือลาออกต่อที่ประชุมใหญ่ของสหกรณ์
- (3) ขาดจากสมาชิกภาพ หรือย้ายออกนอกสังกัด ภ.จว.ขอนแก่น หรือออกจากราชการ
- (4) เข้ารับตำแหน่งหน้าที่ประจำในสหกรณ์นี้
- (5) มีลักษณะต้องห้ามตามข้อ 74
- (6) ที่ประชุมใหญ่ลงมติถอดถอนทั้งคณะหรือรายบุคคล
- (7) นายทะเบียนสหกรณ์สั่งให้ออกทั้งคณะหรือรายบุคคล
- (8) ขาดประชุมคณะกรรมการดำเนินการติดต่อกันสามครั้ง โดยไม่มีเหตุอันควร

ให้กรรมการดำเนินการผู้มีส่วนได้เสียตาม (7) อุทธรณ์ต่อคณะกรรมการพิจารณาอุทธรณ์ได้ภายในสามสิบวันนับแต่วันที่รับทราบคำสั่ง คำวินิจฉัยของคณะกรรมการพิจารณาอุทธรณ์ให้เป็นที่สุด

เมื่อคณะกรรมการดำเนินการได้สอบสวนพิจารณาปรากฏว่า กรรมการดำเนินการมีเหตุตาม (8) และได้ลงมติโดยคะแนนเสียงไม่น้อยกว่าสองในสามแห่งจำนวนกรรมการดำเนินการที่มีอยู่ทั้งหมดในขณะนั้นยกเว้นผู้มีส่วนได้เสีย ก็เป็นอันถือว่ากรรมการดำเนินการรายนั้นต้องพ้นจากตำแหน่ง

กรณีที่ที่ประชุมใหญ่ลงมติถอดถอนให้กรรมการดำเนินการพ้นจากตำแหน่งทั้งคณะ ให้ที่ประชุมใหญ่ครั้งนั้นเลือกตั้งคณะกรรมการดำเนินการใหม่ทั้งคณะ และอยู่ในตำแหน่งได้เช่นเดียวกับคณะกรรมการดำเนินการชุดแรก

ข้อ 78. ตำแหน่งว่างก่อนถึงคราวออกตามวาระ ถ้าตำแหน่งกรรมการดำเนินการว่างลงก่อนถึงคราวออกตามวาระ (เว้นแต่เพราะเหตุตามข้อ 77 (7)) ให้กรรมการดำเนินการที่ยังดำรงตำแหน่งอยู่ดำเนินการต่อไปจนกว่าจะมีการประชุมใหญ่ ซึ่งจะได้มีการเลือกตั้งกรรมการดำเนินการแทนในตำแหน่งที่ว่าง แต่ถ้าในเวลาใดจำนวนกรรมการดำเนินการลดลงจนเหลือน้อยกว่าองค์ประชุม กรรมการดำเนินการที่ยังดำรงตำแหน่งอยู่จะประชุมดำเนินการใด ๆ ไม่ได้ นอกจากต้องนัดเรียกให้มีการประชุมใหญ่วิสามัญขึ้นโดยเร็ว เฉพาะการเลือกตั้งกรรมการดำเนินการแทนตำแหน่งที่ว่างลง

ในกรณีที่ตำแหน่งกรรมการดำเนินการว่างลงก่อนถึงคราวออกตามวาระตามความในวรรคก่อนนั้นเป็นตำแหน่งประธานกรรมการ หากไม่มีรองประธานกรรมการทำหน้าที่แทนและยังมิได้มีการประชุมใหญ่เพื่อเลือกตั้งใหม่ คณะกรรมการดำเนินการอาจพิจารณาเลือกตั้งกรรมการดำเนินการอื่นขึ้นทำหน้าที่แทนชั่วคราวจนกว่าจะมีการเลือกตั้งใหม่

กรรมการดำเนินการซึ่งที่ประชุมใหญ่เลือกตั้งขึ้นแทนในตำแหน่งที่ว่าง ให้อยู่ในตำแหน่งได้เพียงเท่ากำหนดเวลาที่ผู้ซึ่งตนแทนนั้นชอบที่จะอยู่ได้

ข้อ 79. การประชุมและองค์ประชุม ให้คณะกรรมการดำเนินการประชุมกันตามคราวที่มีกิจธุระแต่ต้องมีการประชุมกันเดือนละหนึ่งครั้งเป็นอย่างน้อย

ให้ประธานกรรมการ หรือรองประธานกรรมการ หรือเลขานุการ เรียกประชุม คณะกรรมการดำเนินการได้ ในกรณีที่เป็นการประชุมเกี่ยวกับการเปลี่ยนแปลงแก้ไขระเบียบ ข้อบังคับ และเรื่องที่สำคัญอื่น ๆ ของ สหกรณ์ให้แจ้งเจ้าหน้าที่ของกรมส่งเสริมสหกรณ์และกรมตรวจบัญชีสหกรณ์ทราบด้วยทุกครั้ง

ในการประชุมคณะกรรมการดำเนินการ ต้องมีกรรมการดำเนินการมาประชุมไม่น้อยกว่ากึ่งหนึ่งของจำนวนกรรมการดำเนินการทั้งหมด จึงจะเป็นองค์ประชุม

ข้อ 80. อำนาจหน้าที่ของคณะกรรมการดำเนินการ คณะกรรมการดำเนินการมีอำนาจหน้าที่ดำเนินกิจการทั้งปวงของสหกรณ์ ให้เป็นไปตามกฎหมาย ข้อบังคับ ระเบียบ มติ และคำสั่งของสหกรณ์กับทั้งในทางอันจะทำให้เกิดความจำเริญแก่สหกรณ์ ซึ่งรวมทั้งในข้อต่อไปนี้

(1) กำหนดนโยบาย ทิศทาง และเป้าหมายเชิงกลยุทธ์ในภาพรวมของสหกรณ์เพื่อเสนอที่ประชุมใหญ่พิจารณาอนุมัติ รวมทั้งกำกับดูแลให้ฝ่ายจัดการดำเนินการให้เป็นไปตามนโยบายดังกล่าวอย่างมีประสิทธิภาพและประสิทธิผล

(2) จัดให้มีข้อกำหนดเกี่ยวกับจริยธรรมของกรรมการ ผู้จัดการ ผู้มีอำนาจในการจัดการ ที่ปรึกษาของสหกรณ์ และเจ้าหน้าที่ของสหกรณ์ เพื่อเป็นแนวทางปฏิบัติของสหกรณ์

(3) จัดให้มีนโยบายและกระบวนการบริหารความเสี่ยงด้านต่าง ๆ ของสหกรณ์ โดยอย่างน้อยจะต้องครอบคลุมถึงความเสี่ยงด้านสินเชื่อการลงทุน สภาพคล่อง และปฏิบัติการ รวมทั้งจัดให้มีการทบทวนนโยบายและกระบวนการบริหารความเสี่ยงอย่างสม่ำเสมอ พร้อมทั้งรายงานผลการดำเนินการดังกล่าวให้ที่ประชุมใหญ่ทราบ

(4) กำกับดูแลฝ่ายจัดการให้จัดการงานของสหกรณ์อย่างมีประสิทธิภาพ และดำเนินกิจการตามกฎหมายว่าด้วยสหกรณ์และกฎหมายอื่นที่เกี่ยวข้องอย่างเคร่งครัด

(5) จัดให้มีระบบการควบคุมภายในและการตรวจสอบกิจการที่มีประสิทธิภาพ

(6) กำกับดูแลให้ฝ่ายจัดการรายงานเรื่องที่สำคัญของสหกรณ์ต่อคณะกรรมการอย่างรวดเร็วและมีกระบวนการนำเสนอข้อมูลและข้อเท็จจริงอย่างครบถ้วนเพื่อให้คณะกรรมการสามารถปฏิบัติตามอำนาจหน้าที่ได้อย่างสมบูรณ์

(7) กำหนดนโยบายและแผนเกี่ยวกับการฝาก การลงทุน การกู้ยืมจากสหกรณ์อื่นและสถาบันการเงิน และการค้าประกันเพื่อเสนอต่อที่ประชุมใหญ่ของสหกรณ์พิจารณาอนุมัติ

(8) พิจารณาแต่งตั้งและกำหนดอำนาจหน้าที่ของอนุกรรมการต่าง ๆ ตามความจำเป็น

(9) กำกับดูแลสหกรณ์ให้มีการจัดทำและเก็บรักษาบัญชีและเอกสารที่เกี่ยวข้องเพื่อแสดงฐานะการเงินและผลการดำเนินงานที่แท้จริงของสหกรณ์ โดยต้องเปิดเผยให้สมาชิกได้รับทราบและสามารถตรวจสอบได้

(10) พิจารณาในเรื่องการรับสมาชิกและสมาชิกออกจากสหกรณ์ ตลอดจนดูแลให้สมาชิกปฏิบัติตามต่าง ๆ ตามกฎหมาย ข้อบังคับ ระเบียบ มติและคำสั่งของสหกรณ์

(11) พิจารณาในเรื่องการรับฝากเงิน การกู้ยืมเงิน การให้เงินกู้ และการฝากหรือลงทุนของสหกรณ์

(12) พิจารณาดำเนินการต่าง ๆ เกี่ยวกับทรัพย์สิน ดังระบุไว้ในวัตถุประสงค์ของสหกรณ์

(13) ค้ำประกันเงินกู้ที่สหกรณ์กู้ยืมจากกรมส่งเสริมสหกรณ์ โดยรับผิดชอบการค้ำประกันในฐานะส่วนตัว

(14) กำหนดระเบียบต่าง ๆ ของสหกรณ์ และกำหนดจำนวนเงินโบนัสแต่ละตำแหน่งของคณะกรรมการสหกรณ์ และเจ้าหน้าที่สหกรณ์

(15) กำหนดและดำเนินการเกี่ยวกับการประชุมใหญ่ การเสนองบการเงินประจำปีและรายงานประจำปีแสดงผลการดำเนินงานของสหกรณ์ต่อที่ประชุมใหญ่

(16) เสนอแนะการจัดสรรกำไรสุทธิประจำปีต่อที่ประชุมใหญ่

(17) เสนอแผนงานและงบประมาณรายจ่ายประจำปี หรือแผนปรับปรุงการดำเนินงานของสหกรณ์ ให้ที่ประชุมใหญ่อนุมัติ

(18) เสนอให้ที่ประชุมใหญ่พิจารณาให้สหกรณ์สมัครเข้าเป็นสมาชิกและออกจากการเป็นสมาชิกชุมนุมสหกรณ์ และองค์การอื่น

- (19) พิจารณามอบหมายอำนาจหน้าที่ในการดำเนินงานให้แก่ประธานกรรมการ รองประธานกรรมการ เลขานุการ เภรัณูญิก ผู้จัดการและบุคคลที่เกี่ยวข้องได้ตามความเหมาะสม
- (20) พิจารณาดำเนินการแต่งตั้งและถอดถอนคณะกรรมการอื่น หรือคณะอนุกรรมการ หรือคณะทำงานเพื่อประโยชน์ในการดำเนินกิจการของสหกรณ์
- (21) พิจารณาดำเนินการแต่งตั้ง หรือจ้าง และกำหนดค่าตอบแทนของผู้จัดการ ตลอดจนควบคุมดูแลการปฏิบัติงานของผู้จัดการให้เป็นการถูกต้อง
- (22) พิจารณากำหนดตัวเจ้าหน้าที่ของสหกรณ์ให้ปฏิบัติหน้าที่แทนผู้จัดการ
- (23) พิจารณาดำเนินการแต่งตั้งและกำหนดค่าตอบแทนแก่ผู้ตรวจสอบภายใน
- (24) เชิญบุคคลภายนอกที่เห็นสมควรเป็นที่ปรึกษาของสหกรณ์ ตลอดจนกำหนดค่าตอบแทนให้ตามที่เห็นสมควร
- (25) จัดให้มีและดูแลให้เรียบร้อยซึ่งบรรดาทะเบียน สมุดบัญชีเอกสารต่าง ๆ และบรรดาอุปกรณ์ดำเนินงานของสหกรณ์
- (26) พิจารณารายงานของคณะกรรมการอื่น คณะอนุกรรมการ ผู้ตรวจสอบกิจการ ความเห็นของผู้จัดการและสมาชิกเกี่ยวกับกิจการของสหกรณ์
- (27) พิเคราะห์และปฏิบัติตามหนังสือของนายทะเบียนสหกรณ์ รองนายทะเบียนสหกรณ์ ผู้ตรวจการสหกรณ์ ผู้สอบบัญชี หรือพนักงานเจ้าหน้าที่ซึ่งนายทะเบียนสหกรณ์มอบหมาย
- (28) พิจารณาให้ความเที่ยงธรรมแก่บรรดาสมาชิก เจ้าหน้าที่สหกรณ์ ตลอดจนสอดส่องดูแลโดยทั่วไปเพื่อให้กิจการของสหกรณ์ดำเนินไปด้วยดี
- (29) พ้อง ต่อสู้ หรือดำเนินคดีเกี่ยวกับกิจการของสหกรณ์ หรือประนีประนอมยอมความ หรือมอบข้อพิพาทให้อนุญาตตุลาการพิจารณาชี้ขาด
- (30) พิจารณาแต่งตั้งผู้แทนสหกรณ์เพื่อเข้าประชุมและออกเสียงในการประชุมใหญ่ของ สันนิบาตสหกรณ์แห่งประเทศไทย ชุมนุมสหกรณ์ และองค์กรอื่นซึ่งสหกรณ์นี้เป็นสมาชิก ทั้งนี้ ให้เป็นไปตามที่ข้อบังคับของสันนิบาตสหกรณ์แห่งประเทศไทย ชุมนุมสหกรณ์ และองค์กรนั้นกำหนดไว้

ข้อ 81. ความรับผิดชอบของคณะกรรมการดำเนินการ ในกรณีคณะกรรมการดำเนินการ กระทำการหรืองดเว้นการกระทำการ หรือกระทำการโดยประมาทเลินเล่อในการปฏิบัติหน้าที่ของตน จนทำให้เสียผลประโยชน์ของสหกรณ์ หรือสมาชิก อันเป็นเหตุให้สหกรณ์มีข้อบกพร่องเกี่ยวกับการเงิน การบัญชี หรือ กิจการ หรือฐานะการเงินตามรายงานการสอบบัญชี หรือรายงานการตรวจสอบ เป็นเหตุให้สหกรณ์ได้รับความเสียหาย คณะกรรมการดำเนินการต้องรับผิดชอบค่าใช้จ่ายให้แก่สหกรณ์

คณะกรรมการอื่น

ข้อ 82. คณะกรรมการอำนวยการ คณะกรรมการดำเนินการอาจตั้งคณะกรรมการอำนวยการ จากคณะกรรมการดำเนินการสหกรณ์ จำนวนแปดคน โดยให้ประธานกรรมการ รองประธานกรรมการ เภรัญญิก และเลขานุการของคณะกรรมการดำเนินการเป็นกรรมการอำนวยการ และให้คณะกรรมการดำเนินการตั้งกรรมการดำเนินการอื่นเป็นกรรมการร่วมอีกตามสมควร

ให้ประธานกรรมการและเลขานุการคณะกรรมการดำเนินการเป็นประธานและเลขานุการคณะกรรมการอำนวยการตามลำดับ

คณะกรรมการอำนวยการให้อยู่ในตำแหน่งได้เท่ากับกำหนดเวลาของคณะกรรมการดำเนินการ ซึ่งตั้งคณะกรรมการอำนวยการนั้น

ให้คณะกรรมการอำนวยการประชุมกันตามคราวที่มีกิจธุระ แต่จะต้องมีการประชุมกันเดือนละหนึ่งครั้งเป็นอย่างน้อย และให้ประธานกรรมการอำนวยการหรือเลขานุการนัดเรียกประชุมได้

ในการประชุมคณะกรรมการอำนวยการ ต้องมีกรรมการอำนวยการมาประชุมไม่น้อยกว่ากึ่งหนึ่งของจำนวนกรรมการอำนวยการทั้งหมด จึงจะเป็นองค์ประชุม

ข้อวินิจฉัยทั้งปวงของคณะกรรมการอำนวยการ ให้เสนอคณะกรรมการดำเนินการในการประชุมคราวถัดไปทราบ

ข้อ 83. อำนาจหน้าที่ของคณะกรรมการอำนวยการ ให้คณะกรรมการอำนวยการเป็นผู้ดำเนินการกิจการแทนคณะกรรมการดำเนินการตามที่ได้รับมอบหมาย และตามกฎหมาย ข้อบังคับ ระเบียบ มติ และคำสั่ง ของสหกรณ์ ซึ่งรวมทั้งในข้อต่อไปนี้

(1) ควบคุมในเรื่องการรับเงิน การจ่ายเงิน การสะสมเงิน การฝากหรือการเก็บรักษาเงินให้เป็นไปตามข้อบังคับ และระเบียบของสหกรณ์

(2) ควบคุมการจัดทำบัญชี และทะเบียนต่าง ๆ ของสหกรณ์ให้ถูกต้องครบถ้วนและเป็นปัจจุบันอยู่เสมอ

(3) ควบคุมดูแล เก็บรักษาเอกสารหลักฐานต่าง ๆ ตลอดจนทรัพย์สินของสหกรณ์ให้อยู่ในสภาพอันดีและปลอดภัย และพร้อมที่จะให้ผู้เกี่ยวข้องตรวจสอบได้ทันที

(4) เสนอแนะคณะกรรมการดำเนินการในการปรับปรุงหรือแก้ไขการบริหารงานของสหกรณ์

(5) ควบคุมดูแลการจัดทำงบการเงินประจำปี และรายงานประจำปีแสดงผลการดำเนินงานของสหกรณ์เสนอคณะกรรมการดำเนินการพิจารณา เพื่อเสนอต่อที่ประชุมใหญ่อनुมติ

(6) พิจารณาการกจัดสรรกำไรสุทธิประจำปีของสหกรณ์ เสนอต่อคณะกรรมการดำเนินการพิจารณาและเสนอให้ที่ประชุมใหญ่พิจารณาอนุมัติ

(7) จัดทำแผนงานและงบประมาณรายจ่ายประจำปีของสหกรณ์ เสนอต่อคณะกรรมการดำเนินการพิจารณาและเสนอที่ประชุมใหญ่อนุมัติ

(8) ทำนิติกรรมต่าง ๆ เกี่ยวกับการดำเนินงานของสหกรณ์ตามที่คณะกรรมการดำเนินการมอบหมาย

ข้อ 84. คณะกรรมการเงินกู้ คณะกรรมการดำเนินการอาจตั้งคณะกรรมการเงินกู้ จากคณะกรรมการดำเนินการสหกรณ์ จำนวนห้าคน โดยให้มีตำแหน่งประธานกรรมการคนหนึ่ง และเลขานุการคนหนึ่ง นอกนั้นเป็นกรรมการ

คณะกรรมการเงินกู้ให้อยู่ในตำแหน่งได้เท่ากับกำหนดเวลาของคณะกรรมการดำเนินการ ซึ่งตั้งคณะกรรมการเงินกู้ขึ้น

ให้คณะกรรมการเงินกู้ประชุมกันตามคราวที่มีกิจธุระ แต่จะต้องมีการประชุมกันเดือนละครั้งเป็นอย่างน้อย และให้ประธานกรรมการเงินกู้ หรือเลขานุการนัดเรียกประชุมได้

ในการประชุมคณะกรรมการเงินกู้ ต้องมีกรรมการเงินกู้เข้าประชุมไม่น้อยกว่ากึ่งหนึ่งของจำนวนกรรมการเงินกู้ทั้งหมด จึงจะเป็นองค์ประชุม

ข้อวินิจฉัยทั้งปวงของคณะกรรมการเงินกู้ ให้นำเสนอคณะกรรมการดำเนินการทราบในการประชุมคราวถัดไป

ข้อ 85. อำนาจหน้าที่ของคณะกรรมการเงินกู้ ให้คณะกรรมการเงินกู้มีอำนาจหน้าที่ในการพิจารณาวินิจฉัยอนุมัติการให้เงินกู้แก่สมาชิกตามกฎหมาย ข้อบังคับ ระเบียบ มติ และคำสั่งของสหกรณ์รวมทั้งข้อต่อไปนี้

(1) ตรวจสอบการใช้เงินกู้ของสมาชิกให้เป็นไปตามวัตถุประสงค์ที่ให้เงินกู้นั้น

(2) ตรวจสอบการควบคุมให้เงินกู้มีหลักประกันตามที่กำหนดไว้ในระเบียบของสหกรณ์ และเมื่อเห็นว่าหลักประกันสำหรับเงินกู้อย่างไรใดเกิดบกพร่องก็ต้องกำหนดให้ผู้กู้จัดการแก้ไขให้คืนดี ภายในระยะเวลาที่กำหนด

(3) ดูแลและติดตามการชำระหนี้ของสมาชิกผู้กู้ให้เป็นไปตามที่กำหนดในสัญญา

(4) รายงานและสอบสวนเบื้องต้นให้ได้ข้อความจริง ในกรณีสมาชิกผู้กู้ขอผ่อนเวลาการส่งเงินงวดชำระหนี้เงินกู้ หรือผิดนัดการส่งเงินงวดชำระหนี้ เพื่อเสนอความเห็นให้คณะกรรมการดำเนินการพิจารณาผ่อนผัน หรือเรียกคืนเงินกู้ หรือสอบสวนลงโทษให้สมาชิกออกจากสหกรณ์ หรือพิจารณาว่าตกเป็นผู้ผิดนัดชำระหนี้ตามข้อ 74 (6) โดยจะต้องรายงานเป็นประจำทุกเดือน

ข้อ 86. คณะกรรมการศึกษาและประชาสัมพันธ์ คณะกรรมการดำเนินการอาจตั้งคณะกรรมการศึกษาและประชาสัมพันธ์ จากคณะกรรมการดำเนินการสหกรณ์ จำนวนห้าคน โดยให้มีตำแหน่งเป็นประธานกรรมการคนหนึ่ง และเลขานุการคนหนึ่ง นอกนั้นเป็นกรรมการ

คณะกรรมการศึกษาและประชาสัมพันธ์ให้อยู่ในตำแหน่งได้เท่าที่กำหนดเวลาของคณะกรรมการ
ดำเนินการซึ่งตั้งคณะกรรมการศึกษาและประชาสัมพันธ์นั้น

ให้คณะกรรมการศึกษาและประชาสัมพันธ์ประชุมกันตามคราวที่มีกิจธุระ แต่จะต้องมีการ
ประชุมกันเดือนละหนึ่งครั้งเป็นอย่างน้อย และให้ประธานกรรมการศึกษาและประชาสัมพันธ์ หรือ
เลขานุการนัดเรียกประชุมได้

ในการประชุมคณะกรรมการศึกษาและประชาสัมพันธ์ ต้องมีกรรมการมาประชุมไม่น้อยกว่ากึ่ง
จำนวนของกรรมการศึกษาและประชาสัมพันธ์ทั้งหมด จึงจะเป็นองค์ประชุม

ให้คณะกรรมการศึกษาและประชาสัมพันธ์รายงานผลการปฏิบัติงานให้คณะกรรมการดำเนินการ
ทราบในการประชุมคราวถัดไป

ข้อ 87. อำนาจหน้าที่ของคณะกรรมการศึกษาและประชาสัมพันธ์ ให้คณะกรรมการศึกษา
และประชาสัมพันธ์มีอำนาจและหน้าที่ดำเนินกิจการตามกฎหมาย ข้อบังคับ ระเบียบ มติ และคำสั่งของ
สภครณในส่วนที่เกี่ยวข้อง ซึ่งรวมทั้งในข้อต่อไปนี้

(1) ให้ความช่วยเหลือทางวิชาการแก่สมาชิก โดยให้การศึกษาและอบรมแก่สมาชิกและ
ผู้ที่สนใจให้ทราบถึงเจตนารมณ์ หลักวิธีการ และการบริหารงานของสภครณ

(2) ประชาสัมพันธ์และเผยแพร่ข่าวสาร ความรู้เกี่ยวกับลักษณะ ประโยชน์รวมทั้ง
ผลงานของสภครณให้สมาชิก และบุคคลภายนอก รับทราบ

(3) ดำเนินการในการประชาสัมพันธ์และให้ความรู้แก่ผู้สนใจสมัครเข้าเป็นสมาชิก

(4) ให้การศึกษอบรมและเผยแพร่แก่สมาชิกถึงวิธีการออมทรัพย์ และการใช้จ่ายเงิน
อย่างรอบคอบ ตลอดจนวิชาการต่าง ๆ อันจะเป็นประโยชน์ต่อการประกอบอาชีพ

(5) ศึกษาและติดตามข่าวความเคลื่อนไหวด้านการดำเนินงานของสภครณอื่นทั้งในและ
นอกประเทศ เพื่อนำตัวอย่างที่ดีมาเสนอคณะกรรมการดำเนินการพิจารณานำมาบริการแก่สมาชิกตาม
ความเหมาะสม

ข้อ 88. คณะอนุกรรมการ ในกรณีจำเป็นแก่การดำเนินงาน คณะกรรมการดำเนินการอาจมี
คำสั่งแต่งตั้งอนุกรรมการต่าง ๆ เพื่อมอบหมายให้ปฏิบัติภารกิจของสภครณ โดยมีอำนาจหน้าที่ตามที่
คณะกรรมการดำเนินการกำหนด

คณะกรรมการดำเนินการอาจแต่งตั้งบุคคลภายนอกที่มีความรู้ ความเชี่ยวชาญในเรื่องนั้น ๆ
เป็นที่ปรึกษาคณะอนุกรรมการและให้ถือว่าที่ปรึกษาคณะอนุกรรมการเป็นส่วนหนึ่งขององค์ประกอบ

ข้อ 89 องค์ประกอบของคณะอนุกรรมการบริหารความเสี่ยง ให้คณะกรรมการดำเนินการ
แต่งตั้งกรรมการดำเนินการ เป็นคณะอนุกรรมการบริหารความเสี่ยงจำนวนห้าคน โดยให้มีตำแหน่ง
ประธานอนุกรรมการคนหนึ่ง และเลขานุการอนุกรรมการคนหนึ่ง นอกนั้นเป็นอนุกรรมการ

คณะกรรมการดำเนินการอาจแต่งตั้งบุคคลภายนอกที่เป็นผู้ทรงคุณวุฒิเป็นที่ปรึกษา
คณะอนุกรรมการได้

คณะอนุกรรมการบริหารความเสี่ยงให้อยู่ในตำแหน่งได้เท่ากับกำหนดเวลาของ
คณะกรรมการดำเนินการ ซึ่งตั้งคณะอนุกรรมการบริหารความเสี่ยงนั้น

ให้คณะอนุกรรมการบริหารความเสี่ยงประชุมกันตามคราวที่มีกิจธุระหรือมีการประชุมกัน
เดือนละหนึ่งครั้งเป็นอย่างน้อยและให้ประธานอนุกรรมการบริหารความเสี่ยง หรือเลขานุการอนุกรรมการ
นัดเรียกประชุมได้

ในการประชุมคณะอนุกรรมการบริหารความเสี่ยง ต้องมีอนุกรรมการมาประชุมไม่น้อย
กว่ากึ่งหนึ่งของจำนวนอนุกรรมการทั้งหมด จึงจะเป็นองค์ประชุม

ข้อวินิจฉัยทั้งปวงของคณะอนุกรรมการบริหารความเสี่ยง ให้เสนอคณะกรรมการ
ดำเนินการ ในการประชุมคราวถัดไปทราบและพิจารณา

ข้อ 90 อำนาจหน้าที่ของคณะอนุกรรมการบริหารความเสี่ยง ให้คณะอนุกรรมการบริหาร
ความเสี่ยงมีอำนาจและหน้าที่ดำเนินการตามกฎหมาย ข้อบังคับ ระเบียบ มติ หรือคำสั่งของสภกรรมในส่วน
ที่เกี่ยวข้อง ซึ่งรวมทั้งในข้อต่อไปนี้

(1) ศึกษา วิเคราะห์ และกำหนดนโยบายการบริหารความเสี่ยงเพื่อเสนอต่อ
คณะกรรมการดำเนินการพิจารณา โดยครอบคลุมถึงความเสี่ยงประเภทต่าง ๆ เช่น ความเสี่ยงด้าน
สินเชื่อ การลงทุน สภาพคล่อง ปฏิบัติการและด้านอื่น ๆ ให้สอดคล้องกับกลยุทธ์เสนอคณะกรรมการ
ดำเนินการอนุมัติ

(2) มีอำนาจตัดสินใจในการดำเนินการใด ๆ ที่เกี่ยวข้อง ภายใต้ขอบเขตความรับผิดชอบ
ที่คณะกรรมการดำเนินการกำหนด

(3) ประเมิน ติดตาม กำกับดูแล และทบทวนความเพียงพอของนโยบายเกี่ยวกับการ
บริหารความเสี่ยงเพื่อให้กระบวนการบริหารความเสี่ยงมีประสิทธิภาพและประสิทธิผล

(4) รายงานแผนดำเนินงานที่ควรปรับปรุงแก้ไข ตลอดจนจรรยาบรรณและปัญหาที่มีนัยสำคัญ
ให้แก่คณะกรรมการดำเนินการ เพื่อให้สอดคล้องกับการดำเนินกิจการของสภกรรม

(5) กำกับดูแลเรื่องธรรมาภิบาลเกี่ยวกับการบริหารความเสี่ยง

(6) รายงานผลการปฏิบัติงานให้คณะกรรมการดำเนินการและต่อที่ประชุมใหญ่ทราบโดย
แสดงรายละเอียด ในรายงานประจำปี

(7) ปฏิบัติหน้าที่อื่นตามที่คณะกรรมการดำเนินการมอบหมาย

ข้อ 91 องค์ประกอบของคณะอนุกรรมการการลงทุน ให้คณะกรรมการดำเนินการแต่งตั้ง
กรรมการดำเนินการ เป็นคณะอนุกรรมการการลงทุนจำนวนห้าคน และต้องไม่มีกรรมการดำเนินการที่
เป็นคณะอนุกรรมการบริหารความเสี่ยงเป็นอนุกรรมการด้วย โดยให้มีตำแหน่งประธานอนุกรรมการคน
หนึ่งและเลขานุการอนุกรรมการคนหนึ่ง นอกนั้นเป็นอนุกรรมการ

คณะกรรมการดำเนินการอาจแต่งตั้งบุคคลภายนอกที่เป็นผู้ทรงคุณวุฒิเป็นที่ปรึกษา
คณะอนุกรรมการได้

คณะอนุกรรมการการลงทุนให้อยู่ในตำแหน่งได้เท่ากับ กำหนดเวลาของคณะกรรมการดำเนินการ
ซึ่งตั้งคณะอนุกรรมการการลงทุนนั้น

ให้คณะอนุกรรมการการลงทุนประชุมกันตามคราวที่มีกิจธุระ หรือมีการประชุมกันเดือนละหนึ่ง
ครั้งเป็นอย่างน้อยและให้ประธานอนุกรรมการการลงทุน หรือเลขานุการอนุกรรมการนัดเรียกประชุมได้

ในการประชุมคณะอนุกรรมการการลงทุน ต้องมีอนุกรรมการมาประชุมไม่น้อยกว่ากึ่งหนึ่งของ
จำนวนอนุกรรมการทั้งหมด จึงจะเป็นองค์ประชุม

ข้อวินิจฉัยทั้งปวงของคณะอนุกรรมการการลงทุนให้เสนอคณะกรรมการดำเนินการในการประชุม
คราวถัดไปทราบและพิจารณา

ข้อ 92 อำนาจหน้าที่ของคณะอนุกรรมการการลงทุน ให้คณะอนุกรรมการการลงทุน
มีอำนาจและหน้าที่ดำเนินการตามกฎหมาย ข้อบังคับ ระเบียบ มติ หรือคำสั่งของสหกรณ์ในส่วนที่
เกี่ยวข้อง ซึ่งรวมทั้งในข้อต่อไปนี้

(1) ศึกษา วิเคราะห์ และกำหนดนโยบายและแผนเกี่ยวกับการลงทุนประจำปีให้สอดคล้อง
กับนโยบายด้านการบริหารความเสี่ยงโดยรวม และเสนอคณะกรรมการดำเนินการพิจารณาเพื่อเสนอ
ให้ที่ประชุมใหญ่อนุมัติ

(2) พิจารณาอนุมัติแผนการลงทุนและแผนจัดการการลงทุน ภายใต้ขอบเขตที่
คณะกรรมการดำเนินการกำหนด

(3) ประเมิน ติดตาม และกำกับดูแลผลประโยชน์จากการลงทุน และจัดให้มีการควบคุม
ภายในที่เหมาะสม

(4) กำกับดูแลเรื่องธรรมาภิบาลเกี่ยวกับการลงทุน

(5) รายงานผลการปฏิบัติงานให้คณะกรรมการดำเนินการทราบและรายงานผลการ
ปฏิบัติงานให้ที่ประชุมใหญ่ทราบในรายงานประจำปี

(6) ปฏิบัติหน้าที่อื่นตามที่คณะกรรมการดำเนินการมอบหมาย

ประธานในที่ประชุม

ข้อ 93. ประธานในที่ประชุม ในการประชุมใหญ่หรือการประชุมคณะกรรมการดำเนินการ
ให้ประธานกรรมการเป็นประธานในที่ประชุม ถ้าประธานกรรมการไม่อยู่ในที่ประชุม ก็ให้รองประธาน
กรรมการเป็นประธานในที่ประชุม และถ้ารองประธานกรรมการไม่อยู่ในที่ประชุมด้วยก็ให้ที่ประชุม
เลือกตั้งกรรมการดำเนินการคนหนึ่งขึ้นเป็นประธานในที่ประชุมเฉพาะการประชุมคราวนั้น

ในการประชุมคณะกรรมการอื่น หรือคณะกรรมการ เช่น คณะกรรมการอำนวยการ คณะกรรมการเงินกู้ คณะกรรมการศึกษาและประชาสัมพันธ์ ให้ประธานของคณะกรรมการนั้น ๆ เป็นประธานในที่ประชุม ถ้าประธานกรรมการไม่อยู่ในที่ประชุม ก็ให้ที่ประชุมเลือกกรรมการคนหนึ่งเป็นประธานในที่ประชุมเฉพาะการประชุมคราวนั้น

ในการประชุมกลุ่ม ให้ประธานของกลุ่มหรือเลขานุการกลุ่ม (ถ้ามี) เป็นประธานในที่ประชุม ตามลำดับ แต่ถ้าประธานกลุ่มหรือเลขานุการกลุ่มไม่อยู่ในที่ประชุมก็ให้ที่ประชุมเลือกสมาชิกซึ่งเข้าประชุม คนหนึ่งขึ้นเป็นประธานในที่ประชุมเฉพาะการประชุมคราวนั้น

ในการประชุมใหญ่วิสามัญที่สมาชิกร้องขอให้เรียกประชุม ในกรณีที่ที่ประชุมใหญ่ได้มีมติ ถอดถอน คณะกรรมการดำเนินการทั้งคณะหรือตำแหน่งประธานกรรมการ ให้ผู้ตรวจสอบกิจการเป็นประธานในที่ประชุม

การออกเสียงและการวินิจฉัยปัญหาในที่ประชุม

ข้อ 94 การออกเสียง สมาชิกหรือผู้แทนสมาชิกคนหนึ่งให้มีเสียงหนึ่งในการลงคะแนนออกเสียง ในที่ประชุมใหญ่และในที่ประชุมกลุ่มสุดแต่กรณี สมาชิกและผู้แทนสมาชิกจะมอบให้ผู้อื่นมาประชุมและออกเสียงแทนตนไม่ได้

ถ้าในปัญหาซึ่งที่ประชุมวินิจฉัยนั้น ผู้ใดมีส่วนได้เสียเป็นพิเศษเฉพาะตัว ผู้นั้นจะออกเสียงในเรื่องนั้นไม่ได้

ข้อ 95. การวินิจฉัยปัญหา การวินิจฉัยปัญหาต่าง ๆ ในที่ประชุมใหญ่ หรือที่ประชุม คณะกรรมการดำเนินการหรือที่ประชุมคณะกรรมการอื่น ๆ ให้ถือคะแนนเสียงข้างมาก ถ้าคะแนนเสียง เท่ากัน ให้ประธานในที่ประชุมออกเสียงเพิ่มขึ้นอีกเสียงหนึ่งเป็นเสียงชี้ขาด เว้นแต่ในกรณีต่อไปนี้ให้ถือเสียงไม่น้อยกว่าสองในสามของจำนวนสมาชิกหรือผู้แทนสมาชิกซึ่งมาประชุม

- (1) การแก้ไขเพิ่มเติมข้อบังคับ
- (2) การเลิกสหกรณ์
- (3) การควบสหกรณ์
- (4) การแยกสหกรณ์

การอื่นใดที่ข้อบังคับนี้กำหนดการลงคะแนนเสียงไว้เป็นการเฉพาะ ก็ให้ถือปฏิบัติเป็นไปตามข้อกำหนดนั้น

ถ้าในปัญหาซึ่งที่ประชุมวินิจฉัยนั้น ผู้ใดมีส่วนได้เสียเป็นพิเศษเฉพาะตัว ผู้นั้นจะออกเสียงในเรื่องนั้นไม่ได้

รายงานการประชุม

ข้อ 96. รายงานการประชุม ในการประชุมใหญ่ การประชุมกลุ่ม การประชุมคณะกรรมการ ดำเนินการ หรือการประชุมคณะกรรมการอื่น ๆ นั้น ต้องจัดให้ผู้เข้าประชุมลงลายมือชื่อ พร้อมทั้งบันทึก เรื่องที่พิจารณาวินิจฉัยทั้งสิ้นไว้ในรายงานการประชุม และให้ประธานในที่ประชุมกับเลขานุการ หรือ กรรมการอื่น ๆ อนุกรรมการ แล้วแต่กรณี อีกคนหนึ่งซึ่งเข้าประชุมนั้น ๆ ลงลายมือชื่อไว้เป็นสำคัญ รายงานการประชุมคณะกรรมการดำเนินการต้องจัดทำให้แล้วเสร็จภายในไม่เกินสามสิบวัน

หมวด 9

ผู้จัดการและเจ้าหน้าที่ของสหกรณ์

ข้อ 97. การจ้างและแต่งตั้งผู้จัดการ คณะกรรมการดำเนินการอาจพิจารณาคัดเลือกบุคคลที่มีความซื่อสัตย์สุจริต มีความรู้ความสามารถและความเหมาะสมเพื่อแต่งตั้งหรือจ้างเป็นผู้จัดการของสหกรณ์ โดยต้องไม่เป็นบุคคลที่มีลักษณะต้องห้ามตามข้อ 74 (1) (2) (3) (4) (5) (6) (7) (8) (9) (10) (11) (13) และ (14) หรือเป็นที่ปรึกษาสหกรณ์หรือเป็นผู้ตรวจสอบกิจการสหกรณ์ และในการจ้างผู้จัดการต้องทำหนังสือสัญญาจ้างไว้เป็นหลักฐานและให้คณะกรรมการดำเนินการเรียกให้มีหลักประกันให้ปฏิบัติตามกฎหมาย

ในการแต่งตั้ง หรือจ้างผู้จัดการ ต้องให้ผู้จัดการรับทราบและรับรองที่จะปฏิบัติหน้าที่ดังกล่าวที่กำหนดไว้ในข้อ 99 เป็นลายลักษณ์อักษร

ให้คณะกรรมการดำเนินการมีอำนาจกำหนดระเบียบของสหกรณ์เกี่ยวกับการคัดเลือกหรือสอบคัดเลือก การแต่งตั้งหรือจ้าง การกำหนดอัตราเงินเดือน การให้สวัสดิการ และการให้ออกจากตำแหน่งของผู้จัดการ

ข้อ 98. การดำรงตำแหน่งผู้จัดการสหกรณ์ สหกรณ์อาจจ้างผู้จัดการได้สองวิธีคือ มีกำหนดระยะเวลาจ้าง หรือไม่มีกำหนดระยะเวลาจ้างก็ได้

ข้อ 99. อำนาจหน้าที่และความรับผิดชอบของผู้จัดการ ผู้จัดการมีอำนาจหน้าที่ในการจัดการทั่วไป และรับผิดชอบเกี่ยวกับบรรดากิจการประจำของสหกรณ์ รวมทั้งในข้อต่อไปนี้

(1) ตรวจสอบการสมัครเข้าเป็นสมาชิกให้เป็นการถูกต้อง ตลอดจนเป็นธุระจัดให้ผู้เข้าเป็นสมาชิกลงลายมือชื่อในทะเบียนสมาชิก และชำระค่าธรรมเนียมแรกเข้ากับเงินค่าหุ้นตามข้อบังคับของสหกรณ์

(2) ควบคุมให้มีการเก็บเงินค่าหุ้นรายเดือน แจกยอดจำนวนหุ้น จ่ายคืนค่าหุ้นและชักชวนการถือหุ้นในสหกรณ์

(3) รับฝากเงิน จ่ายคืนเงินฝาก และส่งเสริมการรับฝากเงินของสหกรณ์

- (4) เป็นธุระในการตรวจสอบคำขอกู้ ปล่อยเงินกู้ จัดทำเอกสารเกี่ยวกับเงินกู้ ให้เป็นไปตามแบบและระเบียบของสหกรณ์
- (5) จัดทำรายละเอียดของสมาชิกรายตัวเกี่ยวกับเงินค่าหุ้น และเงินให้กู้ทุกหกเดือน พร้อมกับแจ้งให้สมาชิกทราบเป็นรายบุคคล
- (6) พิจารณาจัดจ้างเจ้าหน้าที่ของสหกรณ์ตามอำนาจหน้าที่ที่กำหนดในระเบียบของสหกรณ์รวมถึงกำหนดหน้าที่และวิธีปฏิบัติงานของบรรดาเจ้าหน้าที่ของสหกรณ์ ตลอดจนเป็นผู้บังคับบัญชาและรับผิดชอบดูแลการปฏิบัติงานของเจ้าหน้าที่เหล่านั้นให้เป็นไปโดยถูกต้องเรียบร้อย
- (7) เป็นธุระกวดขันในเรื่องการออกใบรับ เรียกใบรับ หรือจัดให้มีใบสำคัญโดยครบถ้วน รับผิดชอบในการรับจ่ายเงินของสหกรณ์ให้เป็นการถูกต้อง รวบรวมใบสำคัญและเอกสารต่าง ๆ เกี่ยวกับการเงินไว้โดยครบถ้วน และเก็บรักษาเงินของสหกรณ์ให้เป็นไปตามที่กำหนดไว้ในระเบียบของสหกรณ์
- (8) รับผิดชอบและดูแลในการจัดทำบัญชีและทะเบียนต่าง ๆ ของสหกรณ์ให้ถูกต้อง ครบถ้วนและเป็นปัจจุบัน
- (9) ติดต่อประสานงานกับเลขานุการในการนัดเรียกประชุมใหญ่ ประชุม คณะกรรมการดำเนินการ และประชุมคณะกรรมการ
- (10) รับผิดชอบจัดทำงบการเงินประจำปี และรายงานประจำปีแสดงผลการดำเนินงานของสหกรณ์เสนอคณะกรรมการดำเนินการพิจารณา เพื่อเสนอต่อที่ประชุมใหญ่อุมัติ
- (11) จัดทำแผนงานและงบประมาณรายจ่ายประจำปีของสหกรณ์ หรือแผนปรับปรุงการดำเนินงานของสหกรณ์ เสนอคณะกรรมการดำเนินการพิจารณา เพื่อเสนอให้ที่ประชุมใหญ่อุมัติ
- (12) จัดทำแผนปฏิบัติงานของเจ้าหน้าที่ให้สอดคล้องกับแผนงานที่ได้รับอนุมัติจากที่ประชุมใหญ่
- (13) เข้าร่วมประชุมและชี้แจงในการประชุมใหญ่ ประชุมคณะกรรมการดำเนินการ และประชุมคณะกรรมการอื่น ๆ เว้นแต่กรณีซึ่งที่ประชุมนั้น ๆ มิให้เข้าร่วมประชุม
- (14) ปฏิบัติการเกี่ยวกับงานสารบรรณของสหกรณ์
- (15) รักษาดวงตราของสหกรณ์ และรับผิดชอบตรวจตราดูแลทรัพย์สินต่าง ๆ ของสหกรณ์ให้อยู่ในสภาพอันดีและปลอดภัย
- (16) เสนอรายงานกิจการประจำเดือนของสหกรณ์ต่อคณะกรรมการดำเนินการ
- (17) เสนอรายการหรือรายงานของสหกรณ์ต่อทางราชการตามแบบและระยะเวลาที่ทางราชการกำหนด
- (18) ค้ำประกันเงินกู้ที่สหกรณ์กู้ยืมจากกรมส่งเสริมสหกรณ์ โดยรับผิดชอบการค้ำประกันในฐานะส่วนตัว
- (19) ปฏิบัติงานอื่น ๆ ตามที่คณะกรรมการดำเนินการ หรือคณะกรรมการอื่น ๆ ของสหกรณ์มอบหมาย หรือตามที่ควรกระทำ เพื่อให้กิจการในหน้าที่ลุล่วงไปด้วยดี

ข้อ 100 การพ้นจากตำแหน่งของผู้จัดการ ผู้จัดการของสหกรณ์ต้องพ้นจากตำแหน่งด้วยเหตุอย่างใดอย่างหนึ่ง ดังต่อไปนี้

- (1) ตาย
- (2) ลาออกโดยแสดงความจำนงทำเป็นหนังสือต่อคณะกรรมการดำเนินการ
- (3) ขาดคุณสมบัติตามระเบียบของสหกรณ์ หรือมีลักษณะต้องห้ามตามที่ข้อบังคับและกฎหมายสหกรณ์กำหนด
- (4) อายุครบหกสิบปีบริบูรณ์ หรือครบกำหนดตามสัญญาจ้าง สุดแต่เงื่อนไขใดถึงกำหนดก่อน และให้พ้นจากตำแหน่งในวันสิ้นปีทางบัญชีที่อายุครบหกสิบปีบริบูรณ์
- (5) ถูกเลิกจ้าง
- (6) ถูกลงโทษให้ออกหรือไล่ออก หรือมีพฤติกรรมอันแสดงให้เห็นเป็นประจักษ์ว่าได้กระทำการหรือละเว้นการกระทำการใด ๆ อันอาจทำให้เกิดความไม่สงบเรียบร้อยและศีลธรรมอันดีแก่ประชาชน หรือไม่เหมาะสมกับตำแหน่งหน้าที่ผู้จัดการสหกรณ์

ข้อ 101. การลาออกจากตำแหน่งผู้จัดการ ให้ผู้จัดการสหกรณ์ยื่นหนังสือถึงสหกรณ์ก่อนวันที่จะออกไม่น้อยกว่าสามสิบวันและให้เลขานุการนำเสนอที่ประชุมคณะกรรมการดำเนินการสหกรณ์พิจารณาการลาออกนั้น

ข้อ 102. การแต่งตั้งผู้รักษาการแทนผู้จัดการ ถ้าตำแหน่งผู้จัดการว่างลง และยังไม่ได้แต่งตั้งให้ผู้ใดดำรงตำแหน่งแทน หรือเมื่อผู้จัดการไม่อยู่หรือไม่อาจปฏิบัติหน้าที่ได้เป็นครั้งคราว ให้รองผู้จัดการ หรือผู้ช่วยผู้จัดการ หรือเจ้าหน้าที่ของสหกรณ์ตามที่คณะกรรมการดำเนินการมอบหมายเป็นผู้รักษาการแทน

ข้อ 103 การเปลี่ยนผู้จัดการ ในกรณีที่มีการเปลี่ยนผู้จัดการ ให้เป็นหน้าที่ของคณะกรรมการดำเนินการต้องจัดให้มีการตรวจสอบหลักฐานทางบัญชีและการเงินกับบรรดาทรัพย์สินและหนี้สิน ตลอดจนจัดทำงานการเงินของสหกรณ์ เพื่อทราบฐานะอันแท้จริงก่อนที่จะส่งมอบงาน

ข้อ 104. เจ้าหน้าที่ของสหกรณ์ นอกจากตำแหน่งผู้จัดการแล้ว สหกรณ์อาจจัดจ้างและแต่งตั้งเจ้าหน้าที่อื่น ตามความจำเป็นเพื่อปฏิบัติงานในสหกรณ์ โดยต้องไม่เป็นบุคคลที่มีลักษณะต้องห้ามตามข้อ 74 (1) (2) (3) (4) (5) (6) (7) (8) (9) (10) (11) (12) (13) และ (14) หรือเป็นที่ปรึกษาสหกรณ์ หรือผู้ตรวจสอบกิจการสหกรณ์ ทั้งนี้ ตามระเบียบของสหกรณ์

หมวด 10

ที่ปรึกษาและผู้ตรวจสอบกิจการ

ข้อ 105 ที่ปรึกษาและที่ปรึกษากิตติมศักดิ์ คณะกรรมการดำเนินการอาจเชิญบุคคลภายนอก ซึ่งทรงคุณวุฒิมีความรู้ความสามารถและเหมาะสมเป็นที่ปรึกษาและที่ปรึกษากิตติมศักดิ์ได้ จำนวนไม่เกินห้าคน เพื่อให้ความเห็นแนะนำในการดำเนินงานทั่วไปของสหกรณ์ ทั้งนี้ให้เป็นไปตามระเบียบที่สหกรณ์กำหนด

ผลประโยชน์และค่าตอบแทนหรือค่าใช้จ่ายที่มีชื่อเรียกเป็นอย่างอื่นของผู้ทรงคุณวุฒิที่เป็นที่ปรึกษาซึ่งจะต้องได้รับให้อยู่ภายใต้งบประมาณรายจ่ายที่ได้รับอนุมัติต่อที่ประชุมใหญ่ และจะต้องแสดงไว้ในรายงานประจำปีและเสนอต่อที่ประชุมใหญ่ทราบเป็นรายบุคคล

ผู้ตรวจสอบกิจการ

ข้อ 106 ผู้ตรวจสอบกิจการ ให้ที่ประชุมใหญ่เลือกตั้งสมาชิกหรือบุคคลภายนอก ซึ่งเป็นบุคคลธรรมดา และเป็นผู้มีคุณสมบัติความรู้ความสามารถในด้านการเงิน การบัญชี การบริหารธุรกิจ เศรษฐศาสตร์ การสหกรณ์ หรือกฎหมายที่เกี่ยวข้องกับสหกรณ์ และมีคุณสมบัติเป็นผู้ผ่านการอบรม การตรวจสอบกิจการจากกรมตรวจบัญชีสหกรณ์ หรือหน่วยงานอื่นที่ได้รับการรับรองหลักสูตรจากกรมตรวจบัญชีสหกรณ์ รวมทั้งไม่มีลักษณะต้องห้ามตามระเบียบนายทะเบียนสหกรณ์ เป็นคณะผู้ตรวจสอบกิจการของสหกรณ์ จำนวนสามคนต่อคณะ และต้องมีอย่างน้อยหนึ่งคนที่มีคุณวุฒิการศึกษาระดับปริญญาตรีด้านการเงิน การบัญชี การบริหารธุรกิจ เศรษฐศาสตร์

คณะผู้ตรวจสอบกิจการ ให้มีประธานคณะหนึ่งคน มีหน้าที่ควบคุมดูแลการปฏิบัติงานให้บรรลุวัตถุประสงค์ในการตรวจสอบกิจการ และให้ประกาศชื่อประธานคณะผู้ตรวจสอบกิจการให้ที่ประชุมใหญ่ทราบด้วย

ข้อ 107 ขั้นตอนและวิธีการเลือกตั้งผู้ตรวจสอบกิจการ ให้คณะกรรมการดำเนินการประกาศขั้นตอนและวิธีการเลือกตั้งเป็นลายลักษณ์อักษรให้สมาชิกทราบก่อนวันประชุมใหญ่ และให้ประกาศรับสมัครบุคคลเข้ารับการเลือกตั้งเป็นผู้ตรวจสอบกิจการก่อนวันประชุมใหญ่ และพิจารณาคัดเลือกผู้ตรวจสอบกิจการที่มีคุณสมบัติและไม่มีลักษณะต้องห้ามตามระเบียบนายทะเบียนสหกรณ์กำหนด เพื่อนำเสนอชื่อผู้ผ่านการคัดเลือกเสนอให้ที่ประชุมใหญ่เลือกตั้งตามประกาศ โดยผู้สมัครเข้ารับการเลือกตั้งเป็นผู้ตรวจสอบกิจการต้องแสดงตนต่อที่ประชุมใหญ่ด้วย และให้ผู้ที่ได้รับเลือกตั้งคะแนนสูงสุดเป็นผู้ตรวจสอบกิจการ หากมีคะแนนเท่ากันให้ประธานออกเสียงเพิ่มอีกหนึ่งเสียงเป็นเสียงชี้ขาด ทั้งนี้ ให้ผู้ที่ได้รับเลือกตั้งลำดับคะแนนรองลงมาเป็นผู้ตรวจสอบกิจการสำรอง จำนวนหนึ่งคณะ

กรณีมีผู้ตรวจสอบกิจการคนใดต้องขาดจากการเป็นผู้ตรวจสอบกิจการตามข้อ 109 (2) (3) (4) หรือ (5) ให้ผู้ตรวจสอบกิจการสำรองเข้าปฏิบัติหน้าที่ได้ทันทีเท่าระยะเวลาที่เหลืออยู่ของผู้ซึ่งตนแทน หรือจนกว่าจะมีการเลือกตั้งผู้ตรวจสอบกิจการใหม่

ข้อ 108 การดำรงตำแหน่งผู้ตรวจสอบกิจการ ผู้ตรวจสอบกิจการ อยู่ในตำแหน่งได้มีกำหนดเวลาหนึ่งปีบัญชีสหกรณ์ เมื่อครบกำหนดเวลาแล้วยังไม่มีการเลือกตั้งผู้ตรวจสอบกิจการคนใหม่ ก็ให้ผู้ตรวจสอบกิจการคนเดิม ปฏิบัติหน้าที่อยู่ต่อไปจนกว่าที่ประชุมใหญ่มีมติเลือกตั้งผู้ตรวจสอบกิจการคนใหม่

ผู้ตรวจสอบกิจการที่พ้นจากตำแหน่งตามวาระอาจได้รับการเลือกตั้งจากที่ประชุมใหญ่ อีกได้ แต่ต้องไม่เกินสองวาระติดต่อกัน

กรณีผู้ตรวจสอบกิจการขาดจากการเป็นผู้ตรวจสอบกิจการก่อนครบวาระ ให้กำหนดระเบียบวาระการประชุมใหญ่เพื่อเลือกตั้งผู้ตรวจสอบกิจการใหม่ ในคราวประชุมใหญ่ครั้งแรกหลังจากผู้ตรวจสอบกิจการคนนั้นขาดจากการเป็นผู้ตรวจสอบกิจการ และให้นับวาระการดำรงตำแหน่งของผู้มาแทนต่อเนื่องจากผู้ที่ตนมาดำรงตำแหน่งแทน

ข้อ 109 ผู้ตรวจสอบกิจการต้องขาดจากการเป็นผู้ตรวจสอบกิจการ เมื่อ

- (1) พ้นจากตำแหน่งตามวาระ
- (2) ตาย
- (3) ลาออก จากตำแหน่งก่อนครบวาระให้ยื่นเป็นหนังสือลาออกต่อประธานคณะกรรมการดำเนินการสหกรณ์ การลาออกมีผลนับแต่วันที่ที่ประชุมคณะกรรมการดำเนินการสหกรณ์มีมติรับทราบ
- (4) ที่ประชุมใหญ่ของสหกรณ์ลงมติถอดถอน
- (5) อธิบดีกรมตรวจบัญชีสหกรณ์วินิจฉัยว่าขาดคุณสมบัติ หรือมีลักษณะต้องห้ามตามระเบียบนายทะเบียนสหกรณ์กำหนด

ข้อ 110 อำนาจหน้าที่ของผู้ตรวจสอบกิจการ ผู้ตรวจสอบกิจการมีอำนาจหน้าที่ตรวจสอบการดำเนินงานทั้งปวงของสหกรณ์ ทั้งด้านการปฏิบัติเกี่ยวกับการเงิน การบัญชี และด้านปฏิบัติการ ในการดำเนินธุรกิจตามที่กำหนดไว้ในข้อบังคับของสหกรณ์ รวมถึงการประเมินผลการควบคุมภายใน การรักษาความปลอดภัยของข้อมูลสารสนเทศของสหกรณ์ และการตรวจสอบในเรื่องต่างๆ ดังนี้

- (1) ตรวจสอบความถูกต้องของการบันทึกบัญชีเพื่อให้เป็นไปตามแบบและรายงานที่นายทะเบียนสหกรณ์กำหนด
- (2) ประเมินความมีประสิทธิภาพและประสิทธิผลการดำเนินงานของคณะกรรมการดำเนินการสหกรณ์ เพื่อให้ข้อสังเกตและข้อเสนอแนะในการปรับปรุงการบริหารงานของคณะกรรมการดำเนินการสหกรณ์ให้เป็นไปตามกฎหมาย ข้อบังคับ และระเบียบของสหกรณ์
- (3) สอบทานระบบการปฏิบัติงานของสหกรณ์ เพื่อให้เป็นไปตามกฎหมาย ระเบียบนายทะเบียนสหกรณ์ ข้อบังคับ และระเบียบของสหกรณ์ รวมถึงคำสั่งนายทะเบียนสหกรณ์ สำนักงานสหกรณ์จังหวัด สำนักงานตรวจบัญชีสหกรณ์ กำหนดให้ต้องปฏิบัติ
- (4) ตรวจสอบและสอบทานระบบการควบคุม ดูแลรักษาทรัพย์สินของสหกรณ์ วิเคราะห์และประเมินความมีประสิทธิภาพในการใช้ทรัพย์สินของสหกรณ์ เพื่อให้การใช้ทรัพย์สินเป็นไปอย่างเหมาะสม และคุ้มค่า
- (5) ตรวจสอบและติดตามการดำเนินงานของสหกรณ์ในการพิจารณาแก้ไข ข้อสังเกตหรือข้อบกพร่องเกี่ยวกับการดำเนินงานที่ได้รับแจ้งจากสำนักงานสหกรณ์จังหวัด สำนักงานตรวจบัญชีสหกรณ์ หรือผู้สอบบัญชี

(6) กำหนดขอบเขตการตรวจสอบและเสนอรายงานผลการตรวจสอบเฉพาะด้าน
ในเรื่องดังต่อไปนี้ด้วย

(6.1) ตรวจสอบรายงานทางการเงิน ให้คณะผู้ตรวจสอบกิจการตรวจสอบและเสนอรายงาน
ผลการตรวจสอบเกี่ยวกับการเปิดเผยรายการในงบการเงินของสหกรณ์เป็นไปโดยถูกต้อง และได้ปฏิบัติตาม
กฎหมาย ประกาศ คำสั่ง ระเบียบ คำแนะนำ แนวปฏิบัติที่นายทะเบียนสหกรณ์กำหนด ตรวจสอบการ
จัดทำรายการย่อแสดงสินทรัพย์และหนี้สินครบถ้วนและได้เปิดเผยให้สมาชิกได้รับทราบเป็นประจำทุกเดือน
รวมทั้งได้มีการจัดส่งข้อมูลรายงานทางการเงินตามแบบและรายการที่กำหนดในกฎกระทรวง

(6.2) ตรวจสอบการบริหารความเสี่ยง ให้คณะผู้ตรวจสอบกิจการตรวจสอบการวางกลยุทธ์
ด้านการบริหารความเสี่ยงสอดคล้องกับนโยบายการบริหารความเสี่ยง และเสนอรายงานผลการตรวจสอบ
เกี่ยวกับการกำหนดนโยบายและวางกลยุทธ์การบริหารความเสี่ยง เช่น ความเสี่ยงด้านสินเชื่อ ความเสี่ยง
ด้านการลงทุน ความเสี่ยงด้านสภาพคล่อง ความเสี่ยงด้านการปฏิบัติการ เป็นต้น เพื่อให้การบริหารความ
เสี่ยงของสหกรณ์เป็นไปตามนโยบายที่กำหนดไว้

(6.3) ตรวจสอบการบริหารด้านสินเชื่อ ให้คณะผู้ตรวจสอบกิจการตรวจสอบและเสนอ
รายงานผลการตรวจสอบเกี่ยวกับการให้สินเชื่อประเภทต่างๆ ของสหกรณ์เป็นไปตามนโยบายด้านสินเชื่อที่
วางไว้ สามารถประเมิน ติดตามและดูแลความเสี่ยงที่อาจเกิดขึ้นจากการที่ลูกหนี้ไม่สามารถชำระหนี้ได้ตาม
กำหนดในสัญญา ตรวจสอบการวางกลยุทธ์และระบบปฏิบัติการเป็นไปตามนโยบายด้านสินเชื่อและ
หลักเกณฑ์ที่กำหนดไว้ในกฎกระทรวง

(6.4) ตรวจสอบการบริหารด้านการลงทุน ให้คณะผู้ตรวจสอบกิจการตรวจสอบและเสนอ
รายงานผลการตรวจสอบเกี่ยวกับการกำหนดนโยบายด้านการลงทุน การลงทุนของสหกรณ์ต้องอยู่ภายใต้
นโยบายที่กำหนดและเป็นไปตามกฎหมายสหกรณ์ และได้ดำเนินการภายใต้เกณฑ์ที่กำหนดใน
กฎกระทรวง

(6.5) ตรวจสอบการบริหารสภาพคล่อง ให้คณะผู้ตรวจสอบกิจการตรวจสอบและเสนอ
รายงานผลการตรวจสอบเกี่ยวกับการกำหนดนโยบายหรือแผนงานในการควบคุมการบริหารความเสี่ยงด้าน
สภาพคล่องของสหกรณ์ การดำรงสินทรัพย์สภาพคล่องเป็นไปตามที่กำหนดในกฎกระทรวง

กรณีพบการทุจริต การขัดแย้งทางผลประโยชน์หรือมีสิ่งผิดปกติหรือมีความบกพร่องที่สำคัญในระบบ
การควบคุมภายใน การฝ่าฝืนกฎหมายสหกรณ์หรือกฎหมายอื่นที่เกี่ยวข้อง การฝ่าฝืนระเบียบคำสั่งนาย
ทะเบียนสหกรณ์ คณะผู้ตรวจสอบกิจการต้องเปิดเผยไว้ในรายงานผลการตรวจสอบกิจการและนำเสนอต่อ
ที่ประชุมคณะกรรมการดำเนินการสหกรณ์และที่ประชุมใหญ่

ข้อ 111 การรายงานผลการตรวจสอบ ให้ผู้ตรวจสอบกิจการมีหน้าที่รายงานผลการตรวจสอบ เป็นลายลักษณ์อักษรประจำเดือนและประจำปี เพื่อสรุปผลการตรวจสอบ รวมทั้งข้อสังเกต ข้อเสนอแนะที่เป็นประโยชน์ และเข้าร่วมประชุมคณะกรรมการดำเนินการเพื่อแจ้งผลการตรวจสอบประจำเดือนที่ผ่านมา เข้าร่วมประชุมใหญ่เพื่อรายงานผลการตรวจสอบประจำปีเสนอต่อที่ประชุมใหญ่ของสหกรณ์ด้วย

กรณีพบว่ามีเหตุการณ์ที่อาจก่อให้เกิดความเสียหายแก่สหกรณ์หรือสมาชิก หรือสหกรณ์มีการปฏิบัติไม่เป็นไปตามกฎหมาย ระเบียบ คำสั่ง ประกาศหรือคำแนะนำของทางราชการ รวมทั้งข้อบังคับ ระเบียบ มติที่ประชุมหรือคำสั่งของสหกรณ์ที่อาจก่อให้เกิดความเสียหายแก่สมาชิกหรือสหกรณ์อย่างร้ายแรง ให้แจ้งผลการตรวจสอบกิจการต่อคณะกรรมการดำเนินการทันทีเพื่อดำเนินการแก้ไข และให้จัดส่งสำเนารายงานดังกล่าวต่อสำนักงานตรวจบัญชีสหกรณ์ และสำนักงานสหกรณ์จังหวัดโดยเร็ว

ให้ผู้ตรวจสอบกิจการติดตามผลการดำเนินการแก้ไขข้อบกพร่อง ข้อสังเกต และให้รายงานผลการติดตามการแก้ไขข้อบกพร่อง ข้อสังเกตของสหกรณ์ไว้ในรายงานผลการตรวจสอบกิจการด้วย

ข้อมูล 112 ความรับผิดชอบของผู้ตรวจสอบกิจการ กรณีผู้ตรวจสอบกิจการปฏิบัติหรือละเว้นการปฏิบัติตามอำนาจหน้าที่ หรือประพฤติดิฉิจริยธรรมในการปฏิบัติงานจนเป็นเหตุให้สหกรณ์ได้รับความเสียหาย ผู้ตรวจสอบกิจการต้องรับผิดชอบชดใช้ค่าเสียหายให้แก่สหกรณ์ หรือหากตรวจพบข้อบกพร่องของสหกรณ์ ต้องแจ้งให้คณะกรรมการดำเนินงานทราบโดยเร็ว ผู้ตรวจสอบกิจการต้องรับผิดชอบต่อชดใช้ค่าเสียหาย อันจะเกิด แก่สหกรณ์ด้วยเหตุอันไม่จำเป็น

การพิจารณาความรับผิดชอบของผู้ตรวจสอบกิจการ ให้เป็นไปตามมติที่ประชุมใหญ่

ข้อ 113 สหกรณ์มีหน้าที่ต่อผู้ตรวจสอบกิจการดังนี้

(1) อำนวยความสะดวก ให้ความร่วมมือแก่ผู้ตรวจสอบกิจการ ในการให้คำชี้แจง ตอบข้อซักถามต่าง ๆ พร้อมทั้งจัดเตรียมข้อมูล เอกสารหลักฐานประกอบการบันทึกบัญชีของสหกรณ์ เพื่อประโยชน์ในการตรวจสอบกิจการ

(2) กำหนดระเบียบวาระการประชุมให้ผู้ตรวจสอบกิจการรายงานผลการตรวจสอบกิจการประจำเดือนและจัดทำหนังสือเชิญให้ผู้ตรวจสอบกิจการเข้าร่วมประชุมคณะกรรมการดำเนินการสหกรณ์ทุกครั้ง

(3) พิจารณาปฏิบัติตามข้อสังเกตและข้อเสนอแนะของผู้ตรวจสอบกิจการ เพื่อให้การดำเนินกิจการของสหกรณ์เป็นไปโดยถูกต้องตามกฎหมาย ระเบียบ และข้อบังคับของสหกรณ์

หมวด 11

การแก้ไขเพิ่มเติมข้อบังคับ

ข้อ 114. การแก้ไขเพิ่มเติมข้อบังคับ จะกระทำได้ก็แต่โดยหลักเกณฑ์และวิธีการดังต่อไปนี้

(1) ต้องกำหนดในระเบียบวาระการประชุมใหญ่เป็นเรื่องหนึ่งโดยเฉพาะ และให้แจ้งไปยังสมาชิกพร้อมหนังสือแจ้งระเบียบวาระการประชุมใหญ่

(2) คณะกรรมการดำเนินการจะเสนอวาระแก้ไขเพิ่มเติมข้อบังคับได้ เมื่อมีการพิจารณาเรื่องที่จะขอแก้ไขเพิ่มเติมในที่ประชุมคณะกรรมการดำเนินการ โดยมติให้แก้ไขเพิ่มเติมข้อบังคับนั้น ให้ถือเสียงไม่น้อยกว่าสองในสามของจำนวนกรรมการดำเนินการที่มีอยู่ทั้งหมดในขณะนั้น กรณีที่สมาชิกหรือผู้แทนสมาชิกไม่น้อยกว่าหนึ่งในห้าของจำนวนสมาชิกหรือผู้แทนสมาชิกทั้งหมด หรือไม่น้อยกว่าหนึ่งร้อยคน ลงลายมือชื่อทำหนังสือร้องขอต่อคณะกรรมการดำเนินการก่อนการประชุมใหญ่ไม่น้อยกว่าสามสิบวันให้แก้ไขเพิ่มเติมข้อบังคับก็ย่อมทำได้ โดยต้องระบุข้อความที่ขอแก้ไขเพิ่มเติมนั้นพร้อมด้วยเหตุผล

(3) การพิจารณาวาระการแก้ไขเพิ่มเติมข้อบังคับ ให้กระทำได้แต่เฉพาะในการประชุมใหญ่ ที่มีองค์ประชุมไม่น้อยกว่ากึ่งหนึ่งของจำนวนสมาชิก หรือของผู้แทนสมาชิกทั้งหมด หรือไม่น้อยกว่าหนึ่งร้อยคน แล้วแต่กรณี

(4) ข้อบังคับที่นายทะเบียนสหกรณ์รับจดทะเบียนแล้ว หากยังไม่ได้กำหนดระเบียบหรือคำสั่งให้สอดคล้องกัน ก็ให้นำความที่ได้กำหนดไว้ในข้อบังคับแล้วนั้นมาบังคับใช้ และให้ผู้เกี่ยวข้องถือปฏิบัติ

หมวด 12

ข้อเบ็ดเสร็จ

ข้อ 115. ระเบียบของสหกรณ์ ให้คณะกรรมการดำเนินการมีอำนาจหน้าที่กำหนดระเบียบต่าง ๆ เพื่อดำเนินการให้เป็นไปตามวัตถุประสงค์แห่งข้อบังคับนี้ และเพื่อความสะดวกในการปฏิบัติงานของสหกรณ์ รวมทั้งในข้อต่อไปนี้

- (1) ระเบียบว่าด้วยการรับเงินฝากจากสมาชิกสหกรณ์
- (2) ระเบียบว่าด้วยการรับเงินฝากจากสหกรณ์อื่น
- (3) ระเบียบว่าด้วยการรับเงินฝากจากสมาคมฯ ปณิกสงเคราะห์
- (4) ระเบียบว่าด้วยการรับเงินฝากจากนิติบุคคล
- (5) ระเบียบว่าด้วยการให้เงินกู้แก่สมาชิกสหกรณ์
- (6) ระเบียบว่าด้วยการให้เงินกู้แก่สหกรณ์อื่น

- (7) ระเบียบว่าด้วยการโอนสมาชิกระหว่างสหกรณ์
- (8) ระเบียบว่าด้วยการรับจ่ายและเก็บรักษาเงิน
- (9) ระเบียบว่าด้วยเจ้าหน้าที่และข้อบังคับเกี่ยวกับการทำงาน
- (10) ระเบียบว่าด้วยการใช้ทุนเพื่อสาธารณประโยชน์
- (11) ระเบียบว่าด้วยที่ปรึกษาและที่ปรึกษากิตติมศักดิ์
- (12) ระเบียบว่าด้วยการตรวจสอบและแก้ไขปัญหาหรือข้อร้องเรียนของสมาชิก
- (13) ระเบียบอื่น ๆ ที่คณะกรรมการดำเนินการเห็นสมควรกำหนดไว้ให้มี เพื่อ

สะดวกและเป็นแนวทางในการปฏิบัติงานของสหกรณ์

เฉพาะระเบียบใน (1) (2) (3) (4) และ (6) ต้องได้รับความเห็นชอบจากนายทะเบียนสหกรณ์ก่อนจึงจะใช้บังคับได้ ส่วนระเบียบอื่นเมื่อคณะกรรมการดำเนินการกำหนดใช้แล้วให้ส่งสำเนาให้นายทะเบียนสหกรณ์กรมส่งเสริมสหกรณ์ และกรมตรวจบัญชีสหกรณ์ทราบภายในสามสิบวัน

ข้อ 116. การดำเนินคดีเกี่ยวกับความเสียหาย ในกรณีที่ทรัพย์สินของสหกรณ์ถูกยักยอก หรือเสียหายโดยประการใด ๆ กิติ หรือในกรณีที่สหกรณ์เรียกคืนเงินกู้ตามข้อ 15 ข้อ 115 (5) (6) แต่มิได้รับชำระตามเรียกกิติ คณะกรรมการดำเนินการต้องร้องทุกข์ หรือฟ้องคดีภายในกำหนดอายุความ

ข้อ 117. การตีความในข้อบังคับ ถ้ามีปัญหาเกี่ยวกับการตีความในข้อบังคับข้อใด ให้คณะกรรมการดำเนินการเสนอปัญหานั้นต่อนายทะเบียนสหกรณ์เพื่อขอคำวินิจฉัย และให้สหกรณ์ถือปฏิบัติตามคำวินิจฉัยนั้น

ข้อ 118. ทรัพย์สินของสหกรณ์ การจำหน่ายอสังหาริมทรัพย์ของสหกรณ์ต้องได้รับความเห็นชอบจากคณะกรรมการดำเนินการที่มีอยู่ในขณะนั้นเป็นเอกฉันท์ และต้องได้รับความเห็นชอบจากที่ประชุมใหญ่ด้วย

การลงมติเห็นชอบของที่ประชุมใหญ่ตามความในวรรคแรก ให้ถือเสียงข้างมากของสมาชิกหรือผู้แทนสมาชิกซึ่งมาประชุม

ข้อ 119. การจำหน่ายทรัพย์สินเมื่อสหกรณ์ต้องเลิก เมื่อสหกรณ์ต้องเลิกและได้จัดการชำระบัญชีโดยจำหน่ายทรัพย์สินตามกฎหมายว่าด้วยสหกรณ์ ตลอดทั้งจ่ายคืนเงินรับฝากพร้อมด้วยดอกเบี้ยและชำระหนี้สินอื่น ๆ ของสหกรณ์เสร็จสิ้นแล้ว ปรากฏว่ามีทรัพย์สินเหลืออยู่เท่าใด ให้ผู้ชำระบัญชีจ่ายตามลำดับ ดังต่อไปนี้

- (1) จ่ายคืนเงินค่าหุ้นให้แก่สมาชิกไม่เกินมูลค่าหุ้นที่ชำระแล้ว
- (2) จ่ายเป็นเงินปันผลตามหุ้นที่ชำระแล้ว แต่ต้องไม่เกินอัตราที่นายทะเบียนสหกรณ์กำหนด
- (3) จ่ายเป็นเงินเฉลี่ยคืนตามข้อ 28 (2)

เงินที่จ่ายตามข้อ (2) และ (3) เมื่อรวมทั้งสิ้นต้องไม่เกินยอดรวมแห่งจำนวนเงินกำไรสุทธิที่สหกรณ์หาได้ ในระหว่างปีที่เลิกสหกรณ์กับทุนรักษาระดับอัตราเงินปันผลที่ถอนไปตามข้อ 28 (4) ในปีนั้น

ถ้ายังมีทรัพย์สินเหลืออยู่อีกให้ออนให้แก่สหกรณ์อื่น หรือสันนิบาตสหกรณ์แห่งประเทศไทย ตามมติของที่ประชุมใหญ่ หรือด้วยความเห็นชอบของนายทะเบียนสหกรณ์ ในกรณีที่ไม่อาจเรียกประชุมใหญ่ได้ภายในสามเดือนนับแต่วันที่ชำระบัญชีเสร็จ

ข้อ 120. ในกรณีที่ข้อบังคับนี้มีกำหนดข้อความเรื่องใดไว้ ให้สหกรณ์รับบทบัญญัติที่กำหนดไว้ในกฎหมายว่าด้วยสหกรณ์ ตลอดจนคำสั่งหรือคำแนะนำและระเบียบปฏิบัติของนายทะเบียนสหกรณ์มาใช้เป็นส่วนหนึ่งแห่งข้อบังคับนี้ด้วย

บทเฉพาะกาล

ข้อ 121. นับแต่วันที่ข้อบังคับนี้ใช้บังคับ ระเบียบใดซึ่งสหกรณ์ถือใช้อยู่ก่อนวันที่ข้อบังคับนี้ถือใช้ และไม่ขัดหรือแย้งกับข้อบังคับนี้ให้ถือใช้ตามระเบียบนั้นไปก่อน จนกว่าจะได้กำหนดระเบียบขึ้นถือใช้ใหม่

ลงชื่อ.....ประธานกรรมการ
(.....)

ลงชื่อ.....เลขานุการ
(.....)

เหตุผล ที่ต้องยกเลิกข้อบังคับเดิมและใช้ข้อบังคับฉบับนี้แทน เพื่อเป็นการปรับปรุงแก้ไขข้อบังคับของสหกรณ์ให้เป็นปัจจุบัน และสอดคล้องกับพระราชบัญญัติสหกรณ์ พ.ศ. 2542 และแก้ไขเพิ่มเติมระเบียบนายทะเบียนสหกรณ์ว่าด้วยการรับจดทะเบียนข้อบังคับเกี่ยวกับสมาชิกสมทบของสหกรณ์ พ.ศ.2563 ระเบียบนายทะเบียนสหกรณ์ว่าผู้ตรวจสอบกิจการ พ.ศ.2563 สหกรณ์ควรแก้ไขเพิ่มเติมโดยเปลี่ยนใช้ข้อบังคับใหม่ตามร่างข้อบังคับที่นายทะเบียนสหกรณ์ให้ความเห็นชอบไว้แล้ว

มติที่ประชุม ที่ประชุมได้ร่วมกันพิจารณาตามร่างที่เสนอแก้ไขเพิ่มเติมข้อบังคับ โดยถือใช้ใหม่ทั้งฉบับ ที่ประชุมมีมติเป็นเอกฉันท์ให้แก้ไขเพิ่มเติมข้อบังคับ โดยถือใช้ใหม่ทั้งฉบับ

4.5 เรื่อง พิจารณาแก้ไขเพิ่มเติมระเบียบสหกรณ์ (ถือใช้ใหม่ทั้งฉบับ)

เลขานุการ ตามข้อบังคับสหกรณ์ออมทรัพย์ตำรวจภูธรจังหวัดขอนแก่น จำกัด พ.ศ.2558 แก้ไขเพิ่มเติม (ฉบับที่ 6) พ.ศ.2563 ข้อ 71 อำนาจหน้าที่ของที่ประชุมใหญ่ (9) กำหนดค่าเบี้ยเลี้ยง ค่าพาหนะ ค่าเช่าที่พัก และค่าเบี้ยประชุมของกรรมการดำเนินการ กรรมการอื่นๆ ที่ปรึกษาและที่ปรึกษาทิตติมศักดิ์ นั้น

ที่ประชุมคณะกรรมการดำเนินการ ครั้งที่ 18/2566 เมื่อคราวประชุมวันที่ 30 สิงหาคม 2566 มีมติอนุมัติเห็นชอบตามร่างระเบียบว่าด้วยค่าตอบแทน ค่าเบี้ยเลี้ยง ค่าเช่าที่พัก และค่าพาหนะ สำหรับสมาชิก กรรมการ เจ้าหน้าที่ และผู้ช่วยเลขาธิการสหกรณ์ พ.ศ.2566 และนำเสนอที่ประชุมใหญ่สามัญประจำปีเพื่อพิจารณา

ขอเสนอปรับแก้ไขระเบียบสหกรณ์ว่าด้วยค่าเบี้ยเลี้ยง ค่าเช่าที่พัก และค่าพาหนะ ในระหว่างเดินทาง สำหรับกรรมการและเจ้าหน้าที่สหกรณ์ พ.ศ.2548 ที่ถือใช้มานานมากแล้ว และเพื่อให้ทันต่อสภาวะการณ์ปัจจุบัน จึงขอเสนอร่างแก้ไขเพิ่มเติมระเบียบสหกรณ์ออมทรัพย์ตำรวจภูธรจังหวัดขอนแก่น จำกัด ว่าด้วยค่าตอบแทน ค่าเบี้ยเลี้ยง ค่าเช่าที่พัก และค่าพาหนะ สำหรับสมาชิก กรรมการ เจ้าหน้าที่ และผู้ช่วยเลขาธิการสหกรณ์ พ.ศ.2566 โดยถือใช้ใหม่ทั้งฉบับ เพื่อให้ที่ประชุมพิจารณาตามร่างระเบียบฯ

- ร่าง -

ระเบียบสหกรณ์ออมทรัพย์ตำรวจภูธรจังหวัดขอนแก่น จำกัด ว่าด้วยค่าตอบแทน ค่าเบี้ยเลี้ยง ค่าเช่าที่พัก และค่าพาหนะ สำหรับสมาชิก กรรมการ เจ้าหน้าที่ และผู้ช่วยเลขาธิการสหกรณ์ พ.ศ.2566

อาศัยอำนาจตามความในข้อบังคับของสหกรณ์ ข้อ 80(14) และข้อ 115(13) ที่ประชุมใหญ่สามัญประจำปี 2566 ครั้งที่ วันที่ 2566 ได้มีมติอนุมัติกำหนดระเบียบสหกรณ์ออมทรัพย์ตำรวจภูธรจังหวัดขอนแก่น จำกัด ว่าด้วยค่าตอบแทน ค่าเบี้ยเลี้ยง ค่าเช่าที่พัก และค่าพาหนะ สำหรับสมาชิก กรรมการ เจ้าหน้าที่ และผู้ช่วยเลขาธิการสหกรณ์ พ.ศ.2566 ดังต่อไปนี้

ข้อ 1. ระเบียบนี้เรียกว่า “ระเบียบสหกรณ์ออมทรัพย์ตำรวจภูธรจังหวัดขอนแก่น จำกัด ว่าด้วยค่าตอบแทน ค่าเบี้ยเลี้ยง ค่าเช่าที่พัก และค่าพาหนะ สำหรับสมาชิก กรรมการ เจ้าหน้าที่ และผู้ช่วยเลขาธิการสหกรณ์ พ.ศ.2566”

ข้อ 2. ระเบียบนี้ใช้บังคับตั้งแต่วันที่ เดือน พ.ศ.2566 เป็นต้นไป

ข้อ 3. ให้ยกเลิกระเบียบสหกรณ์ออมทรัพย์ตำรวจภูธรจังหวัดขอนแก่น จำกัด ว่าด้วย ค่าเบี้ยเลี้ยง ค่าเช่าที่พัก และค่าพาหนะ ในระหว่างเดินทางสำหรับกรรมการและเจ้าหน้าที่สหกรณ์ พ.ศ.2548 และบรรดาระเบียบ ประกาศ คำสั่ง มติ หรือข้อตกลงอื่นใดซึ่งขัดหรือแย้งกับระเบียบนี้ และให้ใช้ระเบียบนี้แทน

ข้อ 4. ในระเบียบนี้

“สหกรณ์” หมายถึง สหกรณ์ออมทรัพย์ตำรวจภูธรจังหวัดขอนแก่น จำกัด

“ค่าตอบแทน” หมายถึง ค่าเบี้ยเลี้ยง ค่าพาหนะ ค่าเช่าที่พัก ค่าเบี้ยประชุม ค่าตอบแทนวิทยากรและค่าตอบแทนอื่น

“สมาชิก” หมายถึง สมาชิกสหกรณ์ออมทรัพย์ตำรวจภูธรจังหวัดขอนแก่น จำกัด
 “คณะกรรมการ” หมายถึง คณะกรรมการสหกรณ์ออมทรัพย์ตำรวจภูธรจังหวัดขอนแก่น จำกัด
 “กรรมการ” หมายถึง กรรมการสหกรณ์ออมทรัพย์ตำรวจภูธรจังหวัดขอนแก่น จำกัด
 “ประธานกรรมการ” หมายถึง ประธานกรรมการสหกรณ์ออมทรัพย์ตำรวจภูธรจังหวัดขอนแก่น จำกัด
 “เจ้าหน้าที่” หมายถึง เจ้าหน้าที่สหกรณ์ออมทรัพย์ตำรวจภูธรจังหวัดขอนแก่น จำกัด
 “ผู้ช่วยผู้จัดการ” หมายถึง ผู้ช่วยผู้จัดการสหกรณ์ออมทรัพย์ตำรวจภูธรจังหวัดขอนแก่น จำกัด
 “รองผู้จัดการ” หมายถึง รองผู้จัดการสหกรณ์ออมทรัพย์ตำรวจภูธรจังหวัดขอนแก่น จำกัด
 “ผู้จัดการ” หมายถึง ผู้จัดการสหกรณ์ออมทรัพย์ตำรวจภูธรจังหวัดขอนแก่น จำกัด
 “ผู้ช่วยเหลืองานสหกรณ์” หมายถึง เจ้าหน้าที่จากสหกรณ์จังหวัด กรมตรวจบัญชีสหกรณ์ และหน่วยงานอื่นๆ
 ที่เกี่ยวข้องกับสหกรณ์ ตลอดจนผู้ที่สหกรณ์ร้องขอให้ช่วยเหลืองานของสหกรณ์
 “การฝึกอบรม” หมายถึง การฝึกอบรม สัมมนา ร่วมประชุม โดยหมายความรวมถึงการศึกษาดูงาน
 “ที่ปรึกษา” หมายถึง ผู้ที่คณะกรรมการเชิญมาเพื่อให้ความเห็น แนะนำในการดำเนินงานของสหกรณ์
 “คณะอนุกรรมการ” หมายถึง คณะอนุกรรมการสหกรณ์ออมทรัพย์ตำรวจภูธรจังหวัดขอนแก่น จำกัด
 “ผู้ตรวจสอบกิจการ” หมายถึง ผู้ทำหน้าที่ตรวจสอบการดำเนินงานของสหกรณ์ออมทรัพย์ตำรวจภูธรจังหวัด
 ขอนแก่น จำกัด

หมวด 1

ค่าตอบแทนในการเดินทางไปปฏิบัติงาน

ข้อ 5. การเดินทางไปปฏิบัติงาน ได้แก่

- (1) การเดินทางไปปฏิบัติงานตามที่ได้รับมอบหมายจากคณะกรรมการหรือประธานกรรมการ
- (2) การไปฝึกอบรม หรือสัมมนาที่ส่วนราชการ หรือองค์กรเอกชน หรือชุมนุมสหกรณ์ออมทรัพย์แห่งประเทศไทย จำกัด หรือสันนิบาตสหกรณ์แห่งประเทศไทย เป็นผู้จัด

ข้อ 6. การปฏิบัติตามข้อ 5 (1) ในกรณีเร่งด่วน ต้องได้รับอนุมัติจากประธานกรรมการ ทั้งนี้ให้ประธานกรรมการรายงานให้คณะกรรมการทราบในการประชุมคราวถัดไปทราบ

ข้อ 7. การเดินทางไปปฏิบัติงาน ถ้าหยุด ณ ที่ใดโดยไม่มีความจำเป็นแก่งานของสหกรณ์จะเบิกค่าใช้จ่ายในการเดินทางสำหรับวันหยุดโดยไม่จำเป็นนั้นไม่ได้ในกรณีผู้ไปปฏิบัติงานจำเป็นต้องหยุดพักเพราะเจ็บป่วยโดยมีใบรับรองแพทย์ ให้เบิกค่าใช้จ่ายในการเดินทางสำหรับวันหยุดได้ โดยได้รับความเห็นชอบจากคณะกรรมการ

คำพาหนะ

ข้อ 8. การเดินทางไปปฏิบัติงานต่างจังหวัดของประธานกรรมการ กรรมการ เจ้าหน้าที่ และ ผู้ช่วยเลื่องานสหกรณ์ ให้เบิกค่าพาหนะได้เท่าที่จ่ายจริงโดยประหยัด โดยเบิกจ่ายตามอัตราต่อไปนี้

(1) เจ้าหน้าที่สหกรณ์รวมถึงผู้จัดการ ให้เบิกค่าพาหนะได้ไม่เกินรถโดยสารนั่งนอนปรับอากาศชั้น 1

(2) ประธานกรรมการ กรรมการ และผู้ช่วยเลื่องานสหกรณ์ ให้เบิกค่าพาหนะได้ไม่เกินรถโดยสารนั่งนอนปรับอากาศชั้น 1

คำพาหนะ ให้หมายความรวมถึง ค่าเช่ายานพาหนะ ค่าโดยสารพาหนะ ค่าบรรทุก หาบหามขนของ และอื่นๆ ทำนองเดียวกันด้วย

ข้อ 9. ในกรณีไม่มียานพาหนะประจำทาง หรือมีแต่ต้องการความรวดเร็ว หรือความปลอดภัยเพื่อประโยชน์ของงานสหกรณ์ให้ใช้ยานพาหนะอื่น ตลอดจนเครื่องบิน โดยให้ประธานกรรมการเป็นผู้พิจารณาอนุมัติ

ในกรณีตามวรรคก่อน ถ้าใช้ยานพาหนะส่วนตัวในการเดินทางไปปฏิบัติงาน ให้เบิกค่าน้ำมันเชื้อเพลิง ในอัตราเป็นระยะทางกิโลเมตรละห้าบาท โดยใช้ระยะทางตามแผนที่มาตรฐานของกรมทางหลวงหรือแผนที่ที่เชื่อถือได้ โดยได้เริ่มต้นจากอำเภอที่พิกัดไปยังอำเภอหรือเขตที่เป็นจุดหมายปลายทาง

ข้อ 10. การเบิกค่าพาหนะสำหรับการปฏิบัติงานภายในจังหวัดให้เป็นไปตามที่คณะกรรมการกำหนด

ค่าเบี้ยเลี้ยงเดินทาง

ข้อ 11. ค่าเบี้ยเลี้ยงเดินทางไปปฏิบัติงานในต่างจังหวัด หรือภายในจังหวัดให้เบิกได้ตามอัตราดังต่อไปนี้

(1) เจ้าหน้าที่รวมถึงผู้จัดการ วันละ 500 บาท

(2) สมาชิก วันละ 500 บาท

(3) ประธานกรรมการ กรรมการ วันละ 600 บาท

ข้อ 12. การนับเวลาปฏิบัติงาน ให้นับจำนวนวันตามคำสั่งให้ไปปฏิบัติงาน และให้เบิกเบี้ยเลี้ยงตามจำนวนวันที่ได้รับคำสั่งให้ไปปฏิบัติงาน

ข้อ 13. ในกรณีที่สหกรณ์เป็นผู้จัดการฝึกอบรมเอง ถ้าสหกรณ์จัดที่พัก อาหาร หรือการเดินทางให้แล้วสำหรับผู้เข้าร่วมสัมมนา ให้เบิกค่าเบี้ยเลี้ยงเดินทางได้วันละ 300 บาท ยกเว้นในส่วนของคณะกรรมการและเจ้าหน้าที่ ที่เป็นผู้จัดการฝึกอบรม ให้เบิกได้ตามข้อ 11

ข้อ 14. การเดินทางไปปฏิบัติงาน ซึ่งจำเป็นต้องค้างแรมให้เบิกค่าเช่าที่พักได้ตามอัตราดังต่อไปนี้

(1) เจ้าหน้าที่ซึ่งดำรงตำแหน่งต่ำกว่ารองผู้จัดการ ให้เบิกค่าเช่าที่พักเหมาจ่ายได้วันละ 1,000 บาท หรือเท่าที่

จ่ายจริง

ตามใบเสร็จรับเงิน แต่ไม่เกินวันละ 3,000 บาท

(2) ประธานกรรมการ กรรมการ ผู้จัดการ รองผู้จัดการ และผู้ช่วยเลื่องานสหกรณ์ให้เบิกค่าเช่าที่พักเหมา

จ่ายได้วัน

ละ 1,000 บาท หรือเท่าที่จ่ายจริง ตามใบเสร็จรับเงิน แต่ไม่เกินวันละ 3,500 บาท

ข้อ 15. ถ้าห้องที่ไปปฏิบัติงาน ผู้ไปปฏิบัติงานมีเคสสถานของตนเองที่จะพักอยู่ได้ ผู้ปฏิบัติงานจะเบิกค่าเช่าที่พักมิได้

- ข้อ 16. ผู้เดินทางไปปฏิบัติงาน จะเบิกค่าใช้จ่ายที่จำเป็นเพื่อประโยชน์ เช่น ค่าเครื่องเขียนแบบพิมพ์ ค่าใช้จ่ายในการสื่อสาร ค่าหนังสือหรือสื่อความรู้ ค่าลงทะเบียนอบรมหรือประชุมหรือสัมมนาได้เท่าที่จ่ายจริง
- ข้อ 17. ผู้เดินทางไปปฏิบัติงานจะขอรับเงินล่วงหน้า เพื่อเป็นค่าใช้จ่ายในการเดินทางได้ตามสมควรแก่เหตุการณ์โดยยื่นประมาณการค่าใช้จ่ายเป็นเงินยืม ทั้งนี้ให้ประธานกรรมการเป็นผู้พิจารณาอนุมัติและต้องทำสัญญายืมเงินไว้กับสหกรณ์
- ข้อ 18. ผู้ได้รับเงินล่วงหน้าต้องออกเดินทางภายในเจ็ดวัน นับแต่วันที่ได้รับเงินล่วงหน้า ถ้าไม่เดินทางภายในกำหนดเวลาดังกล่าว ต้องส่งเงินล่วงหน้าที่ได้รับคืนทั้งสิ้นทันที

หมวด 2

ค่าเบี้ยประชุม

- ข้อ 19. ค่าเบี้ยประชุมให้เบิกได้ตามอัตราดังต่อไปนี้ประธานกรรมการ กรรมการ ที่ปรึกษา อนุกรรมการ ผู้ตรวจสอบกิจการ หรือบุคคลภายนอกที่คณะกรรมการกำหนด เบิกได้วันละ 1,000 บาท

หมวด 3

ค่าตอบแทนอื่น

- ข้อ 20. ค่าตอบแทนสำหรับสมาชิกที่มาประชุมใหญ่ เพื่อเลือกผู้แทนสมาชิกให้เป็นไปตามอัตราที่มติคณะกรรมการกำหนด
- ข้อ 21. ค่าตอบแทนสำหรับผู้ช่วยเหลืองานสหกรณ์ สำหรับหัวหน้าสถานี , ผู้กำกับฝ่ายอำนวยการ ภ.จว.ขอนแก่น, ผู้กำกับสืบสวน ภ.จว.ขอนแก่น และ ผกก.สอบสวนฯ (ภ.จว.ขอนแก่น) ในการช่วยพิจารณาให้ความเห็นและลงนามรับรองความประพฤติ ความมีวินัย ของสมาชิกสหกรณ์ภายใต้การบังคับบัญชาที่ขอกู้เงินจากสหกรณ์ ตามระเบียบว่าด้วยการให้เงินกู้แก่สมาชิกและดอกเบี้ยเงินกู้ พ.ศ. 2563 และช่วยประสานงานกรณีสมาชิกลาออก ถูกให้ออก ถูกปลดออก หรือถูกไล่ออกจากราชการ หรือสมาชิก ถูกศาลสั่งพิทักษ์ทรัพย์หรือล้มละลาย โดยได้รับค่าตอบแทน เดือนละ 3,000 บาท
- ข้อ 22. ค่าตอบแทนวิทยากรในอัตราชั่วโมงละ 1,200 บาท ส่วนค่าพาหนะและค่าเช่าที่พักให้จ่ายในอัตราเดียวกับกรรมการ ถ้าเกินกว่าอัตราที่กำหนดให้อยู่ดุลยพินิจของคณะกรรมการดำเนินการที่จะพิจารณาจ่าย ได้ตามความจำเป็นและเหมาะสม
- ข้อ 23. ค่าตอบแทนของผู้ตรวจสอบกิจการให้เป็นไปตามที่ได้รับอนุมัติจากที่ประชุมใหญ่

หมวด 4
บทเบ็ดเตล็ด

- ข้อ 24. การดำเนินการใดที่มีก่อนระเบียบนี้ใช้บังคับให้ดำเนินการต่อไปได้เท่าที่ไม่ขัดหรือแย้งกับระเบียบนี้
- ข้อ 25. ในกรณีที่มีปัญหาในการปฏิบัติตามระเบียบนี้ให้คณะกรรมการดำเนินการเป็นผู้วินิจฉัยชี้ขาด คำวินิจฉัยของคณะกรรมการดำเนินการให้ถือเป็นที่สุด
- ข้อ 26. ให้ประธานกรรมการเป็นผู้รักษาการตามระเบียบนี้

ประกาศ ณ วันที่ เดือน พ.ศ. 2566

พลตำรวจตรี

(นพเก้า โสมนัส)

ประธานกรรมการ

สหกรณ์ออมทรัพย์ตำรวจภูธรจังหวัดขอนแก่น จำกัด

มติที่ประชุม ที่ประชุมมีมติเป็นเอกฉันท์อนุมัติให้ระเบียบสหกรณ์ออมทรัพย์ตำรวจภูธรจังหวัดขอนแก่น จำกัด ว่าด้วยค่าตอบแทน ค่าเบี้ยเลี้ยง ค่าเช่าที่พัก และค่าพาหนะ สำหรับสมาชิก กรรมการ เจ้าหน้าที่ และผู้ช่วยเหลืองานสหกรณ์ พ.ศ.2566 ตามเสนอ

4.6 เรื่อง พิจารณาอนุมัติแผนกลยุทธ์ ฉบับที่ 3 (พ.ศ.2567-2569)

เลขานุการ ปีบัญชี 2566 เป็นปีสิ้นสุดการพัฒนาสหกรณ์ตามแผนกลยุทธ์ ฉบับที่2(พ.ศ.2564-2566) เพื่อให้สหกรณ์มีการพัฒนาอย่างต่อเนื่อง นำพาองค์กรสู่ความสำเร็จ สามารถบรรลุวิสัยทัศน์ประสบความสำเร็จอย่างยั่งยืน เบื้องต้นกรรมการ ฝ่ายจัดการ ผู้แทนจากหน่วยงานที่เกี่ยวข้อง ได้มีการประชุมซักซ้อมร่างแผนกลยุทธ์ได้ร่วมกันกำหนดภารกิจและกลยุทธ์ของสหกรณ์ คณะทำงานจัดทำแผนกลยุทธ์ ได้นำร่างแผนกลยุทธ์ เสนอที่ประชุมคณะกรรมการ เมื่อวันที่ 26 กรกฎาคม 2566 คณะกรรมการเห็นชอบตามร่างแผนกลยุทธ์ที่เสนอ คณะกรรมการอนุมัติให้จัดประชุมสัมมนาเพื่อจัดทำแผนกลยุทธ์ ฉบับที่ 3 (พ.ศ.2567-2569) ประกอบด้วย คณะกรรมการ ที่ปรึกษา สมาชิก ผู้แทนสมาชิก ผู้ตรวจสอบกิจการ เจ้าหน้าที่สหกรณ์ ที่ปรึกษาการจัดทำแผนกลยุทธ์ และผู้แทนจากสำนักงานสหกรณ์จังหวัด ได้ร่วมกันวิเคราะห์สถานการณ์การดำเนินงานของสหกรณ์ สภาพแวดล้อม ที่นำมาวิเคราะห์ สภาพแวดล้อมภายนอก โอกาส อุปสรรค สภาพแวดล้อมดำเนินการ สภาพแวดล้อมภายใน จุดอ่อน จุดแข็ง ในการวิเคราะห์ปัจจัยสภาพแวดล้อมที่จะต้องส่งเสริมจุดแข็งที่มีอยู่ให้มีประสิทธิภาพมากขึ้น อีกทั้งมองหาช่องทางโอกาสในการพัฒนาจุดอ่อนให้ดียิ่งขึ้น ได้ร่วมกันจัดทำร่างแผนกลยุทธ์ และนำเสนอที่ประชุมคณะกรรมการดำเนินการ เมื่อคราวประชุมวันที่ 27 กันยายน 2566 ที่ประชุมได้พิจารณาร่างแผนกลยุทธ์ มีมติเห็นชอบตามร่างแผนกลยุทธ์ ฉบับที่ 3 (พ.ศ.2567-2569) จึงเสนอที่ประชุมใหญ่สามัญพิจารณา ดังนี้

บทที่ 1

บททั่วไป



1.1 หลักการและเหตุผล

การวางแผนเชิงกลยุทธ์ เป็นการวางแผนที่มีการกำหนดวิสัยทัศน์ มีการกำหนดเป้าหมายที่แน่ชัด มีการวิเคราะห์อนาคต วิเคราะห์สภาพแวดล้อมทั้งภายในและภายนอกที่มีการเปลี่ยนแปลงอย่างรวดเร็ว เป็นรูปแบบการวางแผนที่ช่วยให้สหกรณ์พัฒนาตนเองได้ทันกับสภาพการเปลี่ยนแปลงได้อย่างเหมาะสม การวางแผนกลยุทธ์ ให้มีความสำคัญกับสภาพแวดล้อมทั้งภายในและภายนอก ที่มีผลต่อการดำเนินงานของสหกรณ์

การจัดทำแผนกลยุทธ์ของสหกรณ์ออมทรัพย์ตำรวจภูธรจังหวัดขอนแก่น จำกัด ในครั้งนี้จัดทำขึ้นเป็นครั้งที่ 3 ตามหลักของสหกรณ์ที่มีผลการประเมินเป็นสหกรณ์สีขาวด้วยธรรมาภิบาล กระบวนการจัดทำแผนของสหกรณ์ ประกอบด้วย

ผู้มีส่วนได้เสียทั้งภายในและภายนอก ได้แก่ สมาชิกสหกรณ์ คณะกรรมการดำเนินการ และฝ่ายจัดการ ผู้มีส่วนได้เสียภายนอก ได้แก่ เจ้าหน้าที่ส่งเสริมสหกรณ์ เพื่อสร้างกรอบทิศทางพัฒนาสหกรณ์ และเป็นแนวทางปฏิบัติ โดยคำนึงถึงสภาพแวดล้อมต่าง ๆ ที่มีผลกระทบต่อสหกรณ์ มาเป็นตัวกำหนดทิศทาง มีการบริหารจัดการที่มีประสิทธิภาพ อันจะส่งผลให้สหกรณ์เกิดความมั่นคง และเป็นที่พึงของสมาชิกและสังคมต่อไป

1.2 วัตถุประสงค์

1. เพื่อกำหนดวิสัยทัศน์ พันธกิจ กลยุทธ์ และเป้าหมายของสหกรณ์
2. เพื่อเป็นกรอบและทิศทางในการบริหารจัดการสหกรณ์ในระยะเวลา 3 ปี (2567 – 2569)
3. เพื่อเพิ่มประสิทธิภาพในการดำเนินงานของสหกรณ์ ให้ทันสมัย ก้าวทันต่อการเปลี่ยนแปลง
4. เพื่อพัฒนาสหกรณ์ให้มีความมั่นคง ยั่งยืน และพร้อมก้าวสู่มาตรฐานสากล
5. เพื่อบริหารงานตามหลักธรรมาภิบาล ให้เป็นไปตามนโยบายของกรมส่งเสริมสหกรณ์

1.3 ประโยชน์ที่คาดว่าจะได้รับ

1. สหกรณ์มีกรอบและทิศทางในการพัฒนาการและดำเนินงานอย่างเป็นระบบ และบริหารงานบรรลุวัตถุประสงค์ วิสัยทัศน์ และพันธกิจที่พึงประสงค์ในระยะเวลา 3 ปี
2. แผนกลยุทธ์จะเป็นลักษณะการบริหารงานเชิงรุก ซึ่งจะช่วยสนับสนุนให้สหกรณ์มีบทบาทในการดำเนินธุรกิจและให้บริการสมาชิกมากยิ่งขึ้น อันนำไปสู่การเสริมสร้างภาพลักษณ์ของสหกรณ์ให้เป็นที่ยอมรับของมวลสมาชิก และสังคม
3. เป็นเครื่องมือในการขับเคลื่อนการดำเนินงานของสหกรณ์ให้มีประสิทธิภาพ และนำไปสู่การให้บริการอันเป็นที่พึงพอใจของมวลสมาชิกและสังคมอย่างยั่งยืน
4. เป็นทิศทางการในพัฒนาสหกรณ์ อันนำไปสู่ความเป็นเลิศ พร้อมก้าวสู่มาตรฐานสากล

1.4 เป้าหมายการบริหารงานของสหกรณ์ออมทรัพย์ตำรวจภูธรจังหวัดขอนแก่น จำกัด แบ่งเป็น 2 ด้าน ได้แก่

1.4.1 ด้านมูลค่า

- การลดลงของค่าใช้จ่าย
- การเพิ่มรายได้ทั้งของสหกรณ์และสมาชิกสหกรณ์และผู้ที่มีส่วนเกี่ยวข้องกับสหกรณ์
- การลดความเสี่ยงของสหกรณ์

1.4.2 ด้านคุณค่า

- ความพึงพอใจของสมาชิกสหกรณ์
- ความพึงพอใจของคณะกรรมการสหกรณ์
- ความพึงพอใจของเจ้าหน้าที่สหกรณ์
- ความพึงพอใจของพันธมิตรทางด้านธุรกิจ

1.5 กฎ - กติกาเพื่อทำให้แผนกลยุทธ์สหกรณ์บรรลุตามวัตถุประสงค์

- คณะกรรมการดำเนินการ สมาชิก และเจ้าหน้าที่ร่วมกันขับเคลื่อนตามแผนที่กำหนด
- ปฏิบัติตามกฎหมายกติกาที่วางไว้ร่วมกัน
- ทุกฝ่ายมีส่วนร่วมในการแสดงความคิดเห็นและยอมรับร่วมกัน
- มีความสามัคคี ซื่อสัตย์ เสียสละ คิดถึงประโยชน์ส่วนรวมเป็นที่ตั้ง
- มีการประชุมและประเมินผลตามเงื่อนไขของระยะเวลาที่กำหนด

1.6 โครงสร้างสหกรณ์ออมทรัพย์ตำรวจภูธรจังหวัดขอนแก่น จำกัด

อาศัยอำนาจตามความในข้อบังคับของสหกรณ์ออมทรัพย์ตำรวจภูธรจังหวัดขอนแก่น จำกัด และระเบียบสหกรณ์ว่าด้วยเจ้าหน้าที่และข้อบังคับเกี่ยวกับการทำงาน และมติที่ประชุมคณะกรรมการดำเนินการให้ใช้โครงสร้างองค์กร ดังนี้



บทที่ 2

วิเคราะห์สภาพแวดล้อมขององค์กร



สภาพแวดล้อมของสหกรณ์ออมทรัพย์ตำรวจภูธรจังหวัดขอนแก่น จำกัด

สหกรณ์ออมทรัพย์ตำรวจภูธรจังหวัดขอนแก่น จำกัด ได้ดำเนินการศึกษา วิเคราะห์ สภาพแวดล้อมทั้งภายในและภายนอก โดยการทบทวนผลการดำเนินงานของสหกรณ์ฯ การรวบรวมข้อมูลและการวิเคราะห์แนวโน้มทิศทางการเปลี่ยนแปลงต่าง ๆ ที่คาดว่าจะมีผลกระทบต่อระบบสหกรณ์ การสังเคราะห์ประเด็นทางการเงิน การจัดการ และกฎหมายที่เกี่ยวข้องที่สามารถเข้าไปมีบทบาทรับมือกับการเปลี่ยนแปลงดังกล่าวได้ รวมถึงการมองหาโจทย์ที่สามารถนำผลมาพัฒนาต่อยอด เพื่อใช้กำหนดทิศทางและเป้าหมายของสหกรณ์ นอกจากนี้ยังได้ดำเนินการวิเคราะห์สภาพแวดล้อม ภายใน พิจารณาจุดแข็ง จุดอ่อน และแนวโน้มความท้าทาย ทั้งด้านงบประมาณ บุคลากร และปัจจัยเสี่ยงต่าง ๆ เพื่อนำมากำหนดกลยุทธ์ในการดำเนินงาน เพื่อให้สหกรณ์ฯ บรรลุเป้าหมาย และจากการระดมสมองร่วมกันวิเคราะห์โดยใช้แนววิถีพุทธคืออริยสัจ 4 ซึ่งถือเป็นหลักคำสอนที่สำคัญที่สุดของพระพุทธศาสนา ประกอบด้วยความจริงอันประเสริฐ 4 ประการ ได้แก่ ทุกข์ สมุทัย นิโรธ และมรรค ซึ่งมีประโยชน์ต่อการดับทุกข์ที่เกี่ยวข้องกับการดำเนินชีวิต

ทุกข์ : การมีอยู่ของทุกข์ คือการสำรวจความไม่สบายกายไม่สบายใจของตนเอง สมุทัย : เหตุแห่งทุกข์ คือการค้นหาสาเหตุว่าทุกข์เกิดจากอะไร นิโรธ : ความดับทุกข์ คือผลรับจากการรู้สาเหตุของทุกข์ และหาแนวทางแก้ปัญหาที่ต้นเหตุร่วมกันของสมาชิกและสหกรณ์ได้สำเร็จ มรรค : หนทางนำไปสู่ความดับทุกข์ คือการใช้สติปัญญาแก้ไขปัญหายุ่งยากแล้วนำมาปรับเทียบเคียงกับ SWOT Analysis ซึ่งเป็นการวิเคราะห์สภาพแวดล้อมต่าง ๆ ทั้งภายในและภายนอก ซึ่งปัจจัยเหล่านี้จะช่วยให้เข้าใจ ได้ว่ามีอิทธิพลต่อผลการดำเนินงานอย่างไร จุดแข็ง (S : Strengths) ของสหกรณ์จะเป็นความสามารถภายในที่ถูกใช้เพื่อการบรรลุเป้าหมาย ในขณะที่จุดอ่อน (W : Weaknesses) ของสหกรณ์จะเป็นคุณลักษณะภายในที่เป็นอุปสรรคต่อผลการดำเนินงาน โอกาส (O : Opportunities) ทางสภาพแวดล้อมจะเป็นสถานการณ์ที่ให้โอกาสเพื่อบรรลุเป้าหมายของสหกรณ์ ในทางกลับกัน อุปสรรค (T : Threats) ทางสภาพแวดล้อมจะเป็นสถานการณ์ขัดขวางการบรรลุเป้าหมายของสหกรณ์

การประเมินสภาพแวดล้อมขององค์กรนั้นจะประกอบไปด้วย การประเมินสภาพแวดล้อมภายนอก และการประเมินสภาพแวดล้อมภายใน โดยมีจุดมุ่งหมายเพื่อให้ทราบถึงจุดแข็ง จุดอ่อน โอกาส และอุปสรรค หรือโดยทั่วไปจะเรียกว่าการวิเคราะห์นี้ว่า SWOT Analysis เป็นเครื่องมือในการประเมินสถานการณ์ ซึ่งช่วยให้สามารถกำหนดจุดแข็งและจุดอ่อนจากสภาพแวดล้อมภายใน โอกาสและอุปสรรคจากสภาพแวดล้อมภายนอก ตลอดจนผลกระทบที่มีศักยภาพจากปัจจัยเหล่านี้ต่อการดำเนินงานขององค์กร แบ่งการวิเคราะห์ สภาพแวดล้อมภายใน (Internal Environment) และสภาพแวดล้อมภายนอก (External Environment)

1. สภาพแวดล้อมภายใน (Internal Environment) เพื่อหาจุดแข็งและจุดอ่อนขององค์กร

จุดแข็ง (Strength : S) เป็นความสามารถหรือสถานการณ์ภายในที่เป็นบวก ที่สนับสนุน หรือสามารถนำมาใช้ให้เกิดประโยชน์ต่อการปฏิบัติงานเพื่อบรรลุวัตถุประสงค์ นั่นคือ เป็นการพิจารณาเกี่ยวกับความเข้มแข็ง ความสามารถ ศักยภาพ ส่วนที่ส่งเสริมความสำเร็จ

จุดอ่อน (Weakness : W) เป็นสถานการณ์ภายในที่เป็นเชิงลบและด้อย ซึ่งองค์กรไม่สามารถนำมาใช้ประโยชน์ในการปฏิบัติงานเพื่อบรรลุวัตถุประสงค์ นั่นคือ เป็นการพิจารณาเกี่ยวกับความอ่อนแอ ข้อจำกัด ความไม่พร้อม รวมทั้งประเด็นปัญหาและความต้องการ

2. สภาพแวดล้อมภายนอก (External Environment) เป็นสถานการณ์ภายนอกที่องค์กรเผชิญอยู่หรือเกี่ยวข้อง ทั้งลักษณะที่เป็นรูปธรรมและนามธรรม เช่น ความต้องการของผู้รับบริการ นโยบายรัฐบาลที่เกี่ยวข้อง แผนพัฒนาการเศรษฐกิจและสังคมแห่งชาติ สภาวะเศรษฐกิจและสังคม การพัฒนาเทคโนโลยีสารสนเทศ ตลอดจนสถานการณ์ต่างประเทศที่เกี่ยวข้อง สภาพแวดล้อมภายนอก ประกอบด้วย

โอกาส (Opportunity) เป็นสถานการณ์ภายนอกที่เอื้ออำนวยให้การทำงานขององค์กรบรรลุวัตถุประสงค์ หรือเป็นปัจจัยภายนอกเชิงบวก นั่นคือ เป็นการศึกษาสภาพแวดล้อมภายนอก (Outside In) ว่ามีสภาพเป็นเช่นไร และจะสร้างโอกาสอย่างไรให้กับองค์กร

อุปสรรค (Threat) เป็นสถานการณ์ภายนอกที่ขัดขวางการทำงานขององค์กร ทำให้ไม่สามารถบรรลุวัตถุประสงค์ได้ หรือเป็นปัจจัยภายนอกที่เป็นเชิงลบ นั่นคือ เป็นการศึกษาสภาพแวดล้อมภายนอก (Outside In) ที่เป็นอุปสรรคหรือภาวะคุกคาม ก่อให้เกิดผลเสียหรือเป็นข้อจำกัดต่อองค์กร

การวิเคราะห์สภาพแวดล้อมจะชี้ให้เห็นถึงการเปลี่ยนแปลงต่าง ๆ ที่เกิดขึ้นทั้งภายนอกและภายในสภกรณ ทั้งในส่วนที่เกิดขึ้นแล้ว และมีแนวโน้มที่จะเกิดขึ้นในอนาคต ตลอดจนผลกระทบของการเปลี่ยนแปลงต่าง ๆ ที่มีต่อสภกรณ ทำให้ทราบว่าปัจจุบันสภกรณมีสถานการณ์เป็นอย่างไร และอยู่ที่ใด โดยการค้นหาคำตอบที่เป็นจุดแข็ง (Strengths) จุดอ่อน (Weaknesses) โอกาส (Opportunities) และอุปสรรค (Threats) คณะผู้จัดทำแผนกลยุทธ์ได้ร่วมกันวิเคราะห์ อาจจะทำให้ผลวิเคราะห์เปลี่ยนแปลงไปได้ด้วย ดังนั้นสภกรณหรือผู้รับผิดชอบแผนกลยุทธ์ก็ควรจะมีการทบทวน หรือแก้ไข ปรับปรุง และมีการติดตามการนำแผนกลยุทธ์ไปสู่การปฏิบัติในที่ประชุมคณะกรรมการดำเนินการเป็นรายไตรมาส

2.1 สภาพแวดล้อมที่นำมาวิเคราะห์ในการจัดทำแผนกลยุทธ์สภกรณ

ปัจจัยสภาพแวดล้อมที่ควรนำมาพิจารณาในการจัดทำแผนกลยุทธ์ของสภกรณนั้น แบ่งออกเป็น 3 กลุ่มใหญ่ ๆ ได้แก่ ปัจจัยสภาพแวดล้อมภายนอก ปัจจัยสภาพแวดล้อมดำเนินการ และปัจจัยสภาพแวดล้อมภายใน โดยมีรายละเอียด ดังนี้

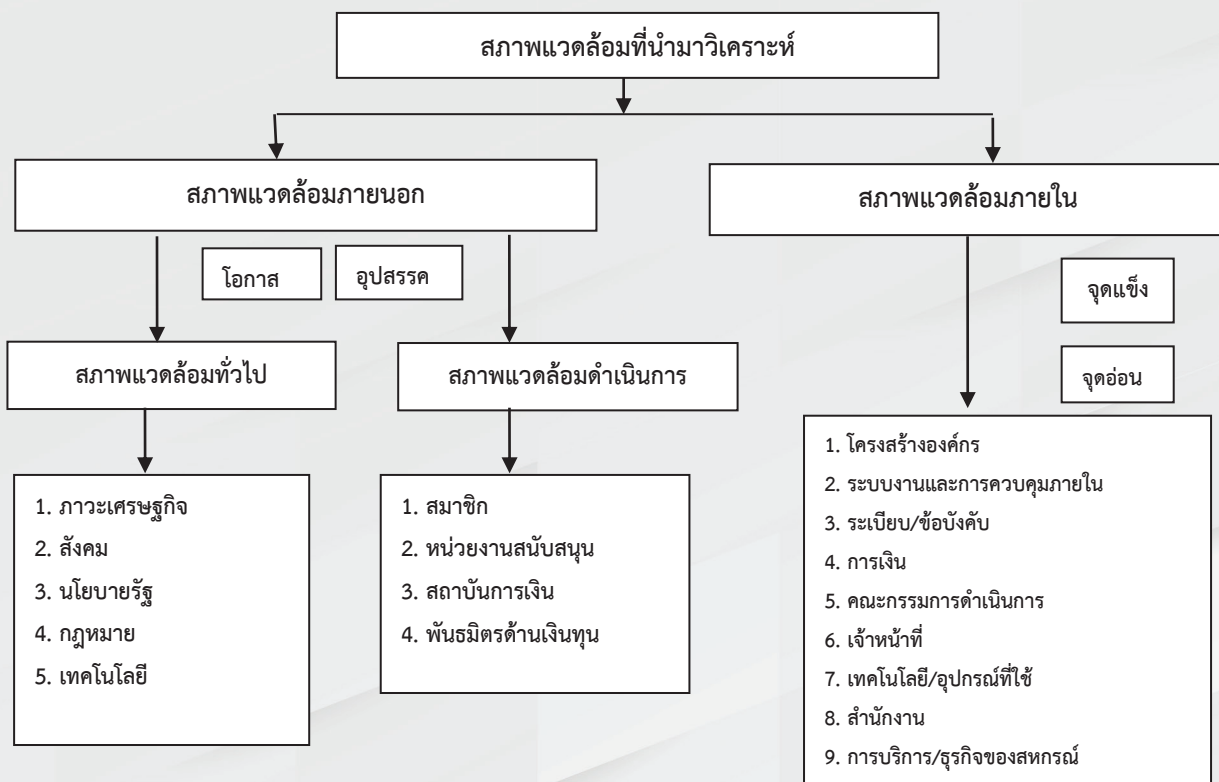

2.2 ผลประเมินการวิเคราะห์สภาพแวดล้อม (SWOT Analysis)

จากการวิเคราะห์สภาพแวดล้อม (SWOT Analysis) ของสหกรณ์ออมทรัพย์ตำรวจภูธรจังหวัดขอนแก่น จำกัด ทั้ง 4 ด้าน คือ 1. จุดแข็ง (Strengths) 2. จุดอ่อน (Weaknesses) 3. โอกาส (Opportunities) และ 4. อุปสรรค (Threats) มีสภาพแวดล้อมภายนอกและสภาพแวดล้อมภายในที่เหมาะสม มีอัตราส่วนเพียงพอที่จะอำนวยความสะดวกในการบริหารงานที่ดี แต่จะดียิ่งขึ้นถ้าคณะกรรมการดำเนินการ ฝ่ายจัดการและสมาชิกร่วมมือกันตามวิธีการของสหกรณ์ ในการแก้ไขปัญหาจากอุปสรรคภายนอก และกำจัดอุปสรรคภายในให้หมดไป ตามผลวิเคราะห์ดังต่อไปนี้

ตารางที่ 1 ผลการวิเคราะห์ปัจจัยสภาพแวดล้อมทั่วไปที่มีต่อการดำเนินงานของสหกรณ์

ประเด็นการวิเคราะห์	โอกาส	อุปสรรค
1. ด้านเศรษฐกิจ <ul style="list-style-type: none"> - ค่าครองชีพสูง - เศรษฐกิจชะลอตัว - รายได้ต่ำ - อัตราดอกเบี้ย - แนวโน้มหนี้สินครัวเรือนเพิ่มขึ้น - การระบาดของโรคระบาด โควิด - 19 		/
2. ด้านสังคม <ul style="list-style-type: none"> - ปัญหาด้านภัยธรรมชาติและสิ่งแวดล้อม - การขัดแย้งทางการเมือง 		/
3. นโยบายรัฐ <ul style="list-style-type: none"> - รัฐมีนโยบายปรับเงินเดือนข้าราชการ - นโยบายรัฐสนับสนุนระบบสหกรณ์ - มีนโยบายลดอัตรากำลังคนภาครัฐ - แผนพัฒนาการสหกรณ์ ฉบับที่ 5 (กรมส่งเสริมสหกรณ์) 	/	/
4. กฎหมาย <ul style="list-style-type: none"> - รัฐได้ประกาศนโยบายการดำเนินงานสหกรณ์เป็นวาระแห่งชาติ - กฎหมายภาษีอากร กำหนดให้สหกรณ์ไม่ต้องเสียภาษีรายได้ - พ.ร.บ.สหกรณ์ 2542 แก้ไขเพิ่มเติม พ.ศ.2553 - พ.ร.บ.สหกรณ์ 2542 แก้ไขเพิ่มเติม พ.ศ.2562 - กฎหมายประกันสังคม กฎหมายแรงงาน จัดสวัสดิการให้เจ้าหน้าที่ - สมาชิกสหกรณ์ถูกอายัด เงินปันผล หรือเงินเฉลี่ยคืน - ประกาศ คำสั่ง ระเบียบของนายทะเบียนสหกรณ์ที่ควบคุมสหกรณ์ และกฎกระทรวง - ร่างกฎกระทรวงเกี่ยวกับการปล่อยสินเชื่อของสหกรณ์ออมทรัพย์ 	/	/
5. เทคโนโลยี <ul style="list-style-type: none"> - เทคโนโลยีเปลี่ยนแปลง รวดเร็ว ทันสมัย 	/	

การวิเคราะห์ปัจจัยสภาพแวดล้อมดำเนินการ

การวิเคราะห์ปัจจัยสภาพแวดล้อมดำเนินการ ที่จะกล่าวถึงในที่นี้ ประกอบด้วย สมาชิก หน่วยงานสนับสนุน สถาบันการเงิน และพันธมิตรธุรกิจ ซึ่งมีข้อสรุปการวิเคราะห์ดังต่อไปนี้

ตารางที่ 2 ผลการวิเคราะห์ปัจจัยสภาพแวดล้อมดำเนินการ

ประเด็นการวิเคราะห์	โอกาส	อุปสรรค
<p>1. สมาชิก</p> <ul style="list-style-type: none"> - สมาชิกบางส่วน ขาดวินัยทางการเงิน - สมาชิกบางส่วน ไม่เข้าใจระบบสหกรณ์ - สมาชิกบางส่วน มีหนี้สินนอกระบบ - สมาชิกส่วนใหญ่ ให้ความร่วมมือกับสหกรณ์ด้วยดี - สมาชิกส่วนใหญ่ มีความเชื่อมั่น ศรัทธา ต่อสหกรณ์ - สหกรณ์เปิดรับสมัครสมาชิกตามข้อบังคับกำหนด - สมาชิกส่วนใหญ่ มีรายได้ไม่เพียงพอในการใช้จ่ายประจำวัน - สมาชิกบางส่วน ต้องการเงินทุนในการประกอบอาชีพเสริม 	<p>/</p> <p>/</p> <p>/</p> <p>/</p> <p>/</p> <p>/</p> <p>/</p>	<p>/</p> <p>/</p> <p>/</p> <p>/</p> <p>/</p> <p>/</p> <p>/</p>
<p>2. หน่วยงานสนับสนุน</p> <ul style="list-style-type: none"> - สำนักงานสหกรณ์จังหวัด ให้คำแนะนำส่งเสริมและร่วมประชุม - สำนักงานตรวจบัญชีสหกรณ์ ให้คำแนะนำและร่วมประชุม - หน่วยงานต้นสังกัดสมาชิก ให้ความร่วมมือในการหักเงินได้รายเดือน ที่จ่ายส่งให้แก่สหกรณ์ - สันนิบาตสหกรณ์ / ชุมนุมสหกรณ์ออมทรัพย์ สหกรณ์ขนาดใหญ่ ให้การสนับสนุนด้านวิชาการและแหล่งเงินทุน 	<p>/</p> <p>/</p> <p>/</p> <p>/</p>	
<p>3. สถาบันการเงิน</p> <ul style="list-style-type: none"> - ธนาคารพาณิชย์ขึ้นดอกเบี้ยเงินกู้ - มี พ.รบ.สหกรณ์ กำหนดให้หักเงินเดือนชำระหนี้สหกรณ์ 	<p>/</p>	<p>/</p>
<p>4. พันธมิตรด้านเงินทุน</p> <ul style="list-style-type: none"> - ธนาคาร สถาบันการเงินอื่น สนับสนุนแหล่งเงินทุน - ชุมนุมสหกรณ์สนับสนุนแหล่งเงินทุน - สหกรณ์อื่นให้การสนับสนุนด้านการเงินและแลกเปลี่ยนข้อมูลข่าวสาร - การเชื่อมโยงเครือข่ายสหกรณ์ การโอนสมาชิกภาพระหว่างสหกรณ์ ช่วยหักเงินส่งชำระหนี้ระหว่างสหกรณ์ 	<p>/</p> <p>/</p> <p>/</p> <p>/</p>	

2.3 การวิเคราะห์ปัจจัยสภาพแวดล้อมภายใน

การวิเคราะห์ปัจจัยสภาพแวดล้อมภายใน ประกอบด้วย โครงสร้างองค์กร ระบบงาน/ การควบคุมภายใน ข้อบังคับ/ระเบียบ การเงิน คณะกรรมการดำเนินการ เจ้าหน้าที่ อาคารสถานที่/เทคโนโลยี/อุปกรณ์ และบริการ/ธุรกิจสหกรณ์ ซึ่งผลการวิเคราะห์มีรายละเอียดดังต่อไปนี้

ตารางที่ 3 ผลการวิเคราะห์ปัจจัยสภาพแวดล้อมภายใน

ประเด็นการวิเคราะห์	จุดแข็ง	จุดอ่อน
1. โครงสร้างองค์กร <ul style="list-style-type: none"> - โครงสร้างองค์กรมีความเหมาะสมเอื้อต่อการปฏิบัติงาน - จำนวนเจ้าหน้าที่กับภาระงานในปัจจุบัน - มีแผนกลยุทธ์ และแผนงานโครงการประจำปี - เอื้อต่อการบริหารจัดการตามหลักธรรมาภิบาล 	/	/
2. ระบบงาน/ควบคุมภายใน <ul style="list-style-type: none"> - การบริการเงินกู้, เงินรับฝาก, เงินสวัสดิการ, ตามที่ระเบียบกำหนด และมีความสะดวกรวดเร็ว - มีการมอบหมายงานให้เจ้าหน้าที่เป็นลายลักษณ์อักษร - มีการหมุนเวียนสับเปลี่ยนหน้าที่ของเจ้าหน้าที่ - มีการมอบหมายงานให้เจ้าหน้าที่อย่างทั่วถึงไม่กระจุกอยู่ที่ผู้หนึ่งผู้ใด - การจ่ายเงินกู้สามัญทุกประเภท จ่ายผ่านบัญชีเงินฝากธนาคารสมาชิก หรือจ่ายเป็นเช็ค - มีรายงานผลการตรวจสอบของผู้ตรวจสอบกิจการ ทุกเดือน - มีการรายงานผลกิจการประจำเดือนต่อการประชุมคณะกรรมการ - มีระบบข้อมูลสารสนเทศในการตัดสินใจ 	/	
3. ข้อบังคับ / ระเบียบ <ul style="list-style-type: none"> - การถือหุ้นรายเดือนตามอัตราส่วนของจำนวนเงินได้รายเดือน - กำหนดให้มีการจัดสรรกำไรสุทธิเป็นทุนสงเคราะห์สมาชิกผู้ค้าประกันเงินกู้สามัญ - มีการปรับปรุงข้อบังคับ/ระเบียบให้ทันต่อเหตุการณ์ - การจ่ายเงินทุกประเภท มีระเบียบรองรับในการปฏิบัติ - คณะกรรมการกำหนดระเบียบขั้นถือใช้ได้ครอบคลุมทุกด้านในการดำเนินกิจการสหกรณ์ - กำหนดให้มีการจัดสรรกำไรสุทธิเป็นทุนสวัสดิการ 	/	

ประเด็นการวิเคราะห์	จุดแข็ง	จุดอ่อน
4. การเงิน <ul style="list-style-type: none"> - อัตราส่วนหนี้สินต่อทุน - สหกรณ์มีสภาพคล่องเพียงพอต่อการบริหารจัดการ - มีวงเงินกู้ยืมหรือการค้ำประกันเพียงพอต่อการก่อหนี้ผูกพัน - อัตราผลตอบแทนต่อสินทรัพย์ - อัตราส่วนค่าใช้จ่ายต่อรายได้ - อัตราหนี้สูญ 	/	
5. คณะกรรมการดำเนินการ <ul style="list-style-type: none"> - คณะกรรมการให้ความร่วมมือในการบริหารงาน - คณะกรรมการ มีความรู้ ความเข้าใจในข้อบังคับ/ระเบียบ - มีทัศนคติ ที่จะร่วมกันแก้ไขปัญหาให้แก่สมาชิก - มีการพัฒนาตนเอง โดยเข้าร่วมประชุม อบรม สัมมนา - คณะกรรมการมีภารกิจงานประจำ ดิตราชการ 	/	/
6. เจ้าหน้าที่ <ul style="list-style-type: none"> - เจ้าหน้าที่มีมนุษยสัมพันธ์ในการต้อนรับสมาชิก - เจ้าหน้าที่ไม่สามารถควบคุมอารมณ์ได้ในบางครั้ง - การสื่อสารระหว่างเจ้าหน้าที่และสมาชิกไม่เข้าใจกัน - การให้บริการของเจ้าหน้าที่ต่อสมาชิก - มีความเข้าใจในการปฏิบัติหน้าที่ - มีความรู้ความสามารถในการปฏิบัติงาน - อุทิศเวลาในการทำงาน - มีความศรัทธา และเลื่อมใสในองค์กร - มีความมั่นคงในอาชีพ 	/	/
7. เทคโนโลยี/อุปกรณ์ที่ใช้ <ul style="list-style-type: none"> - มีอุปกรณ์ใช้งานเพียงพอในการปฏิบัติงาน - มีการใช้ระบบโปรแกรมสำเร็จรูปในการบริหารงาน - มีระบบการป้องกันฐานข้อมูลสมาชิก - มีโปรแกรมระบบข้อมูลสมาชิก Smart Member 	/	

ประเด็นการวิเคราะห์	จุดแข็ง	จุดอ่อน
8. สำนักงาน/สถานที่		
- สถานที่ ทำเลที่ตั้งเหมาะสม และเป็นของตนเอง	/	
- สถานที่จอดรถ	/	
- มีการจัดทำประกันภัยอาคาร		/
9. บริการ/ธุรกิจสหกรณ์		
- มีการจัดสวัสดิการให้แก่สมาชิกอย่างทั่วถึง	/	
- ข้อมูลข่าวสาร การประชาสัมพันธ์ให้แก่สมาชิกอย่างทั่วถึง		/
- สหกรณ์รับฝากเงินจากสมาชิกได้น้อย		/
- อัตราดอกเบี้ยเงินรับฝากสูงกว่าธนาคาร	/	
- วงเงินกู้ให้แก่สมาชิกสูง	/	
- มีแผนงานโครงการพัฒนาคุณภาพชีวิตสมาชิก	/	
- มีการให้บริการเงินกู้แก่สมาชิก สะดวก รวดเร็ว	/	
- สมาชิกมีเงินได้รายเดือนไม่พอชำระหนี้/ไม่พอเลี้ยงชีพรายเดือน		/
- อัตราดอกเบี้ยเงินกู้ต่ำกว่าธนาคาร	/	

2.4 การดำเนินงานให้ธำรงอยู่ในการเป็นสหกรณ์สีขาวด้วยธรรมาภิบาลของสหกรณ์

ออมทรัพย์ตำรวจภูธรจังหวัดขอนแก่น จำกัด

ตามที่สหกรณ์รับประกาศเชิญชวนเกียรติสหกรณ์สีขาวด้วยธรรมาภิบาล จากกรมส่งเสริมสหกรณ์ ที่ได้ดำเนินงานตามการแนะนำส่งเสริมสหกรณ์ ปฏิบัติการตามหลักการประเมิน “สหกรณ์สีขาวด้วยธรรมาภิบาล” โดยการบริหารจัดการองค์กรที่ดี ในหลักเกณฑ์การประเมินสหกรณ์สีขาวด้วยธรรมาภิบาล เพื่อให้สหกรณ์มีการบริหารจัดการอย่างเป็นระบบ มีการควบคุมภายในที่ดี ดำเนินงานด้วยความซื่อสัตย์ สุจริต โปร่งใส ตรวจสอบได้ มีการปฏิบัติตามหลักธรรมาภิบาล และความเป็นสหกรณ์อย่างแท้จริง สร้างความเชื่อมั่น เป็นที่ยอมรับจากบุคคลและหน่วยงานที่เกี่ยวข้อง ซึ่งจะต้องดำรงอยู่ในการเป็นสหกรณ์สีขาวให้ได้ตลอดไปในหลักที่จะต้องปฏิบัติ ดังนี้

หลักที่ 1 หลักประสิทธิผล (Effectiveness) คือ สหกรณ์ได้ดำเนินการต่าง ๆ ตามอุดมการณ์ สหกรณ์ หลักการสหกรณ์ และวิธีการสหกรณ์ โดยการใช้ทรัพยากรต่าง ๆ จนเกิดผลสำเร็จ บรรลุตามเป้าหมายที่วางไว้

โดยสหกรณ์ได้จัดทำแผนกลยุทธ์ แผนการบริหารทรัพยากรบุคคล และแผนพัฒนาเทคโนโลยีสารสนเทศ ที่กำหนดกรอบทิศทาง และเป้าประสงค์ที่ชัดเจน มีการนำแผนงานเสนอต่อที่ประชุมใหญ่สามัญประจำปี เพื่อพิจารณาอนุมัติ และถ่ายทอดแผนสู่การปฏิบัติ จนบรรลุเป้าหมาย และเกิดประโยชน์สูงสุดต่อมวลสมาชิกและสหกรณ์

หลักที่ 2 หลักประสิทธิภาพ (Efficiency) คือ สหกรณ์สามารถดำเนินการต่าง ๆ ตามหลักการสหกรณ์ อุดมการณ์สหกรณ์ และวิธีการสหกรณ์ และมีเครื่องมือการบริหารจัดการที่เหมาะสมโดยใช้ทรัพยากรปัจจัยต่าง ๆ อย่างคุ้มค่า ดำเนินงานไปสู่ผลตามวัตถุประสงค์ได้อย่างดี โดยประหยัดทั้งด้านเวลา ทรัพยากร และกำลังคน

โดยการบริหารสหกรณ์ตามแนวการกำกับดูแลที่ดีที่มีการออกแบบกระบวนการปฏิบัติงานโดยใช้เทคนิคและเครื่องมือการบริหารจัดการที่เหมาะสมให้องค์กรสามารถใช้ทรัพยากร ทั้งด้านต้นทุน แรงงานและระยะเวลาให้เกิดประโยชน์สูงสุดและคุ้มค่าต่อการพัฒนาขีดความสามารถในการปฏิบัติงานเพื่อตอบสนองความต้องการของสมาชิกและผู้มีส่วนได้ส่วนเสีย มีนโยบายในการควบคุม และประหยัดค่าใช้จ่ายในการดำเนินงาน มีผู้แสดงความคิดเห็นให้ในการให้บริการของฝ่ายจัดการ ดำเนินงานตามแผนการควบคุม/เพิ่มประสิทธิภาพภารกิจหลักหรืองานหลัก โดยมีการกำหนดมาตรฐานการปฏิบัติงาน

หลักที่ 3 หลักการตอบสนอง (Responsiveness) คือ การให้บริการที่สามารถดำเนินการได้ภายในระยะเวลาที่กำหนด และสร้างความเชื่อมั่น ความไว้วางใจ รวมถึงตอบสนองความคาดหวัง หรือความต้องการของสมาชิกหรือผู้รับบริการ และผู้มีส่วนได้ส่วนเสีย

โดยสหกรณ์มีการพัฒนาบุคลากรให้พร้อมในการปฏิบัติงานอยู่เสมอ มีการรวบรวมข้อมูล ช่องทางการสื่อสารนำมาปรับปรุงและพัฒนาเพื่อใช้ในการบริหาร ได้นำนโยบาย กลยุทธ์ แผนงานมาพัฒนาเพื่อให้ตรงตามความต้องการของสมาชิก มีการติดตามผลการดำเนินงานตามแผนกลยุทธ์เพื่อนำมาทบทวนและปรับปรุงแก้ไข ให้เป็นแผนที่ปฏิบัติได้และเกิดประโยชน์สูงสุดต่อสมาชิกและสหกรณ์

หลักที่ 4 หลักการรับผิดชอบ (Accountability) คือ การที่ทุกฝ่ายในสหกรณ์ตระหนักในสิทธิหน้าที่ มีความรับผิดชอบต่อหน้าที่ และผลจากการกระทำของตน ตลอดจนเคารพความคิดเห็นที่แตกต่างของผู้มีส่วนร่วมในสหกรณ์ รวมถึงไม่เพิกเฉยต่อปัญหา และการช่วยเหลือเอื้ออาทรต่อสมาชิก สังคม และผู้มีส่วนได้เสีย

โดยสหกรณ์มีคำสั่งมอบหมายงานและบรรยายลักษณะงานเป็นลายลักษณ์อักษรครบทุกตำแหน่งในฝ่ายจัดการ มีการถ่ายทอดตัวชี้วัดและเป้าหมายของสหกรณ์สู่ระดับบุคคล มีการติดตามและประเมินผลการปฏิบัติงานเพื่อให้เกิดการตระหนักในหน้าที่ พัฒนาการให้บริการสมาชิก เพื่อสร้างความพึงพอใจในการให้บริการสมาชิก ไม่มีข้อร้องเรียนเกี่ยวกับการปฏิบัติงานของเจ้าหน้าที่

หลักที่ 5 หลักความโปร่งใส (Transparency) คือ สหกรณ์มีความโปร่งใสในการดำเนินงาน สามารถตรวจสอบได้ มีการเปิดเผยข้อมูลข่าวสารอย่างตรงไปตรงมา

โดยสหกรณ์มีการเปิดเผยข้อมูล ข่าวสาร ให้แก่ผู้มีส่วนได้ส่วนเสียหลายช่องทางด้วยกัน เช่น ติดประกาศ เว็บไซต์ แผ่นพับ ไปรษณีย์ เป็นต้น ในการเปิดเผยผลการดำเนินงาน หรืออื่น ๆ และปฏิบัติหน้าที่ตามระเบียบ อข้อบังคับ คำสั่ง หนังสือเวียน เพื่อเป็นการควบคุมภายในและลดความเสี่ยงในการปฏิบัติงาน

หลักที่ 6 หลักการมีส่วนร่วม (Participation) คือ สหกรณ์เปิดโอกาสให้ทุกฝ่าย ได้แก่ สมาชิก กรรมการ และฝ่ายจัดการ มีโอกาสได้เข้าร่วมในการรับรู้ เรียนรู้ ทำความเข้าใจ ร่วมแสดงความคิดเห็น การตัดสินใจทั้งในด้านการบริหารการจัดการและการพัฒนาสหกรณ์ เพื่อสร้างสรรค์และจรรโลงความผาสุกของส่วนรวม รวมถึงร่วมรับผิดชอบต่อผลการดำเนินงานของสหกรณ์ด้วย

โดยสหกรณ์ได้เปิดเผยและให้บริการข้อมูลข่าวสารแก่สมาชิก การรับฟังและบริหารจัดการข้อคิดเห็นของสมาชิก ตามช่องทางต่าง ๆ เช่น ติดประกาศ เว็บไซต์ แผ่นพับ ไปรษณีย์ กล่องรับความคิดเห็น ร่วมบริหารงาน และติดตามตรวจสอบการปฏิบัติงานของสหกรณ์โดยสมาชิก โดยการประชาสัมพันธ์และอบรม ให้ความรู้ อันจะนำไปสู่การพัฒนาสหกรณ์ร่วมกัน

หลักที่ 7 หลักการมอบอำนาจ (Empowerment) คือ สหกรณ์มีการมอบอำนาจและความรับผิดชอบในการตัดสินใจและการดำเนินการให้แก่กรรมการ ผู้จัดการ หัวหน้าฝ่ายต่าง ๆ โดยมุ่งเน้นการสร้างคามพึงพอใจในการให้บริการแก่สมาชิก และผู้มีส่วนเกี่ยวข้อง มีการปรับปรุงกระบวนการ การดำเนินงานที่ดีของสหกรณ์

โดยสหกรณ์มีการมอบอำนาจและมอบหมายผู้รับผิดชอบเป็นลายลักษณ์อักษร ติดตามประเมินผลการดำเนินงานของผู้รับมอบอำนาจ ติดตามการปฏิบัติงานของผู้รับมอบอำนาจ ไม่มีข้อร้องเรียน ได้รับการตอบสนองตามระยะเวลาที่กำหนด

หลักที่ 8 หลักนิติธรรม (The Rule of Law) คือ การที่สหกรณ์กำหนด ข้อบังคับ ระเบียบของสหกรณ์เป็นไปตามกฎหมายสหกรณ์ โดยคำนึงถึงสิทธิ เสรีภาพ ความยุติธรรมของทุกฝ่ายในสหกรณ์ และใช้เป็นแนวทางในการปฏิบัติด้วยความเที่ยงธรรมเป็นที่ยอมรับในสังคม สมาชิก

โดยสหกรณ์มีระเบียบการปฏิบัติครอบคลุมทุกธุรกิจของสหกรณ์ เช่น ธุรกิจการรับฝากเงิน ธุรกิจสินเชื่อ ต้องกำหนดตามข้อบังคับให้ครบถ้วน และระเบียบที่สหกรณ์กำหนดนั้นไม่ขัดกับกฎหมายสหกรณ์ ประกาศ และระเบียบนายทะเบียนสหกรณ์ การเผยแพร่ข้อมูลเกี่ยวกับสิทธิ กิจกรรมส่งเสริมพัฒนาความรู้ กฎหมาย ระเบียบ ข้อบังคับ โดยการจัดอบรมให้ความรู้ให้กับบุคลากร

หลักที่ 9 หลักความเสมอภาค (Equity) คือ การที่สหกรณ์ดำเนินการโดยการยึดมั่นความถูกต้อง ไม่มีการแบ่งแยก อีกทั้งยังต้องคำนึงถึงความเสมอภาคแก่ผู้มีส่วนได้เสียอย่างเท่าเทียมกัน

โดยธรรมาภิบาลให้ทุกฝ่ายที่มีส่วนได้ส่วนเสีย ได้แก่ สมาชิก กรรมการ และเจ้าหน้าที่สหกรณ์ ยึดถือในการปฏิบัติงานในหน้าที่ และได้รับการปฏิบัติได้เท่าเทียมกัน ทุกกิจกรรม ทั้งการให้บริการ การให้การศึกษาอบรม เป็นต้น

บทที่ 3

วิสัยทัศน์ พันธกิจ และกลยุทธ์



แผนกลยุทธ์ เป็นรูปแบบการวางแผนที่ช่วยให้สหกรณ์มีกรอบทิศทางการดำเนินงาน และพัฒนาตนเองได้ทันกับสภาพการเปลี่ยนแปลงในอนาคตของสหกรณ์ โดยได้คำนึงถึงสถานะการเปลี่ยนแปลงของเศรษฐกิจในปัจจุบันเป็นปัจจัยหลัก ซึ่งกลยุทธ์ที่ได้กำหนดขึ้นจะถูกนำไปพัฒนาเป็นแผนงานโครงการของสหกรณ์ ในช่วงระยะเวลาการดำเนินการ การจัดทำแผนกลยุทธ์ของสหกรณ์ออมทรัพย์ตำรวจภูธรจังหวัดขอนแก่น จำกัด ในครั้งนี้ จัดทำขึ้นเพื่อเป็นการสร้างกรอบทิศทางการพัฒนาสหกรณ์ และเป็นแนวทางปฏิบัติในระยะยาว การวางแผนกลยุทธ์เป็นเครื่องมือหนึ่งของการบริหารจัดการสหกรณ์ ซึ่งจะส่งผลให้เกิดการบริหารงานที่มีประสิทธิภาพและประสิทธิผล เป็นที่พึงพอใจของมวลสมาชิก จึงได้กำหนดพันธกิจและกลยุทธ์ของสหกรณ์ไว้ เพื่อนำไปใช้เป็นแผนพัฒนาสหกรณ์ในปี 2567 – 2569 ดังนี้

วิสัยทัศน์ (Vision)

วิสัยทัศน์ (Vision) หมายถึง การมองภาพอนาคตของผู้นำและสมาชิกในองค์กร และกำหนดจุดหมายปลายทางที่เชื่อมโยงกับภารกิจ ค่านิยม และความเชื่อเข้าด้วยกัน แล้วมุ่งสู่จุดหมายปลายทางที่ต้องการ จุดหมายปลายทางดังกล่าวต้องชัดเจน ทำทาย มีพลังและมีความเป็นไปได้ ซึ่งวิสัยทัศน์มีความสำคัญ ดังนี้ ช่วยกำหนดทิศทางที่จะดำเนินชีวิตหรือกิจกรรมองค์กร โดยมีจุดหมายปลายทางที่ชัดเจน ช่วยให้สมาชิกทุกคนรู้ว่า แต่ละคนมีความสำคัญต่อการมุ่งไปสู่จุดหมายปลายทาง และรู้ว่าจะทำอย่างไร (What) ทำไมต้องทำ (Why) ทำอย่างไร (How) และทำเมื่อใด (When) ช่วยกระตุ้นให้สมาชิกทุกคนมีความรู้สึกน่าสนใจ มีความผูกพัน มุ่งมั่นปฏิบัติตามด้วยความเต็มใจ ทำทาย เกิดความหมายในชีวิตการทำงาน มีการทำงานและมีชีวิตอยู่อย่างมีเป้าหมายด้วยความภูมิใจ และทุ่มเทเพื่อคุณภาพของผลงานที่ปฏิบัติ ช่วยกำหนดมาตรฐานของชีวิต องค์กร และสังคมที่แสดงถึงการมีชีวิตที่มีคุณภาพองค์กรที่มีคุณภาพ และสังคมที่เจริญก้าวหน้า มีความเป็นเลิศในทุกด้าน



วิสัยทัศน์ (VISION) ปี พ.ศ. 2567 – 2569

“เป็นสหกรณ์ออมทรัพย์ที่เข้มแข็งมั่นคง บริหารโปร่งใส ใส่ใจบริการ พัฒนางานด้วยเทคโนโลยี ยกระดับคุณภาพชีวิตที่ดีของสมาชิกสู่ความยั่งยืน”

“เป็นสหกรณ์ออมทรัพย์ที่เข้มแข็งมั่นคง” หมายถึง สหกรณ์มีเสถียรภาพทางการเงินที่มั่นคง ระบบการควบคุมภายในที่ดี มีระบบตรวจสอบที่มีคุณภาพ มีระบบการรายงานที่มีประสิทธิภาพ และมีบุคลากรเพียงพอ “บริหารโปร่งใส” หมายถึง มีการบริหารจัดการที่มีประสิทธิภาพ และโปร่งใสในการดำเนินงานสามารถตรวจสอบได้ ดำรงไว้ซึ่งการบริหารงานตามหลักธรรมาภิบาล และมีการเปิดเผยข้อมูลข่าวสารอย่างตรงไปตรงมา

“ใส่ใจบริการ” หมายถึง การจัดทำระบบคู่มือกำหนดมาตรฐานการให้บริการที่เป็นเลิศและมีประสิทธิภาพ ได้แก่ สะดวก รวดเร็ว และถูกต้อง เพื่อสร้างความประทับใจให้แก่สมาชิกและผู้มาใช้บริการ รวมไปถึงการพัฒนาบุคลากรให้มีความพร้อมในการให้บริการ

“พัฒนางานด้วยเทคโนโลยี” หมายถึง การพัฒนาโปรแกรมให้มีความทันสมัย สะดวกต่อการใช้งานและการให้บริการ มีการนำแอปพลิเคชันเพื่อใช้ข้อมูลในการบริหารงานและบริการสมาชิก การเก็บรักษาข้อมูลด้วยเทคโนโลยีที่ทันสมัย และมีความปลอดภัยสูง

“ยกระดับคุณภาพชีวิตที่ดีของสมาชิกสู่ความยั่งยืน” หมายถึง การใช้ระบบสหกรณ์ส่งเสริมกิจกรรมด้านความเป็นอยู่ของสมาชิก การให้สวัสดิการและการสงเคราะห์ตามสมควรแก่สมาชิกและครอบครัว ครอบคลุมตามธรรมเนียมองค์กร และครอบคลุมไปถึงการมีส่วนร่วมกับสหกรณ์อื่น ๆ หน่วยงานภาครัฐ สังคม และชุมชน นำไปสู่การมีคุณภาพชีวิตที่ดีอย่างยั่งยืน



พันธกิจ (MISSION)

พันธกิจ (Mission) คือ จุดมุ่งหมายพื้นฐานซึ่งแสดงเหตุผลหรืออธิบายว่าองค์กรถือกำเนิดขึ้นมาหรือดำรงอยู่เป็นหลักการที่ใช้เป็นแนวทางในการตัดสินใจ กำหนดเป้าหมาย วัตถุประสงค์ และยุทธศาสตร์การวิเคราะห์ภารกิจหรือพันธกิจขององค์กร เพื่อตรวจสอบว่างานหลักขององค์กร ที่ทำอยู่ในปัจจุบันยังมีความจำเป็นอยู่หรือไม่ พันธกิจใดควรยกเลิก พันธกิจใดควรดำรงอยู่ และพันธกิจใดควรปรับเปลี่ยนใหม่ หรือเพิ่มขึ้นใหม่ บุคลากรในองค์กรต้องตระหนักว่าภารกิจใด คือภารกิจหลัก ภารกิจรอง แล้วจะทำให้องค์กรนั้นไม่มีปัญหาในการดำเนินงาน จึงได้กำหนดพันธกิจหลักไว้ 5 ประการ คือ

พันธกิจที่ 1 พัฒนางค์กรให้มีความเข้มแข็ง มั่นคง ภายใต้การบริหารจัดการที่โปร่งใสตามหลักธรรมาภิบาล

พันธกิจที่ 2 พัฒนาด้านสวัสดิการ และส่งเสริม เพื่อยกระดับคุณภาพชีวิตของสมาชิกสู่ความยั่งยืน

พันธกิจที่ 3 พัฒนาระบบบริหารจัดการให้มีประสิทธิภาพ ด้วยเทคโนโลยีที่ทันสมัย

พันธกิจที่ 4 พัฒนาศักยภาพบุคลากรสหกรณ์ สมาชิกและผู้แทนสมาชิกให้มีประสิทธิภาพ

พันธกิจที่ 5 พัฒนาความร่วมมือ ส่งเสริม สนับสนุนกิจกรรมขบวนการสหกรณ์ หน่วยงาน สังคม และชุมชน

พันธกิจที่ 1 พัฒนางค์กรให้มีความเข้มแข็ง มั่นคง ภายใต้การบริหารจัดการที่โปร่งใส

ตามหลักธรรมาภิบาล

กลยุทธ์ : ด้านการพัฒนางค์กร ประกอบด้วย 4 โครงการ

โครงการที่ 1 โครงการพัฒนาและส่งเสริมการบริหารจัดการองค์กรที่มีประสิทธิภาพ

โครงการที่ 2 โครงการสหกรณ์สัญจรพบปะสมาชิก

โครงการที่ 3 โครงการทบทวนและปรับปรุงแผนกลยุทธ์สหกรณ์

โครงการที่ 4 โครงการพัฒนาอัตรากำลังเจ้าหน้าที่สหกรณ์เพื่อการให้บริการที่มีคุณภาพ

พันธกิจที่ 2 พัฒนาด้านสวัสดิการ และส่งเสริม เพื่อยกระดับคุณภาพชีวิตของสมาชิกสู่ความยั่งยืน

กลยุทธ์ : พัฒนาและส่งเสริม เพื่อยกระดับคุณภาพชีวิตของสมาชิก ประกอบด้วย 6 โครงการ

โครงการที่ 1 โครงการส่งเสริมความรู้ด้านวิชาการ และด้านการวางแผนทางการเงินแก่สมาชิกสหกรณ์

โครงการที่ 2 โครงการส่งเสริมความรู้ด้านอาชีพเสริมเพื่อสร้างภูมิคุ้มกันให้แก่สมาชิก

โครงการที่ 3 โครงการส่งเสริมการออมเพื่อสร้างความมั่นคงให้แก่สมาชิกและสหกรณ์

โครงการที่ 4 โครงการส่งเสริมหลักประกันเพื่อความมั่นคงแก่สมาชิก

โครงการที่ 5 โครงการเงินกู้เพื่อสวัสดิการแก่สมาชิกสมาชิกสมาคมมาปนกิจสงเคราะห์ ฯ

(สสอต., สส.ชสอ., สสอศ.และ สสอ.รท.)

โครงการที่ 6 โครงการส่งเสริมด้านสวัสดิการที่เป็นประโยชน์แก่สมาชิก

พันธกิจที่ 3 พัฒนาระบบบริหารจัดการให้มีประสิทธิภาพ ด้วยเทคโนโลยีที่ทันสมัย

กลยุทธ์ : การพัฒนาระบบเทคโนโลยีสารสนเทศด้วยเทคโนโลยีที่ทันสมัย ประกอบด้วย 6 โครงการ

โครงการที่ 1 โครงการพัฒนาระบบสารสนเทศ ฐานข้อมูลและการบำรุงรักษา

โครงการที่ 2 โครงการสำรองระบบข้อมูลสหกรณ์เพื่อความปลอดภัยของฐานข้อมูล

โครงการที่ 3 โครงการปรับเปลี่ยนโปรแกรมระบบบัญชีสหกรณ์ออมทรัพย์ให้ทันสมัย

โครงการที่ 4 โครงการบริการระบบข้อมูลสมาชิก (Smart Member)

โครงการที่ 5 โครงการบริการระบบข้อมูลเพื่อการตัดสินใจสำหรับผู้บริหารสหกรณ์

(Smart Manage)

โครงการที่ 6 โครงการพัฒนาระบบการสื่อสารข้อมูล ข่าวสาร/เว็บไซต์

พันธกิจที่ 4 พัฒนาศักยภาพบุคลากรสหกรณ์ สมาชิกและผู้แทนสมาชิกให้มีประสิทธิภาพ

กลยุทธ์ : พัฒนาศักยภาพบุคลากรสหกรณ์ สมาชิกและผู้แทนสมาชิกให้มีประสิทธิภาพ ประกอบด้วย 3 โครงการ

โครงการที่ 1 โครงการสัมมนาและศึกษาดูงานของคณะกรรมการดำเนินการ ที่ปรึกษาสหกรณ์ ผู้ตรวจสอบกิจการ เจ้าหน้าที่ และสมาชิก

โครงการที่ 2 โครงการพัฒนาความรู้ความสามารถในด้านการปฏิบัติงานของบุคลากร

โครงการที่ 3 โครงการพัฒนาศักยภาพเจ้าหน้าที่ด้านการบริการ (Service Mind)

พันธกิจที่ 5 พัฒนาเครือข่ายความร่วมมือ ส่งเสริม สนับสนุนกิจกรรมขบวนการสหกรณ์ หน่วยงาน สังคม และชุมชน

กลยุทธ์ : พัฒนาเครือข่ายความร่วมมือ ส่งเสริม สนับสนุนกิจกรรมขบวนการสหกรณ์ หน่วยงาน สังคม และชุมชน ประกอบด้วย 5 โครงการ

โครงการที่ 1 โครงการเชื่อมโยงเครือข่ายกับสหกรณ์พันธมิตร

โครงการที่ 2 โครงการส่งเสริมสนับสนุนกิจกรรมวันสหกรณ์แห่งชาติ

โครงการที่ 3 โครงการส่งเสริมสนับสนุนกิจกรรมจิตอาสา

โครงการที่ 4 โครงการส่งเสริมสนับสนุนกองทุนสวัสดิการสำนักงานตำรวจแห่งชาติ

โครงการที่ 5 โครงการส่งเสริมสนับสนุนกิจกรรมกีฬาสัมพันธ์ภายในสำนักงานตำรวจแห่งชาติ

ค่านิยมองค์กร

ค่านิยมองค์กร (Corporate Values)

“ค่านิยมองค์กร” (Corporate Value) คือ สิ่งที่ต้องการพึงปรารถนา ต้องปลูกฝังให้กับสมาชิกมีจิตสำนึกร่วมกันในการขับเคลื่อนองค์กรไปสู่เป้าหมาย

“Smart Cop”

S : Service Mind : หมายถึง การให้บริการด้วยความเต็มใจ เข้าใจและเป็นมิตรกับสมาชิกและผู้มาใช้บริการ ผู้มาใช้บริการได้รับการบริการที่ถูกต้อง รวดเร็ว และเท่าเทียม

M : Mastery : หมายถึง ในการปฏิบัติงานต้องมุ่งมั่น และทุ่มเท มีความสนใจใฝ่รู้ สัมผัสความรู้ความสามารถของตนในการทำงานด้วยการศึกษา ค้นคว้าและพัฒนาตนเองอย่างต่อเนื่อง จนสามารถประยุกต์ใช้ความรู้เชิงวิชาการและเทคโนโลยีต่าง ๆ เข้ากับการการทำงานให้เกิดผลสัมฤทธิ์อย่างบริบูรณ์

A : Adaptability : หมายถึง ความสามารถในการปรับตัว คือ สมรรถนะสำคัญของผู้นำ ที่ทำให้ความเชี่ยวชาญกลายเป็นประโยชน์ บนโลกที่มีความแปรเปลี่ยนอยู่ตลอดเวลา

R : Result Focus : หมายถึง การมุ่งเน้นผลสัมฤทธิ์ในการทำงาน เพื่อประโยชน์ของสมาชิก ผู้รับบริการและผู้มีส่วนได้เสีย

T : Team Work : หมายถึง การร่วมแรงร่วมใจกันก่อให้เกิดพลังที่จะก้าวไปสู่ความสำเร็จได้ดีกว่าการแยกกันทำ ให้ความสำคัญกับการทำงานเป็นทีม รวมถึงมุ่งมั่นฝึกฝน และพัฒนาทักษะการทำงานเป็นทีมอย่างเป็นจริงเป็นจัง เพื่อให้ก่อประโยชน์สูงสุดแก่องค์กร

C : Continuous Improvement : หมายถึง การทำงานต้องแสวงหาโอกาสเพื่อแก้ไข ปรับปรุง และพัฒนาการปฏิบัติงานให้มีประสิทธิภาพอยู่เสมอ เพื่อมอบบริการที่มีคุณภาพสูงสุดให้กับสมาชิกและผู้มารับบริการ

O : Observant : หมายถึง การทำงานต้องใส่ใจในรายละเอียด การดำเนินงานในทุกขั้นตอนจะต้องมีความรอบคอบ เพื่อให้การดำเนินงานมีความผิดพลาดน้อยที่สุด

P : Professional : หมายถึง การทำงานแบบมืออาชีพ ด้วยความตั้งใจ มีความรอบรู้ ความสามารถ และความเชี่ยวชาญในหน้าที่ของตน รวมไปถึงการพัฒนาตนเองอยู่เสมอเพื่อให้ก้าวทันต่อการเปลี่ยนแปลง

รายละเอียดโครงการ/กิจกรรม แผนปฏิบัติการประจำปี

พันธกิจที่ 1. พัฒนาองค์กรให้มีความเข้มแข็ง มั่นคง ภายใต้การบริหารจัดการที่โปร่งใสตามหลักธรรมาภิบาล

กลยุทธ์ ด้านการพัฒนาองค์กรให้มีความเข้มแข็ง มั่นคง ประกอบด้วย 4 โครงการ

โครงการ	วัตถุประสงค์	ตัวชี้วัด ความสำเร็จ	เป้าหมาย	รายละเอียดกิจกรรมดำเนินงาน	ผลที่คาดว่าจะได้รับ	ปีดำเนินการ/งบประมาณ (บาท)		
						2567	2568	2569
1. โครงการพัฒนาและส่งเสริมการบริหารจัดการองค์กรที่มีประสิทธิภาพ	เพื่อให้สหกรณ์มีการบริหารจัดการองค์กรที่ดี โปร่งใส ตรวจสอบได้ และมีกรปฏิบัติตามหลักธรรมาภิบาลดำเนินงานอย่างเป็นระบบ	- สหกรณ์ไม่มีมีการทุจริต และไม่มีข้อร้องเรียน - สหกรณ์ไม่มีข้อบกพร่อง	เพื่อธำรงไว้ซึ่งการเป็นสหกรณ์สีขาว ที่บริหารจัดการด้วยหลักธรรมาภิบาล	- ดำเนินงานตามหลักธรรมาภิบาล - มีระบบการติดตามประเมินผล การปฏิบัติงานตามแผนงานที่กำหนด	- สหกรณ์ไม่มีมีการทุจริต - สหกรณ์ไม่มีข้อร้องเรียน - สหกรณ์ไม่มีข้อบกพร่อง - สหกรณ์ได้รับความเชื่อมั่น ศรัทธาจากมวลสมาชิกและผู้มีส่วนได้เสีย	ใช้จ่ายจากงบ - ค่าเบี้ยประชุม - ค่าเบี้ยเลี้ยง/ พาหนะ - ค่ารับรอง	ใช้จ่ายจากงบ - ค่าเบี้ยประชุม - ค่าเบี้ยเลี้ยง/ พาหนะ - ค่ารับรอง	ใช้จ่ายจากงบ - ค่าเบี้ยประชุม - ค่าเบี้ยเลี้ยง/ พาหนะ - ค่ารับรอง
2. โครงการสหกรณ์สั่งจรรยาบรรณสมาชิก	1. เพื่อส่งเสริมความรู้ด้านสหกรณ์ กฎหมาย สหกรณ์ฉบับใหม่ และแผนพัฒนาสหกรณ์ฉบับที่ 5 2. สมาชิกทราบบทบาทหน้าที่ของแต่ละฝ่าย 3. สมาชิกได้เสนอแนะและแลกเปลี่ยนความคิดเห็น เกี่ยวกับบริการ 4. เพื่อสร้างความสัมพันธ์อันดีระหว่างสหกรณ์และสมาชิก	จำนวนสมาชิกตามเป้าหมาย ได้ร่วมพบปะกัน ได้แลกเปลี่ยนเรียนรู้ "ได้รับความรู้ความเข้าใจด้านสหกรณ์ สิทธิหน้าที่ของสมาชิก และผลประโยชน์ของสมาชิก	สมาชิกภายใต้สังกัด ภ.จว.ขอนแก่น รวม 32 หน่วยสังกัด	- ฝ่ายบริหาร ฝ่ายจัดการ ออกปฏิบัติงานสัญจรเพื่อพบปะสมาชิกทุกหน่วยงานในสังกัดตามเป้าหมาย	สมาชิกได้มีความรู้ความเข้าใจในหลักการ วิธีการสหกรณ์ระบบงาน การกิจและบทบาทหน้าที่ สิทธิประโยชน์ที่สมาชิกได้รับจากสหกรณ์ มีความผูกพันกับองค์กร และสามารถนำไปใช้ในการมีส่วนร่วมได้อย่างมีประสิทธิภาพ	1,000,000	1,000,000	1,000,000

โครงการ	วัตถุประสงค์	ตัวชี้วัด ความสำเร็จ	เป้าหมาย	รายละเอียดกิจกรรมดำเนินงาน	ผลที่คาดว่าจะได้รับ	ปีที่ผ่านมา/งบประมาณ (บาท)		
						2567	2568	2569
3. โครงการทบทวนและปรับปรุงแผนกลยุทธ์ สหกรณ์	- เพื่อวิเคราะห์ความคืบหน้าและความสำเร็จของงานดำเนินงาน - ทบทวนวิสัยทัศน์ พันธกิจ และกลยุทธ์ และจัดทำแผนกลยุทธ์ของสหกรณ์ - เพื่อให้สหกรณ์มีแผนปฏิบัติงานที่ชัดเจนมีประสิทธิภาพและสามารถนำไปสู่การปฏิบัติได้	1. สหกรณ์ได้รับการพัฒนาโดยใช้กระบวนการจากวางแผนกลยุทธ์เป็นเครื่องมือ 2. สหกรณ์สามารถนำโครงการที่ได้จัดทำไปปฏิบัติได้ 3. สหกรณ์มีแผนกลยุทธ์ที่ชัดเจนมีประสิทธิภาพและสามารถนำไปสู่การปฏิบัติได้	สหกรณ์มีแผนกลยุทธ์ที่มีความถูกต้องทันสมัยและใช้ได้จริงในการเป็นกรอบทิศทางในการดำเนินงาน 2. สหกรณ์มีแผนกลยุทธ์ที่ชัดเจนมีแผนปฏิบัติงานที่ชัดเจนมีประสิทธิภาพและสามารถนำไปสู่การปฏิบัติได้	1. จัดทำโครงการประชุมเชิงปฏิบัติการ ทบทวนแผนกลยุทธ์ของสหกรณ์ทุกปี 2. เชิญนักวิชาการผู้เชี่ยวชาญ ผู้แทนกรมส่งเสริมสหกรณ์ สมาชิกสหกรณ์ กรรมการ เจ้าหน้าที่สหกรณ์ ร่วมระดมความคิดเห็นเพื่อทบทวนแผนกลยุทธ์ 3. จัดเตรียมข้อมูลการจัดทำแผน 4. จัดทำโครงการเพื่อเสนอ	1. สหกรณ์มีวิสัยทัศน์ พันธกิจตามแผนกลยุทธ์ของสหกรณ์ 2. สหกรณ์มีแผนปฏิบัติงานที่สามารถนำไปสู่การปฏิบัติได้	600,000	600,000	600,000
4. โครงการพัฒนาอัตรากำลังเจ้าหน้าที่สหกรณ์เพื่อให้บริการที่มีคุณภาพ	- เพื่อเปลี่ยนตำแหน่ง เพื่อการพัฒนาความสามารถ และการควบคุมภายใน - เพื่อปรับอัตราค่าจ้างเจ้าหน้าที่ให้เหมาะสมกับปริมาณงาน - เพื่อสร้างขวัญและกำลังใจให้กับเจ้าหน้าที่สหกรณ์	- ปรับเปลี่ยนตำแหน่งเจ้าหน้าที่ - จัดจ้างเจ้าหน้าที่เทคนิคโสตทัศนศึกษา - เจ้าหน้าที่สวัสดิการ - เจ้าหน้าที่นิติกร หรือ - เจ้าหน้าที่ตำแหน่งเรียกชื่ออย่างอื่นตามมติคณะกรรมการดำเนินการ	- มีการปรับเปลี่ยนหน้าที่เจ้าหน้าที่ - มีการปรับอัตราค่าจ้างและมีเจ้าหน้าที่เพิ่มเติมตามความเหมาะสมกับปริมาณงาน	สรรหาเจ้าหน้าที่ที่ตามระเบียบว่าด้วยเจ้าหน้าที่และข้อบังคับเกี่ยวกับการทำงาน	สหกรณ์มีอัตรากำลังเพิ่มขึ้นและเพียงพอต่อปริมาณงานและการให้บริการ	จ่ายจากหมวดเงินเดือนเจ้าหน้าที่	จ่ายจากหมวดเงินเดือนเจ้าหน้าที่	จ่ายจากหมวดเงินเดือนเจ้าหน้าที่

พันธกิจที่ 2 พัฒนาด้านสวัสดิการ และส่งเสริม เพื่อยกระดับคุณภาพชีวิตของสมาชิกผู้ความยั่งยืน

กลยุทธ์ : พัฒนาด้านสวัสดิการ และส่งเสริมเพื่อยกระดับคุณภาพชีวิตของสมาชิก ประกอบด้วย 6 โครงการ

โครงการ	วัตถุประสงค์	ตัวชี้วัด	เป้าหมาย	รายละเอียดกิจกรรมดำเนินงาน	ผลที่คาดว่าจะได้รับ	ปีที่ผ่านมา/งบประมาณ (บาท)		
						2567	2568	2569
1. โครงการส่งเสริมความรู้ด้านวิชาการ และด้านการวางแผนทางการเงินแก่สมาชิก	- เพื่อส่งเสริมให้ความรู้ในการวางแผนทางการเงิน ส่วนบุคคล - ให้สมาชิกมีการวางแผนทางการเงินที่เหมาะสมกับสมาชิกในแต่ละราย - เพื่อให้สมาชิกมีความรู้ด้านวิชาการที่เหมาะสมกับสมาชิก	สมาชิกที่เข้ารับการอบรมตอบแบบประเมินได้ถึงความพึงพอใจต่อโครงการไม่น้อยกว่า 80% หรือสมาชิกมีการเปลี่ยนแปลงพฤติกรรมทางการเงิน	-สมาชิกเข้าใหม่ -สมาชิกที่มีปัญหาหนี้สิน -สมาชิกที่เตรียมตัวเกษียณ -สมาชิกที่สนใจ	- จัดทำโครงการอบรมส่งเสริมความรู้แก่สมาชิก - จัดทำวิทยากรที่เหมาะสม	สหกรณ์มีกิจกรรมส่งเสริมการวางแผนทางการเงินแก่สมาชิก - สมาชิกมีความรู้ ความเข้าใจในการวางแผนทางการเงิน - สมาชิกนำความรู้ไปใช้ในการวางแผนของตนเอง - สมาชิกมีความระมัดระวังการก่อหนี้มากขึ้น	500,000	500,000	500,000
2. โครงการส่งเสริมความรู้ด้านอาชีพเสริม เพื่อสร้างภูมิคุ้มกันให้แก่สมาชิก	- เพื่อให้สมาชิกได้รับความรู้เรื่องอาชีพเสริม สามารถนำไปใช้เพื่อสร้างรายได้ - เพื่อให้สมาชิกมีคุณภาพชีวิตที่ดีขึ้น และมีขวัญกำลังใจในการปฏิบัติงาน	จำนวนสมาชิกที่เข้ารับการอบรมในโครงการอาชีพเสริม ตอบแบบประเมิน มีความรู้ความเข้าใจ และสามารถนำไปปฏิบัติได้ หรือผู้เข้าอบรมได้นำความรู้ไปใช้ในการประกอบอาชีพเสริม	สมาชิกที่มีปัญหาหนี้สิน และสมาชิกที่สนใจ	- สสำรวจความต้องการของสมาชิกว่าต้องการเรียนรู้อาชีพเสริมในรูปแบบใดบ้าง - จัดทำแผนโครงการเสนอคณะกรรมการดำเนินการพิจารณาอนุมัติโครงการและหลักสูตร - จัดทำวิทยากรที่เหมาะสม	- สมาชิกมีความรู้เรื่องอาชีพเสริม - นำความรู้ไปประกอบอาชีพเสริมเพิ่มรายได้ - สมาชิกมีรายได้จากการทำอาชีพเสริม เพื่อความเป็นอยู่ที่ดีขึ้น	700,000	700,000	700,000
3. โครงการส่งเสริมการออมเพื่อสร้างความมั่นคงให้แก่สมาชิกและสหกรณ์	- เพื่อส่งเสริมให้สมาชิกรู้จักรักการออม เพื่อคุณภาพชีวิตที่ดี - เพื่อเป็นการระดมทุนภายในของสหกรณ์	ร้อยละของการเพิ่มขึ้นของยอดเงินฝากและทุนเรือนหุ้นของสหกรณ์	สมาชิกที่สนใจในเรื่องการออม	1. ประกาศหลักเกณฑ์ และวิธีการออม 2. เบิกรับการซื้อหุ้นเป็นครั้งคราว	- สมาชิกมีเงินฝากกับสหกรณ์เพิ่มขึ้น - สมาชิกทุกคนมีการส่งเงินค่าหุ้นรายเดือนตามอัตราเงินได้ - ทุนภายในของสหกรณ์เพิ่มขึ้น	ใช้จ่ายจากงบค่าเบี้ยเลี้ยง/พาทนะ	ใช้จ่ายจากงบค่าเบี้ยเลี้ยง/พาทนะ	ใช้จ่ายจากงบค่าเบี้ยเลี้ยง/พาทนะ

โครงการ	วัตถุประสงค์	เป้าหมาย	รายละเอียดกิจกรรมดำเนินงาน	ปีที่ดำเนินการ/งบประมาณ (บาท)		
				2567	2568	2569
4. โครงการส่งเสริมหลักประกันเพื่อความมั่นคงแก่สมาชิก	จำนวนของสมาชิกกู้เงินสามัญมีเงินฝากออมทรัพย์พิเศษเพื่อความมั่นคงทุกราย	สมาชิกทุกรายที่กู้เงินสามัญ	- สมาชิกที่ขอกู้เงินสามัญ มีการออมควบคู่กับการกู้ ให้ฝากเงินตามโครงการเงินรับฝากออมทรัพย์พิเศษเพื่อความมั่นคง คิดดอกเบี้ยทบต้นทุกวินาที - นำเงินฝากที่ได้ปล่อยกู้ให้แก่สมาชิกมีรายได้ดอกเบี้ยรับ ส่งผลให้มีกำไร นำมาจัดสรรเป็น "ทุนสงเคราะห์สมาชิกผู้กู้ประกันเงินกู้สามัญ" เพื่อช่วยเหลือผู้กู้ประกันกรณีสมาชิกผู้กู้ถึงแก่กรรม และถูกออกจากราชการหรืองานประจำ	ใช้จ่ายจากงบ - ค่าเบี้ยประชุม - ค่าเบี้ยเลี้ยง/ พาหนะ - ค่ารับรอง	ใช้จ่ายจากงบ - ค่าเบี้ยประชุม - ค่าเบี้ยเลี้ยง/ พาหนะ - ค่ารับรอง	ใช้จ่ายจากงบ - ค่าเบี้ยประชุม - ค่าเบี้ยเลี้ยง/ พาหนะ - ค่ารับรอง
5. โครงการเงินกู้เพื่อสวัสดิการแก่สมาชิกสมาคมฌาปนกิจสงเคราะห์ฯ ดังนี้ - สสอ. - สส.ชสอ. - สสอ.ค. - สสอ.รท.	จำนวนของสมาชิกที่เป็นสมาชิกสมาคมฌาปนกิจสงเคราะห์ฯ บริการ	สมาชิกสหกรณ์ที่เป็นสมาชิกสมาคมฌาปนกิจสงเคราะห์ฯทุกรายแยกเป็น - สสอ.ค. - สส.ชสอ. - สสอ.ค. - สสอ.รท.	1. จัดทำโครงการเงินกู้เพื่อสวัสดิการแก่สมาชิกฌาปนกิจฯ สสอ.ค. สส.ชสอ. และ สสอ.รท. เพื่อนำส่งเงินสงเคราะห์ล่วงหน้าประจำปีให้กับสมาคมฯ ในอัตราดอกเบี้ยต่ำสุด 2. แจ้งเวียนสมาชิกรับการคงสภาพเป็นสมาชิกสมาคมฌาปนกิจฯ และอัตราเงินสงเคราะห์ล่วงหน้า 3. แจ้งสมาชิกทำชำระหนี้คืนจากเงินปันผลเฉลี่ยคืน หรือเงินกู้สหกรณ์	สมาชิกได้มีเงินนำส่งเงินสงเคราะห์ล่วงหน้า ได้คงสภาพการเป็นสมาชิกฌาปนกิจฯ ประจำปี - สมาชิกและครอบครัวได้รับประโยชน์	แผนการ จ่ายเงินกู้ 21,000,000	แผนการ จ่ายเงินกู้ 22,000,000

โครงการ	วัตถุประสงค์	ตัวชี้วัด	เป้าหมาย	รายละเอียดกิจกรรมดำเนินงาน	ผลที่คาดว่าจะได้รับ	ปีที่ผ่านมา/งบประมาณ (บาท)	
						2567	2568
6. โครงการส่งเสริม ด้านสวัสดิการที่เป็น ประโยชน์แก่สมาชิก	เพื่อให้การสนับสนุนเงิน ทุนการศึกษาแก่บุตรสมาชิก	จำนวนบุตรสมาชิก ได้รับทุนการศึกษา	สมาชิกภายใต้สังกัด ภ.จ.ว.ขอนแก่น รวม 32 หน่วยสังกัด สังกัดต่างจังหวัด และบ้านาย	แจ้งประกาศโครงการ ทุนอุดหนุนการศึกษาบุตร-ธิดา ของสมาชิกสหกรณ์ - แต่งตั้งคณะกรรมการ พิจารณาตัดสินการขอรับทุน	สมาชิกได้รับสวัสดิการ ประจำปีทั้งแบบได้รับ เป็นรายคน และตาม อัตราความเป็นจริง ตามที่สมาชิกยื่นคำร้อง	2,500,000	2,500,000
						2,500,000	2,500,000
	- เพื่อเป็นการสงเคราะห์ ครอบครัวสมาชิกที่ถึงแก่ กรรม	จำนวนทายาท สมาชิกที่ถึงแก่ กรรมได้รับเงิน สวัสดิการ	ทายาทสมาชิกที่ ถึงแก่กรรมทุกราย	สวัสดิการแก่ทายาทสมาชิกถึง แก่กรรม	สมาชิกได้ยื่นคำร้อง ตามที่สมาชิกยื่นคำร้อง	5,500,000	5,500,000
						5,500,000	5,500,000
	- เพื่อเป็นขวัญกำลังใจแก่ สมาชิกสหกรณ์ที่ เกษียณอายุ	ร้อยละ 100	สมาชิกเกษียณอายุ	สวัสดิการบำนาญสมาชิก เกษียณอายุ	สมาชิกได้ยื่นคำร้อง ตามที่สมาชิกยื่นคำร้อง	ทุนสวัสดิการ บำนาญสมาชิก เกษียณอายุ	ทุนสวัสดิการ บำนาญสมาชิก เกษียณอายุ
						จ่ายจากทุน สาธารณประโยชน์/ งบประมาณรายจ่าย ประจำปี	จ่ายจากทุน สาธารณประโยชน์/ งบประมาณรายจ่าย ประจำปี
	- เพื่อให้ความช่วยเหลือแก่ สมาชิกตามวัตถุประสงค์	ร้อยละ 100 ของ จำนวนสมาชิกที่ ยื่นความประสงค์ ขอรับความ ช่วยเหลือ	สมาชิกที่ยื่นความ ประสงค์ขอรับความ ช่วยเหลือ	สวัสดิการช่วยเหลือสมาชิก - ด้านการปฏิบัติหน้าที่ - ด้านกิจกรรมส่วนรวมของ สมาชิก - ครอบครัวสมาชิกที่ประสบภัย พิบัติ	สมาชิกได้ยื่นคำร้อง ตามที่สมาชิกยื่นคำร้อง	จ่ายจากทุน สาธารณประโยชน์/ งบประมาณรายจ่าย ประจำปี	จ่ายจากทุน สาธารณประโยชน์/ งบประมาณรายจ่าย ประจำปี
						สวัสดิการแก่สมาชิก	สวัสดิการแก่สมาชิก

พันธกิจที่ 3 พัฒนาระบบบริหารจัดการให้มีประสิทธิภาพ ด้วยเทคโนโลยีที่ทันสมัย

กลยุทธ์ : พัฒนาระบบบริหารจัดการให้มีประสิทธิภาพ ด้วยเทคโนโลยีที่ทันสมัย ประกอบด้วย 6 โครงการ

โครงการ	วัตถุประสงค์	ตัวชี้วัด	เป้าหมาย	รายละเอียดกิจกรรมดำเนินงาน	ผลที่คาดว่าจะได้รับ	ปีดำเนินการ/งบประมาณ (บาท)	
						2567	2568
1. โครงการพัฒนาระบบสารสนเทศฐานข้อมูลและการบำรุงรักษา	เพื่อให้อุปกรณ์ของสภครณมีและระบบเครือข่ายพร้อมใช้งานในการให้บริการแก่สมาชิก	ระบบ Hardware & Software ของสภครณมีความปลอดภัย	ระบบ Hardware & Software ของสภครณได้รับการบำรุงรักษา มีความปลอดภัยและใช้งานได้อย่างมีประสิทธิภาพ	1. นำเสนอแผนงานให้ที่ประชุมใหญ่อนุมัติและกำหนดงบประมาณ 2. ดำเนินการจ้างเหมาการบำรุงรักษาเครื่องคอมพิวเตอร์แม่ข่ายและเครือข่ายงานสารสนเทศ และมีกาทดสอบระบบความปลอดภัย	สภครณมีระบบสารสนเทศที่มีประสิทธิภาพและมีความปลอดภัย พร้อมให้บริการแก่สมาชิก	200,000	200,000
2. โครงการสำรองระบบข้อมูลสภครณเพื่อความปลอดภัยของฐานข้อมูล	-เพื่อให้สภครณมีช่องทางสำหรับการรับส่งข้อมูลใหม่ -เพื่อเพิ่มอุปกรณ์จัดเก็บข้อมูลและเครื่องแม่ข่ายที่รองรับข้อมูลที่มีปริมาณเพิ่มขึ้น	สภครณมีอุปกรณ์จัดเก็บข้อมูลและเครื่องแม่ข่ายที่รองรับข้อมูลที่มีปริมาณเพิ่มขึ้น	สภครณมีช่องทางสำรองข้อมูลที่มีประสิทธิภาพผ่านระบบเครือข่าย อินเทอร์เน็ต	1. นำเสนอแผนงานให้ที่ประชุมใหญ่อนุมัติและกำหนดงบประมาณ 2. ดำเนินการจัดจ้างผู้ดูแลระบบ 3.อบรมเจ้าหน้าที่ผู้ดูแลรับผิดชอบเกี่ยวกับระบบใหม่ทักษะที่สามารถแก้ไขปัญหาได้อย่างมีประสิทธิภาพ	- สภครณมีช่องทางสำรองข้อมูลที่มีประสิทธิภาพ และมีเสถียรภาพ - ข้อมูลของสภครณได้รับการจัดเก็บในที่ปลอดภัยและเหมาะสม	100,000	100,000
3. โครงการปรับเปลี่ยนโปรแกรมระบบบัญชีสหกรณ์ออมทรัพย์ให้ทันสมัย	-เพื่อให้สภครณมีเครื่องมือในการจัดทำบัญชีและรายงานผลทางการเงินที่มีประสิทธิภาพและทันสมัย -เพื่อให้สมาชิกเชื่อมั่นในการบริหารจัดการด้านการเงิน การบัญชีของสภครณ	เมื่อปรับเปลี่ยนระบบแล้ว สภครณสามารถดำเนินงานด้านระบบบัญชีได้อย่างมีประสิทธิภาพเพิ่มขึ้น	เจ้าหน้าที่สภครณสามารถใช้โปรแกรมระบบบัญชีได้อย่างมีประสิทธิภาพ	1. นำเสนอแผนงานให้ที่ประชุมใหญ่อนุมัติและกำหนดงบประมาณ 2.ประสานกับหน่วยงานเพื่อกำหนดแผนปรับเปลี่ยนระบบโปรแกรม 3.ดำเนินการเป็นไปตามแผนที่กำหนด 4. ฝึกอบรม/ส่งเจ้าหน้าที่เข้าร่วม	ระบบบัญชีของสภครณมีความทันสมัย ถูกต้องเป็นปัจจุบัน	1,000,000	1,000,000

โครงการ	วัตถุประสงค์	เป้าหมาย	รายละเอียดกิจกรรมดำเนินงาน	ผลที่คาดว่าจะได้รับ	ปีที่ผ่านมา/งบประมาณ (บาท)		
					2567	2568	2569
4. โครงการบริการระบบข้อมูลสมาชิก (Smart Member)	- เพื่อสร้างความเชื่อมั่นแก่สมาชิกในการออมเงินกับสหกรณ์ - เพื่อสมาชิกได้รับทราบข้อมูลของตนเองที่มีอยู่ในสหกรณ์	สมาชิกที่สนใจใช้ระบบ Smart Member	- ประสานสัมพันธ์กับโครงการ - ประสานงานกับสำนักงานตรวจบัญชีสหกรณ์เพื่อติดตั้งระบบ - บรมให้ความรู้แก่สมาชิกในการใช้ระบบ	สมาชิกสามารถทราบข้อมูลการทำธุรกรรมของตนเองกับสหกรณ์ได้อย่างสะดวกรวดเร็ว ทุกที่ ทุกเวลา เช่น รู้เรื่องเงินออม รู้เรื่อง การเป็นหนี้ เรื่องการค้ำประกัน เพื่อนสมาชิกด้วยกัน	ใช้จ่ายจากงบ - ค่าเบี้ยเลี้ยง /พาหนะ - ค่ารับรอง	ใช้จ่ายจากงบ - ค่าเบี้ยเลี้ยง /พาหนะ - ค่ารับรอง	ใช้จ่ายจากงบ - ค่าเบี้ยเลี้ยง /พาหนะ - ค่ารับรอง
5. โครงการบริการระบบข้อมูลเพื่อการตัดสินใจสำหรับผู้บริหารสหกรณ์ (Smart Manage)	เพื่อให้คณะกรรมการดำเนินการ ใช้ข้อมูลในการบริหารงานอย่างมีประสิทธิภาพ	คณะกรรมการดำเนินการ	- ประสานงานกรมตรวจบัญชีสหกรณ์เพื่อติดตั้งโปรแกรม Smart Manage - จัดอบรมคณะกรรมการดำเนินการเรื่องการใช้งาน Smart Manage	- คณะกรรมการดำเนินการสามารถใช้ข้อมูลระบบ Smart Manage ได้อย่างมีประสิทธิภาพ	ใช้จ่ายจากงบ - ค่าเบี้ยเลี้ยง /พาหนะ - ค่ารับรอง	ใช้จ่ายจากงบ - ค่าเบี้ยเลี้ยง /พาหนะ - ค่ารับรอง	ใช้จ่ายจากงบ - ค่าเบี้ยเลี้ยง /พาหนะ - ค่ารับรอง
6. โครงการพัฒนาระบบการสื่อสารข้อมูลข่าวสารเว็บไซต์	เพื่อเพิ่มช่องทางทางการประชาสัมพันธ์กิจกรรม/งาน ด้านต่าง ๆ ของสหกรณ์	สร้างเว็บไซต์เพื่อใช้ประชาสัมพันธ์พันธกิจของสหกรณ์	- ประสานงานกรมส่งเสริมสหกรณ์เพื่อขอโฉมหน้าในการสร้างเว็บไซต์ - บรมเจ้าหน้าที่รับผิดชอบการจัดทำเว็บไซต์	สหกรณ์มีเว็บไซต์ที่ใช้สำหรับบริการประชาสัมพันธ์พันธกิจกรม/งานของสหกรณ์	ใช้จ่ายจากงบ - ค่าเบี้ยเลี้ยง /พาหนะ - ค่ารับรอง - ค่าใช้จ่าย เบ็ดเตล็ด	ใช้จ่ายจากงบ - ค่าเบี้ยเลี้ยง /พาหนะ - ค่ารับรอง - ค่าใช้จ่าย เบ็ดเตล็ด	ใช้จ่ายจากงบ - ค่าเบี้ยเลี้ยง /พาหนะ - ค่ารับรอง - ค่าใช้จ่าย เบ็ดเตล็ด

พันธกิจที่ 4. พัฒนาศักยภาพบุคลากรสหกรณ์ สมาชิกและผู้แทนสมาชิกให้มีประสิทธิภาพ

กลยุทธ์ : พัฒนาศักยภาพบุคลากรสหกรณ์ สมาชิกและผู้แทนสมาชิกให้มีประสิทธิภาพ ประกอบด้วย 3 โครงการ

โครงการ	วัตถุประสงค์	เป้าหมาย	รายละเอียดกิจกรรมดำเนินงาน	ผลที่คาดว่าจะได้รับ	ปีงบประมาณ/งบประมาณ (บาท)		
					2567	2568	2569
1. โครงการพัฒนาศักยภาพของคณะกรรมการดำเนินงาน ที่ปรึกษาสหกรณ์ ผู้ตรวจสอบ กรรมการ เจ้าหน้าที่ และสมาชิก	เพื่อให้คณะกรรมการดำเนินงาน ผู้ตรวจสอบ กรรมการ ที่ปรึกษาสหกรณ์ เจ้าหน้าที่ และสมาชิกได้แลกเปลี่ยนเรียนรู้ในหน่วยงานที่ประสบความสำเร็กรวมไปถึงวัฒนธรรมท้องถิ่น ได้ประสบการณ์ในศึกษาดูงานเพื่อนำมาปรับใช้ในการบริหารจัดการองค์กร	คณะกรรมการ ผู้ตรวจสอบกิจการ ที่ปรึกษาสหกรณ์ เจ้าหน้าที่สหกรณ์ และสมาชิกสหกรณ์	การศึกษาดูงานสหกรณ์อื่น หรือศึกษานวัตกรรมใหม่ของแต่ละกรมการดำเนินงาน ที่ปรึกษา ผู้ตรวจสอบ กรรมการ เจ้าหน้าที่สหกรณ์ และสมาชิก	นำความรู้ ประสบการณ์มาพัฒนาสหกรณ์ให้เป็นองค์กรชั้นนำ มีความมั่นคงทันสมัย	1,300,000	1,300,000	1,300,000
2. โครงการพัฒนาความรู้ความสามารถในด้านการปฏิบัติงานของบุคลากร	เพื่อให้สหกรณ์มีบุคลากรที่มีความรู้ความสามารถและทักษะในการปฏิบัติงาน	คณะกรรมการ ผู้ตรวจสอบกิจการ ที่ปรึกษาสหกรณ์ และเจ้าหน้าที่	จัดส่งคณะกรรมการดำเนินงาน ที่ปรึกษา ผู้ตรวจสอบกิจการและเจ้าหน้าที่เข้ารับอบรม ร่วมประชุมสัมมนาตามโอกาสและความเหมาะสม	บุคลากรของสหกรณ์มีความรู้ ความสามารถในการปฏิบัติงาน และสามารถนำความรู้มาใช้ในการปฏิบัติงานได้อย่างมีประสิทธิภาพ	700,000	700,000	700,000
3. โครงการพัฒนาทักษะเจ้าหน้าที่ด้านการบริการ (Service Mind)	- เพื่อสร้างจิตสำนึกเจ้าหน้าที่ในการให้บริการ - เพื่อให้สมาชิกได้รับการบริการที่ดี	สมาชิกได้รับความพึงพอใจและเชื่อมั่น ศรัทธาต่อสหกรณ์	1. จัดอบรมให้ความรู้แก่เจ้าหน้าที่ด้านบริการ (Service mind) 2. ศึกษาดูงานด้านบริการจากสหกรณ์หรือหน่วยงานอื่น ๆ	สมาชิกได้รับความพึงพอใจและเกิดความเชื่อมั่น ศรัทธาต่อสหกรณ์	ใช้จ่ายจากงบ - ค่าเบี้ยเลี้ยง /พาหนะ - ค่ารับรอง - ค่าใช้จ่าย เบ็ดเตล็ด	ใช้จ่ายจากงบ - ค่าเบี้ยเลี้ยง /พาหนะ - ค่ารับรอง - ค่าใช้จ่าย เบ็ดเตล็ด	ใช้จ่ายจากงบ - ค่าเบี้ยเลี้ยง /พาหนะ - ค่ารับรอง - ค่าใช้จ่าย เบ็ดเตล็ด

พันธกิจที่ 5. พัฒนาเครือข่ายความร่วมมือ ส่งเสริม สนับสนุนกิจกรรมของหน่วยงาน สังคม และชุมชน

กลยุทธ์ : พัฒนาเครือข่ายความร่วมมือ ส่งเสริม สนับสนุนกิจกรรมของหน่วยงาน สังคม และชุมชน ประกอบด้วย 5 โครงการ

โครงการ	วัตถุประสงค์	ตัวชี้วัด	เป้าหมาย	รายละเอียดกิจกรรมดำเนินงาน	ผลที่คาดว่าจะได้รับ	ปีที่ผ่านมา/งบประมาณ (บาท)		
						2567	2568	2569
1. โครงการเชื่อมโยงเครือข่ายกับสหกรณ์ พันธมิตร	เพื่อแลกเปลี่ยนข่าวสาร ร่วมกัน หรือทำธุรกิจ/กิจกรรมร่วมกัน มีการ เสริมสร้างซึ่งกันและกัน มี การเกื้อหนุนซึ่งกัน	มีธุรกิจ/กิจกรรมที่เป็นเครือข่าย ร่วมกันระหว่าง สหกรณ์ในจังหวัด พื้นที่ใกล้เคียง และระดับประเทศ	มีเครือข่ายสหกรณ์ พันธมิตรเพิ่มขึ้น	- สนับสนุนร่วมมือดำเนินธุรกิจ หรือนโยบายของทางราชการ ภาคเอกชนและสหกรณ์ในการ สร้างความเข้มแข็ง - จัดกิจกรรม/ธุรกิจร่วมกับ สหกรณ์ต่าง ๆ เพื่อสร้าง เครือข่ายความร่วมมือ - ร่วมพบปะสังสรรค์กับสหกรณ์ เครือข่ายอย่างสม่ำเสมอเพื่อความยั่งยืน	สหกรณ์มีเครือข่ายเพื่อ แลกเปลี่ยนข่าวสาร หรือทำ ธุรกิจร่วมกันเพิ่มขึ้น	- จ่ายจากทุน - จ่ายจากทุน - จ่ายจากทุน - งบค่าเบี้ยเลี้ยง /พาหนะ	- จ่ายจากทุน - งบค่าเบี้ยเลี้ยง /พาหนะ	- จ่ายจากทุน - งบค่าเบี้ยเลี้ยง /พาหนะ
2. โครงการส่งเสริม สนับสนุนกิจกรรมวัน สหกรณ์แห่งชาติ	-เพื่อรำลึกถึงพระกรุณาธิคุณ ของพระราชวรวงศ์เธอกรมหมื่นพิทยาลงกรณ์ “พระบิดา แห่งการสหกรณ์ไทย” - เพื่อตระหนักถึงความสำคัญ ของการสหกรณ์อันจะนำมา ซึ่งความรู้รักสามัคคีและความ เป็นน้ำหนึ่งใจเดียวกันของ ขบวนการสหกรณ์ไทย	- ได้เข้าร่วม กิจกรรมกับ ขบวนการสหกรณ์	ได้มีส่วนร่วมและ สนับสนุนกิจกรรมของ ขบวนการสหกรณ์	- เข้าร่วมกิจกรรมในวันสหกรณ์ แห่งชาติร่วมกับขบวนการ สหกรณ์ - ร่วมพบปะสังสรรค์กับ ขบวนการสหกรณ์อย่างสม่ำเสมอ เพื่อความยั่งยืน	สหกรณ์มีความรู้รักสามัคคีและความ เป็นน้ำหนึ่งใจเดียวกันของ ขบวนการสหกรณ์ไทย	- จ่ายจากทุน - จ่ายจากทุน - จ่ายจากทุน - งบค่าเบี้ยเลี้ยง /พาหนะ	- จ่ายจากทุน - งบค่าเบี้ยเลี้ยง /พาหนะ	- จ่ายจากทุน - งบค่าเบี้ยเลี้ยง /พาหนะ

โครงการ	วัตถุประสงค์	ตัวชี้วัด	เป้าหมาย	รายละเอียดกิจกรรมดำเนินงาน	ผลที่คาดว่าจะได้รับ	ปีที่ผ่านมา/งบประมาณ (บาท)		
						2567	2568	2569
3. โครงการส่งเสริมสนับสนุนกิจกรรมเพื่อจิตอาสา	<ul style="list-style-type: none"> - เพื่อเป็นการสนับสนุนกิจกรรมจิตอาสาต่าง ๆ ที่เป็นประโยชน์ต่อสังคมและชุมชน ตามหลักการสหกรณ์ - เพื่อให้สมาชิกและบุคลากรได้บำเพ็ญตนให้เป็นประโยชน์ต่อสังคมและส่วนรวม 	<ul style="list-style-type: none"> - จำนวนครั้งที่เข้าร่วมและได้ให้การสนับสนุนงบประมาณให้สมาชิกจัดกิจกรรม 	หน่วยงานสังกัดสมาชิกที่จัดกิจกรรม	<ul style="list-style-type: none"> - จัดทำโครงการเสนอที่ประชุมคณะกรรมการอนุมัติ - สหกรณ์เข้าร่วมกิจกรรมจิตอาสา - สนับสนุนงบประมาณให้แก่หน่วยงานสังกัดสมาชิกที่จัดกิจกรรม 	<p>สหกรณ์ได้รับความเชื่อมั่นศรัทธาในการที่เข้าไปร่วมสนับสนุนกิจกรรมจิตอาสาที่เป็นประโยชน์ต่อสังคมและชุมชน</p> <p>สหกรณ์ ๖ ได้รับความเชื่อมั่นศรัทธาจากสำนักงานตำรวจแห่งชาติ</p>	<ul style="list-style-type: none"> - ใช้จ่ายทุนเสริมสร้างความมั่นคงแก่สหกรณ์ - งสวัสดิการแก่สมาชิก 	<ul style="list-style-type: none"> - ใช้จ่ายทุนเสริมสร้างความมั่นคงแก่สหกรณ์ - งสวัสดิการแก่สมาชิก 	<ul style="list-style-type: none"> - ใช้จ่ายทุนเสริมสร้างความมั่นคงแก่สหกรณ์ - งสวัสดิการแก่สมาชิก
4. โครงการส่งเสริมสนับสนุนกองทุนสวัสดิการสำนักงานตำรวจแห่งชาติ	<ul style="list-style-type: none"> - เพื่อสนับสนุนกองทุนสวัสดิการสำนักงานตำรวจแห่งชาติ 	<ul style="list-style-type: none"> - ได้ร่วมสนับสนุนงบประมาณตามนโยบายของสำนักงานตำรวจแห่งชาติ 	กองทุนสวัสดิการสำนักงานตำรวจแห่งชาติ	<ul style="list-style-type: none"> - เสนอที่ประชุมคณะกรรมการพิจารณาอนุมัติจ่ายทุน - สาธารณประโยชน์ 	<p>สหกรณ์ ๖ ได้รับความเชื่อมั่นศรัทธาจากสำนักงานตำรวจแห่งชาติ</p>	<ul style="list-style-type: none"> - ใช้จ่ายทุน - สาธารณประโยชน์ 	<ul style="list-style-type: none"> - ใช้จ่ายทุน - สาธารณประโยชน์ 	<ul style="list-style-type: none"> - ใช้จ่ายทุน - สาธารณประโยชน์
5. โครงการส่งเสริมสนับสนุนกิจกรรมกีฬาสัมพันธ์ภายในสำนักงานตำรวจแห่งชาติ	<ul style="list-style-type: none"> - เพื่อเป็นการสนับสนุนกิจกรรมกีฬาสัมพันธ์ภายในหน่วยงานสำนักงานตำรวจแห่งชาติ 	<ul style="list-style-type: none"> - จำนวนครั้งที่สหกรณ์ให้การสนับสนุนงบประมาณ 	<ul style="list-style-type: none"> - หน่วยงานภายในสำนักงานตำรวจแห่งชาติที่จัดกิจกรรม 	<ul style="list-style-type: none"> - เสนอที่ประชุมคณะกรรมการพิจารณาสนับสนุนกิจกรรมกีฬาสัมพันธ์ ตามที่หน่วยงานขอรับการสนับสนุน 	<p>สหกรณ์ได้รับความเชื่อมั่นศรัทธา ในการสนับสนุนกิจกรรมที่เป็นประโยชน์</p>	<ul style="list-style-type: none"> - งบประมาณ - ใช้จ่ายประจำปี - งสวัสดิการแก่สมาชิก 	<ul style="list-style-type: none"> - งบประมาณ - ใช้จ่ายประจำปี - งสวัสดิการแก่สมาชิก 	<ul style="list-style-type: none"> - งบประมาณ - ใช้จ่ายประจำปี - งสวัสดิการแก่สมาชิก

บทที่ 4

การนำแผนกลยุทธ์ไปปฏิบัติและการประเมินผล

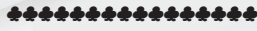

แผนกลยุทธ์สหกรณ์ออมทรัพย์ตำรวจภูธรจังหวัดขอนแก่น จำกัด กำหนดแผนไว้ 3 ปี ระหว่างปี พ.ศ. 2567 – 2569 จัดทำขึ้นเพื่อเป็นแนวทางในการดำเนินงานตามแผนกลยุทธ์ของสหกรณ์ฯ โดยกำหนดรายละเอียดไว้ดังนี้

1. สื่อสารแผนกลยุทธ์สู่สมาชิกสหกรณ์เพื่อสร้างความรู้ความเข้าใจ และตระหนักถึง ความสำคัญของการดำเนินงานตามแผน สมาชิกต้องทราบซึ่งถือเป็นเป้าหมายหลัก เมื่อสิ้นสุดแผน ต้องสร้างการรับรู้ร่วมกันว่าทุกคนเป็นส่วนสำคัญที่จะช่วยผลักดันให้แผนกลยุทธ์ประสบผลสำเร็จตามที่กำหนดไว้ สำหรับวิธีการสื่อสารสามารถใช้รูปแบบที่หลากหลายและแตกต่างกันตามกลุ่ม เช่น การประชุมชี้แจง การเผยแพร่ผ่านเว็บไซต์ การทำแผ่นพับ การเวียนหนังสือ เป็นต้น
2. คณะกรรมการดำเนินงานจะเป็นส่วนที่ทำหน้าที่ผลักดัน กำกับ ติดตาม ให้นำหน่วยงานต่าง ๆ นำแผนกลยุทธ์ไปสู่การปฏิบัติให้เกิดผลเป็นรูปธรรม
3. หน่วยงานจัดทำแผนปฏิบัติงานประจำปีตามบทบาทภารกิจของตน โดยกำหนดโครงการ / กิจกรรมที่สอดคล้องและสนับสนุนให้แผนกลยุทธ์บรรลุตามเป้าหมายของแผนปฏิบัติงาน
4. การวัดความสำเร็จของแผนกลยุทธ์ เป็นกลไกขับเคลื่อนการดำเนินงาน โดยระบบดังกล่าวได้กำหนดตัวบ่งชี้และค่าเป้าหมาย ปีงบประมาณ พ.ศ. 2567 – 2569 ในลักษณะเป็นระดับขั้นของความสำเร็จ (Milestone) เพื่อวัดความสำเร็จตามวิสัยทัศน์ที่กำหนดในแผนกลยุทธ์เมื่อสิ้นสุดแผน
5. การติดตามและประเมินผลการดำเนินงานตามแผนกลยุทธ์ จะดำเนินการทั้งในส่วนของการติดตามการดำเนินงานตามแผนปฏิบัติงาน และการดำเนินงานตามระบบการบริหารจัดการภายใน
6. ในระหว่างระยะเวลา 3 ปีของแผนกลยุทธ์ หากมีสถานการณ์ที่เปลี่ยนแปลงจนส่งผลกระทบต่อปรับเปลี่ยนนโยบาย ทิศทาง หรือกลยุทธ์ในการดำเนินงานให้สามารถดำเนินการ ทบทวนแผนกลยุทธ์ให้สอดคล้องกับสถานการณ์ดังกล่าว

การควบคุม ติดตาม และการประเมินแผนกลยุทธ์

การปฏิบัติงานตามแผนกลยุทธ์จะเกิดผลสำเร็จ ตามตัวชี้วัดความสำเร็จนั้นมีรูปแบบในการดำเนินการ ดังนี้

1. การควบคุมเป็นการควบคุมแบบข้อมูลย้อนกลับ คือ การกำกับติดตามดูแลให้การดำเนินงานบรรลุเป้าหมายหรือวัตถุประสงค์ โดยการมอบความรับผิดชอบระหว่างฝ่ายจัดการ คณะกรรมการดำเนินการ ซึ่งโครงสร้างของสหกรณ์ฯ แบ่งได้เป็น 2 ระดับคือ การควบคุมยุทธวิธี และการควบคุมการดำเนินการ โดยการจัดทำแผนปฏิบัตินายปี มีการสรุปผลการดำเนินงานเป็นรายปี

2. การควบคุมด้วยระบบการวัดผลการปฏิบัติงานคุณภาพ การวัดผล/ประเมินผลการปฏิบัติงานตามกลยุทธ์แบบดุลยภาพ (Balanced Scorecard System) เป็นรูปแบบที่สอดคล้องกับการ จัดทำแผนฯ โดยประเมินตามตัวชี้วัดผลการดำเนินการ (Key Performance Indicators :KPIs) 5 มุมมอง คือ มุมมองด้านการเรียนรู้และการเจริญเติบโต (Learning and Growth Perspective) มุมมองด้านกระบวนการภายใน (Internal Process Perspective) มุมมองด้านผู้รับบริการ (Customer Perspective) มุมมองด้านประสิทธิผล (Effectiveness Perspective) และมุมมองด้านสังคมและสิ่งแวดล้อม (Social and Environment Perspective) ซึ่งทำการประเมินและสรุปผลการดำเนินงาน เมื่อสิ้นสุดระยะเวลาตามแผนกลยุทธ์

3. การควบคุมด้วยระบบการวัดสมรรถนะบุคคล การวัดสมรรถนะบุคคลด้วยบุคคลถือเป็นหัวใจสำคัญในการขับเคลื่อนกลยุทธ์สู่ความสำเร็จ โดยเฉพาะเจ้าหน้าที่และผู้นำในองค์กรจะต้องทำความเข้าใจกับบุคลากรและพัฒนาไปพร้อม ๆ กันและกำหนดแรงจูงใจในการปฏิบัติงานสู่ความสำเร็จ ให้ชัดเจน พร้อมกับมีการวัด/ประเมินสมรรถนะควบคู่กันไปด้วยนี้ วัดความรู้ วัดความชำนาญ วัดสมรรถนะทางการบริหารและความเป็นผู้นำ วัดสมรรถนะภายในองค์กร เป็นรายปีทุกปี

4. การประเมินผลในระยะครึ่งแผน เป็นการประเมินผลในช่วง 18 เดือนแรกของแผนเมื่อสิ้นสุดแผนปี ทั้งนี้เพื่อทบทวนความก้าวหน้าและอุปสรรค อีกทั้งทบทวนกลยุทธ์ ตัวชี้วัด เป้าหมาย หรือปรับเปลี่ยนกิจกรรมให้มีความเหมาะสม

5. การประเมินผลเมื่อสิ้นสุดแผนเป็นการประมวลผลแผนกลยุทธ์เมื่อสิ้นสุดปี พ.ศ. 2569 เพื่อสรุปการปฏิบัติงานและผลสัมฤทธิ์ที่เกิดขึ้นตลอดระยะเวลา 3 ปี ดำเนินการเปรียบเทียบผลผลิตและเป้าหมายกับสหกรณ์อื่นหรือหน่วยงานอื่นที่คล้ายคลึงกัน

มติที่ประชุม ที่ประชุมมีมติเป็นเอกฉันท์ อนุมัติแผนกลยุทธ์ฉบับที่ 3 (พ.ศ.2567-2569)

4.7 เรื่อง พิจารณากำหนดวงเงินกู้ยืมหรือการค้าประกัน ประจำปีบัญชี 2567

เลขานุการ ตามข้อบังคับสหกรณ์ ข้อ 18 วงเงินกู้ยืมหรือการค้าประกัน ที่ประชุมใหญ่ อาจกำหนดวงเงินกู้ยืมหรือการค้าประกัน สำหรับปีหนึ่งๆ ไว้ตามที่จำเป็นและสมควรแก่การดำเนินงาน วงเงิน ซึ่งกำหนดดังว่านี้ต้องได้รับความเห็นชอบจากนายทะเบียนสหกรณ์ การกำหนดวงเงินกู้ยืม หรือ การค้าประกัน ประจำปีให้เป็นไปตามระเบียบหรือหลักเกณฑ์ ที่นายทะเบียนสหกรณ์กำหนด

ตามระเบียบนายทะเบียนสหกรณ์ ว่าด้วยหลักเกณฑ์การพิจารณาให้ความเห็นชอบวงเงินการ กู้ยืมเงินหรือการค้าประกันของสหกรณ์ พ.ศ.2561 เมื่อวันที่ 30 เมษายน 2561 ข้อ 7.2 หลักเกณฑ์การ พิจารณาทั่วไปสำหรับสหกรณ์แต่ละประเภท ข้อ 7.2.1 พิจารณาจากทุนเรือนหุ้นที่ชำระเต็มมูลค่าแล้วรวมกับ ทุนสำรองของสหกรณ์ตามงบการเงิน ณ วันสิ้นเดือนสุดท้ายก่อนวันประชุมใหญ่ 7.2.2 กำหนดค่าสัมประสิทธิ์ ในการคำนวณวงเงินการกู้ยืมของสหกรณ์ แยกตามประเภทของสหกรณ์ (1) ประเภทของสหกรณ์ออมทรัพย์ ถือใช้วงเงินการกู้ยืมของสหกรณ์ ไม่เกิน 1.5 เท่า ของทุนเรือนหุ้นรวมกับทุนสำรองของสหกรณ์ และข้อ 10 ฯลฯ ในระหว่างที่ยังไม่มีการประชุมใหญ่สามัญประจำปี ให้สหกรณ์สามารถถือใช้วงเงินการกู้ยืมในปีก่อนไป พลาง แต่ต้องไม่เกินหนึ่งร้อยห้าสิบล้านนับแต่วันสิ้นปีทางบัญชีของสหกรณ์

สำหรับสหกรณ์ออมทรัพย์ตำรวจภูธรจังหวัดขอนแก่น จำกัด มีทุนเรือนหุ้น 2,539,833,450 บาท ทุนสำรอง 306,580,689.70 บาท รวมเป็นเงิน 2,846,414,139.70 บาท สหกรณ์จึงสามารถกำหนด วงเงินการกู้ยืมหรือการค้าประกันได้ไม่เกิน 1.5 เท่า ของทุนเรือนหุ้นรวมกับทุนสำรองของสหกรณ์ ได้ค่า สัมประสิทธิ์ เท่ากับ 4,269,621,209.55 บาท

สำหรับปีบัญชี 2566 ที่ประชุมคณะกรรมการดำเนินการ ชุดที่ 47 ครั้งที่ 21/2565 วันที่ 4 ตุลาคม 2566 มีมติเห็นชอบให้กำหนดวงเงินกู้ยืมหรือการค้าประกัน จำนวน 4,200,000,000.00 บาท เห็นว่าเพียงพอในการให้เงินกู้แก่สมาชิก และเพียงพอในการบริหารงานตามวัตถุประสงค์

มติที่ประชุม ที่ประชุมมีมติเป็นเอกฉันท์ อนุมัติวงเงินซึ่งสหกรณ์อาจกู้ยืมหรือการค้าประกัน วงเงินไม่เกิน 4,200,000,000.00 บาท (สี่พันสองร้อยล้านบาทถ้วน)

4.8 เรื่อง การพิจารณาเลือกตั้งกรรมการดำเนินการ ชุดที่ 48 ประจำปีบัญชี 2567

ประธาน ข้อบังคับสหกรณ์ข้อ 74 กำหนดเวลาอยู่ในตำแหน่ง คณะกรรมการดำเนินการ มีวาระอยู่ในตำแหน่งคราวละสองปีนับแต่วันเลือกตั้ง ในวาระเริ่มแรกเมื่อครบหนึ่งปีนับแต่วันเลือกตั้ง ให้กรรมการดำเนินการสหกรณ์ออกจากตำแหน่งเป็นจำนวนหนึ่งในสองของกรรมการดำเนินการทั้งหมด โดยวิธี จับฉลาก (ถ้ามีเศษให้ปัดขึ้น) และให้ถือว่าเป็นการพ้นจากตำแหน่งตามวาระ ในปีต่อไปให้กรรมการดำเนินการที่อยู่ในตำแหน่งจนครบวาระหรืออยู่นานที่สุด ออกจากตำแหน่งสลับกันไปทุก ๆ ปี

เมื่อครบกำหนดแล้ว หากยังไม่มี การเลือกตั้งคณะกรรมการดำเนินการชุดใหม่ ก็ให้ คณะกรรมการดำเนินการชุดเดิมรักษาการไปจนกว่าจะมีการเลือกตั้งคณะกรรมการดำเนินการชุดใหม่ แต่ต้องไม่เกินหนึ่งร้อยห้าสิบวันนับแต่วันครบวาระ

กรรมการดำเนินการซึ่งพ้นจากตำแหน่งอาจได้รับเลือกตั้งซ้ำอีกได้ แต่ต้องไม่เกินสองวาระ ติดต่อกัน

ฉะนั้น เพื่อปฏิบัติให้เป็นไปตาม พ.ร.บ.สหกรณ์ พ.ศ.2542 มาตรา 50 วรรคสอง และ ข้อบังคับสหกรณ์ออมทรัพย์ตำรวจภูธรจังหวัดขอนแก่น จำกัด ข้อ 72 ข้อ 74 ข้อ 76

ในปีนี้มีประธานกรรมการ และกรรมการ ที่พ้นจากตำแหน่งตามข้อบังคับข้อ 76 (1) ถึงคราวออกตามวาระ 8 ราย และ ย้ายออกนอกสังกัด 1 ราย รวมเป็น 9 ราย ดังนี้

- | | | |
|---------------------|-------------|------------------------------|
| 1. พล.ต.ต.นพเก้า | โสมนัส | (ครบวาระ) ประธานกรรมการ |
| 2. พ.ต.อ.ถนอมศักดิ์ | โสภา | (ครบวาระ) |
| 3. พ.ต.อ.ปรีชา | เก่งสาริกิจ | (ครบวาระ) |
| 4. พ.ต.อ.ธนรัตน์ | มีทองกลาง | (ครบวาระ) |
| 5. พ.ต.อ.ชาญศิลป์ | นาสูงชน | (ครบวาระ) ย้ายออกนอกสังกัด |
| 6. พ.ต.อ.ไพโรจน์ | ไทยพุทรา | (ครบวาระ เลือกใหม่ได้) |
| 7. พ.ต.อ.คะเชนทร์ | ยืนยง | (ครบวาระ เลือกใหม่ได้) |
| 8. พ.ต.อ.ธีระวัฒน์ | นุমানิต | (ครบวาระ เลือกใหม่ได้) |
| 9. พ.ต.อ.ถนอมสิทธิ์ | วงษ์วิจารณ์ | (ครบวาระ เลือกใหม่ได้) |

จึงขอให้ที่ประชุมเสนอชื่อสมาชิกเพื่อรับเลือกตั้งเป็นประธานกรรมการ และกรรมการ ดำเนินการ ประจำปีบัญชี 2567

เสนอชื่อเลือกตั้งเป็นประธานกรรมการ

พ.ต.อ.ชินวัฒน์ ศรีสวัสดิ์ เสนอชื่อ พ.ต.อ.ไพโรจน์ ไทยพุทรา เป็นประธานกรรมการ ที่ประชุมรับรอง

ผู้แทนสมาชิก เสนอชื่อสมาชิกเพื่อให้ที่ประชุมเลือกตั้งเป็นกรรมการ ดังนี้

1. ร.ต.ท.เสนห์ แคนสิงห์	สมาชิกเลขที่ 9069	ขอเสนอชื่อ พ.ต.อ.พิชัย นาขันดี	เป็นกรรมการ
2. จ.ส.ต.หญิงมณฑนา ภูพินนา	สมาชิกเลขที่ 10647	ขอเสนอชื่อ พ.ต.อ.ถนอมสิทธิ์ วงษ์วิจารณ์	เป็นกรรมการ
3. ด.ต.หญิงเบญญาภา คณวาปี	สมาชิกเลขที่ 10018	ขอเสนอชื่อ พ.ต.อ.ธีระวัฒน์ นุমানิต	เป็นกรรมการ
4. ร.ต.ต.สมประสงค์ เจริญภูมิ	สมาชิกเลขที่ 6304	ขอเสนอชื่อ พ.ต.อ.รุ่งศักดิ์ จงกลรัตน์	เป็นกรรมการ
5. ด.ต.หญิงปภาดา อุตตรนคร	สมาชิกเลขที่ 9407	ขอเสนอชื่อ พ.ต.อ.ธีร์ธัชช พงษ์สุวรรณ	เป็นกรรมการ
6. ร.ต.ต.สุนทร ตันทา	สมาชิกเลขที่ 6794	ขอเสนอชื่อ พ.ต.อ.สุภสิทธิ์ สุวรรณิ	เป็นกรรมการ
7. ด.ต.หญิงวไลลักษณ์ นามืองรักษ์	สมาชิกเลขที่ 11244	ขอเสนอชื่อ พ.ต.อ.อิทธิพล เนตรไธสง	เป็นกรรมการ
8. ร.ต.ต.วิชิต อุปศรี	สมาชิกเลขที่ 8480	ขอเสนอชื่อ พ.ต.อ.คะเชนทร์ ยืนยง	เป็นกรรมการ

มติที่ประชุม ที่ประชุมมีมติเป็นเอกฉันท์ เลือก พ.ต.อ.ไพโรจน์ ไทยพุทธา

เป็นประธานกรรมการ ดำรงตำแหน่งวาระที่ 2 ปีที่ 1 และมีมติเป็นเอกฉันท์เลือกสมาชิก ที่สมาชิกเสนอชื่อ เป็นกรรมการ ดังนี้

1. พ.ต.อ.คะเชนทร์ ยืนยง	ดำรงตำแหน่งวาระที่ 2 ปีที่ 1
2. พ.ต.อ.ธีระวัฒน์ นุমানิต	ดำรงตำแหน่งวาระที่ 2 ปีที่ 1
3. พ.ต.อ.ถนอมสิทธิ์ วงษ์วิจารณ์	ดำรงตำแหน่งวาระที่ 2 ปีที่ 1
4. พ.ต.อ.อิทธิพล เนตรไธสง	ดำรงตำแหน่งวาระที่ 1 ปีที่ 1
5. พ.ต.อ.รุ่งศักดิ์ จงกลรัตน์	ดำรงตำแหน่งวาระที่ 1 ปีที่ 2
6. พ.ต.อ.สุภสิทธิ์ สุวรรณิ	ดำรงตำแหน่งวาระที่ 1 ปีที่ 1
7. พ.ต.อ.ธีร์ธัชช พงษ์สุวรรณ	ดำรงตำแหน่งวาระที่ 1 ปีที่ 1
8. พ.ต.อ.พิชัย นาขันดี	ดำรงตำแหน่งวาระที่ 1 ปีที่ 1

4.9 เรื่อง พิจารณาเลือกตั้งผู้ตรวจสอบกิจการ ประจำปีบัญชี 2567 ถึง ปีบัญชี 2568 และกำหนดค่าตอบแทน

เลขานุการ ตามข้อบังคับสหกรณ์ แก้ไขเพิ่มเติม (ฉบับที่ 7) พ.ศ.2564 ข้อ 101 ผู้ตรวจสอบกิจการ ให้ที่ประชุมใหญ่เลือกตั้งสมาชิกหรือบุคคลภายนอกจำนวนสามคนหรือ หนึ่งนิติบุคคล เป็นคณะผู้ตรวจสอบกิจการ มีคุณวุฒิ ความรู้ความสามารถในด้านธุรกิจ การเงิน การบัญชี การบริหารจัดการ เศรษฐศาสตร์ การสหกรณ์ กฎหมายที่เกี่ยวข้องกับสหกรณ์ และมีคุณสมบัติ ผ่านการอบรมหลักสูตรที่เกี่ยวข้องกับการตรวจสอบกิจการจากกรมตรวจบัญชีสหกรณ์ หรือหน่วยงานอื่นที่ได้รับการรับรองหลักสูตรจากกรมตรวจบัญชีสหกรณ์ และไม่มีลักษณะต้องห้ามของผู้ตรวจสอบกิจการ ตามระเบียบนายทะเบียนสหกรณ์ ว่าด้วยการตรวจสอบกิจการของสหกรณ์ และต้องมีอย่างน้อยหนึ่งคนที่มีคุณวุฒิการศึกษาระดับปริญญาตรีด้านการเงิน การบัญชี การบริหารธุรกิจ เศรษฐศาสตร์

ข้อ 101/1 ขั้นตอนและวิธีการเลือกตั้งผู้ตรวจสอบกิจการ ให้คณะกรรมการดำเนินการประกาศรับสมัครบุคคลเข้ารับการเลือกตั้งเป็นคณะผู้ตรวจสอบกิจการ และพิจารณาคัดเลือกผู้ตรวจสอบกิจการที่มีคุณสมบัติ และไม่มีลักษณะต้องห้ามตามระเบียบนายทะเบียนสหกรณ์กำหนด แล้วนำเสนอรายชื่อคณะผู้ตรวจสอบกิจการ/นิติบุคคล ที่ผ่านการคัดเลือก ให้ที่ประชุมใหญ่เลือกตั้งโดยวิธีเปิดเผย โดยให้ผู้สมัครเข้ารับการเลือกตั้งเป็นผู้ตรวจสอบกิจการต้องแสดงตนต่อที่ประชุมใหญ่ด้วย และให้ผู้ได้รับเลือกตั้งที่มีคะแนนสูงสุด (ตามลำดับตามจำนวนที่กำหนดในข้อ 101) เป็นคณะผู้ตรวจสอบกิจการ หากมีคะแนนเท่ากันให้ประธานออกเสียงเพิ่มอีกหนึ่งเสียง

ให้คณะผู้ตรวจสอบกิจการเลือกผู้ตรวจสอบกิจการคนหนึ่งคนใดทำหน้าที่ประธานคณะผู้ตรวจสอบกิจการ

ข้อ 102 วาระการดำรงตำแหน่ง และการขาดจากการเป็นผู้ตรวจสอบกิจการ ผู้ตรวจสอบกิจการ อยู่ในวาระการดำรงตำแหน่งคราวละสองปีนับแต่ปีบัญชีที่ที่ประชุมใหญ่มีมติเลือกตั้งผู้ตรวจสอบกิจการ เมื่อพ้นวาระการดำรงตำแหน่งหากยังไม่มีเลือกตั้งใหม่ให้ปฏิบัติหน้าที่อยู่ต่อไปจนกว่าที่ประชุมใหญ่มีมติเลือกตั้งผู้ตรวจสอบกิจการคนใหม่

ผู้ตรวจสอบกิจการที่พ้นจากตำแหน่งตามวาระอาจได้รับการเลือกตั้งจากที่ประชุมใหญ่อีกได้ แต่ต้องไม่เกินสองวาระติดต่อกัน

สำหรับปีบัญชี 2566 สหกรณ์ได้ดำเนินการประกาศรับสมัครผู้ตรวจสอบกิจการเป็นไปตามข้อบังคับสหกรณ์ ประกาศรับสมัครตั้งแต่วันที่ 1 -29 กันยายน 2566 ปรากฏว่ามีผู้มีคณะผู้ตรวจสอบกิจการมายื่นใบสมัครตามแบบของสหกรณ์ เป็นคณะผู้ตรวจสอบกิจการสหกรณ์

คณะกรรมการได้พิจารณาแล้ว เป็นผู้มีคุณสมบัติครบถ้วนตามข้อบังคับของสหกรณ์ฯ ประกอบด้วย

คณะที่ 1. “คณะรักษาสหกรณ์” ประกอบด้วย

- 1. พล.ต.ต.อักรชัย ยลโสภณ** ผู้สมัครประธานคณะผู้ตรวจสอบกิจการ
ผลงาน/ประสบการณ์ - เคยเป็นผู้ตรวจสอบกิจการสหกรณ์ออมทรัพย์ตำรวจภูธรจังหวัดขอนแก่น จำกัด
ปี 2555-2556
- เคยเป็นกรรมการดำเนินการสหกรณ์ออมทรัพย์ตำรวจภูธรจังหวัดขอนแก่น จำกัด
- 2. พ.ต.อ.จรัส ไชยศักดิ์** ผู้สมัครผู้ตรวจสอบกิจการ
ผลงาน/ประสบการณ์ - เคยเป็นผู้ตรวจสอบกิจการสหกรณ์ออมทรัพย์ตำรวจภูธรจังหวัดขอนแก่น จำกัด
ปี 2564-2566
- เคยเป็นกรรมการดำเนินการสหกรณ์ออมทรัพย์ตำรวจภูธรจังหวัดขอนแก่น จำกัด
- เคยเป็นกรรมการดำเนินการสหกรณ์ออมทรัพย์ตำรวจภูธรจังหวัดอุดรธานี จำกัด
- เคยเป็นกรรมการดำเนินการสหกรณ์ออมทรัพย์ตำรวจภูธรจังหวัดมุกดาหาร จำกัด
- เป็นกรรมการดำเนินการสหกรณ์ออมทรัพย์ตำรวจภูธรจังหวัดหนองบัวลำภู จำกัด
- 3. พ.ต.ท.หญิงอารยา วงศ์ศรี** ผู้สมัครผู้ตรวจสอบกิจการ
ผลงาน/ประสบการณ์ - เคยเป็นตำรวจช่วยงาน (เป็นเจ้าหน้าที่การเงินสหกรณ์) ปี 2554-2556

คณะที่ 2. ประกอบด้วย

- 1. พ.ต.อ.เสรี เย็นสวัสดิ์** ผู้สมัครประธานคณะผู้ตรวจสอบกิจการ
ผลงาน/ประสบการณ์ - เคยเป็นผู้ตรวจสอบกิจการสหกรณ์ออมทรัพย์ตำรวจภูธรจังหวัดเลย จำกัด
เมื่อ ตุลาคม 2563 ถึง กรกฎาคม 2565
- 2. พ.ต.อ.ณรงค์ฤทธิ์ แสงชาติ** ผู้สมัครผู้ตรวจสอบกิจการ
ผลงาน/ประสบการณ์ - เคยเป็นผู้ตรวจสอบกิจการสหกรณ์ออมทรัพย์ตำรวจภูธรจังหวัดขอนแก่น จำกัด ปี 2562-2563
- เป็นทนายความอาสา ศาลจังหวัดขอนแก่น
- เป็นทนายขอแรง ศาลจังหวัดขอนแก่น/ศาลแขวงขอนแก่น ศาลอาญาทุจริต ภาค 4 ขอนแก่น
- ที่ปรึกษากฎหมายศาลเยาวชนจังหวัดขอนแก่น/มหาสารคาม/กาฬสินธุ์
- ที่ปรึกษาศลินิกยุติธรรมจังหวัดขอนแก่น มหาสารคาม กาฬสินธุ์
- 3. ร.ต.อ.ชาตรี ลิมสวัสดิ์** ผู้สมัครผู้ตรวจสอบกิจการ
ผลงาน/ประสบการณ์ - เคยเป็นผู้ตรวจสอบกิจการสหกรณ์ออมทรัพย์ตำรวจภูธรจังหวัดเลย จำกัด
3ปีบัญชี ปี 2562-2564

คณะที่ 3. ประกอบด้วย

ผลงาน/ประสบการณ์

1. นางหนูเกษ บุญรัตน์ ผู้สมัครประธานคณะผู้ตรวจสอบกิจการ
- อดีตข้าราชการกรมตรวจบัญชีสหกรณ์ เป็นเวลา 26 ปี และอดีตผู้จัดการสหกรณ์ออมทรัพย์ตำรวจภูธรจังหวัดขอนแก่น จำกัด 14 ปี
- เป็นผู้สอบบัญชีสหกรณ์ในจังหวัดขอนแก่น 21 ปี
- เป็นผู้สอบบัญชีสหกรณ์ในจังหวัดกาฬสินธุ์ 3 ปี
- บริหารจัดการในตำแหน่งผู้จัดการสหกรณ์ออมทรัพย์ตำรวจภูธรจังหวัดขอนแก่น จำกัด เป็นเวลา 14 ปี

ผลงาน/ประสบการณ์

2. นางเอษมนีย์ อิงสถิตธนวันต์ ผู้สมัครผู้ตรวจสอบกิจการ
- อดีตข้าราชการกรมตรวจบัญชีสหกรณ์ เป็นเวลา 36 ปี 8 เดือน
- ผู้สอบบัญชีสหกรณ์ในจังหวัดขอนแก่น
- ผู้สอบบัญชีสหกรณ์ในจังหวัดชัยภูมิ
- ผู้สอบบัญชีสหกรณ์ในจังหวัดนครพนม
- ผู้สอบบัญชีสหกรณ์ในจังหวัดหนองคาย
- ผู้ช่วยผู้สอบบัญชีรับอนุญาต ปฏิบัติงานสอบบัญชีสหกรณ์ภาคเอกชน

ผลงาน/ประสบการณ์

3. นายสุรศักดิ์ วโนทยาโรจน์ ผู้สมัครผู้ตรวจสอบกิจการ
- ผู้ช่วยผู้จัดการธนาคารทหารไทย
- ผู้จัดการฝ่ายบัญชี ห้างสรรพสินค้าแพร์พลาซ่า จำกัด
- ผู้จัดการบริษัทเงินทุนหลักทรัพย์ตะวันออกฟายแน้นซ์
- ผู้จัดการสหกรณ์ออมทรัพย์สาธารณสุขจังหวัดขอนแก่น จำกัด ตั้งแต่ปี 2543-2565
- อื่นๆ เป็นอาจารย์พิเศษ คณะวิทยาการจัดการ สาขาการบัญชี ตั้งแต่ปี 2545-2553

มติที่ประชุม ที่ประชุมได้ร่วมกันพิจารณาข้อมูลของผู้สมัครเลือกตั้งเป็นคณะผู้ตรวจสอบกิจการ ประจำปีบัญชี 2567-2568 ทั้ง 3 คณะแล้ว มีมติเลือก นางหนูเกษ บุญรัตน์ , นางเอษมนีย์ อิงสถิตธนวันต์ และ นายสุรศักดิ์ วโนทยาโรจน์ เป็นคณะผู้ตรวจสอบกิจการ ด้วยคะแนนเสียง 84 เสียง และมีมติเลือก พล.ต.ต.อักรชัย ยลโสภณ , พ.ต.อ.จำรัส ไชยศักดิ์ และ พ.ต.ท.หญิงอารยา วงศ์ศรี เป็นคณะผู้ตรวจสอบกิจการสำรอง ด้วยคะแนนเสียง 39 เสียง

4.10 เรื่อง พิจารณาคัดเลือกผู้สอบบัญชีของสหกรณ์ ประจำปีบัญชี 2567 และกำหนดค่าธรรมเนียมการสอบบัญชี

เลขานุการ สหกรณ์ออมทรัพย์ตำรวจจังหวัดขอนแก่น จำกัด เป็นสหกรณ์ขนาดใหญ่ อยู่ในหลักเกณฑ์ตามระเบียบกรมตรวจบัญชีสหกรณ์ ว่าด้วยการแต่งตั้งผู้สอบบัญชีรับอนุญาตหรือบุคคลอื่นเป็นผู้สอบบัญชีสหกรณ์ พ.ศ.2562 หลักเกณฑ์ ดังนี้

ผู้สอบบัญชีรับอนุญาต หรือบุคคลอื่น ต้องเข้ารับการอบรมในเนื้อหาวิชาเกี่ยวกับโครงสร้างธุรกิจและระบบบัญชีสหกรณ์ ระเบียบเกี่ยวกับการเงินการบัญชีของสหกรณ์ กระบวนการสอบบัญชีสหกรณ์ รวมถึงการสอบบัญชีสหกรณ์ที่ประมวลผลด้วยคอมพิวเตอร์เป็นอย่างดี โดยมีระยะเวลาอบรมไม่น้อยกว่าร้อยละ 80 ของเวลาการอบรมทั้งหมด ฯลฯ

(1) สหกรณ์ออมทรัพย์และสหกรณ์เครดิตยูเนียนขนาดใหญ่ตามกฎหมายกระทรวงกำหนดขนาดของสหกรณ์ ต้องพิจารณาคัดเลือกผู้สอบบัญชีรับอนุญาต และต้องมีส่วนช่วยปฏิบัติงานสอบบัญชีที่มีวุฒิการศึกษาปริญญาตรี สาขาบัญชี อยู่ในสังกัดสำนักงานเดียวกันไม่น้อยกว่า 5 คน

สำหรับปีบัญชี 2567 คณะกรรมการดำเนินการ ได้พิจารณาหนังสือขอเสนอขอรับบริการสอบบัญชีและค่าธรรมเนียมการสอบบัญชีสหกรณ์ ซึ่งเป็นผู้สอบบัญชีที่มีคุณสมบัติตามระเบียบกรมตรวจบัญชีสหกรณ์ และขึ้นทะเบียนไว้ที่กรมตรวจบัญชีสหกรณ์แล้ว มีความเห็นนำเสนอเพื่อพิจารณาตามรายละเอียดข้อมูลผู้สอบบัญชี ดังนี้

รายละเอียดข้อมูลผู้สอบบัญชีภาคเอกชน

รายละเอียดการเสนอรับบริการสอบบัญชี	บริษัท มนตรีสอบบัญชีและกฎหมาย จำกัด ที่อยู่ 148/64 ซอยบางขุนนนท์ 20 ถ.บางขุนนนท์ แขวงบางขุนนนท์ เขตบางกอกน้อย กรุงเทพฯ โดย นายมนตรี ช่วยชู (ผู้สอบบัญชี)	สำนักงาน ที แอนด์ อาร์ท ที่อยู่ 64 ซอยเพชรเกษม 82 ถ.เพชรเกษม แขวงบางแคเหนือ เขตบางแค กรุงเทพฯ โดยนางพริษา วงศ์ถาวรมัน (ผู้สอบบัญชี)	บริษัท วรภรและสุชาติสอบบัญชี จำกัด ที่อยู่ 54/84 ซอยบรมราชชนนี 101 ถ.บรมราชชนนี แขวง ศาลาธรรมสพน์ เขตทวีวัฒนา กรุงเทพฯ โดยนางวรากร แซ่มเมืองปัก (ผู้สอบบัญชี)
1.ขอบเขตการปฏิบัติงานตรวจสอบ	- หนังสือเสนอขอรับบริการสอบบัญชี ได้ระบุวัตถุประสงค์ในการตรวจสอบ ความรับผิดชอบของคณะกรรมการดำเนินการของสหกรณ์	- หนังสือเสนอขอรับบริการสอบบัญชี ได้ระบุวัตถุประสงค์ในการตรวจสอบ ความรับผิดชอบของคณะกรรมการดำเนินการของสหกรณ์	- หนังสือเสนอขอรับบริการสอบบัญชี ได้ระบุวัตถุประสงค์ในการตรวจสอบ ความรับผิดชอบของคณะกรรมการดำเนินการของสหกรณ์
2.การเข้าปฏิบัติงานตรวจสอบ - จำนวนครั้งที่เข้าตรวจสอบ	- เข้าตรวจสอบด้วยตนเองหรือทีมงานผู้ช่วยผู้สอบบัญชี ตรวจสอบบัญชีอย่างน้อยปีละ 4 ครั้ง ครั้งละไม่น้อยกว่า 2-3 วันทำการ	- เข้าตรวจสอบด้วยตนเองปีละ 3 ครั้ง และมอบหมายผู้ช่วยผู้สอบบัญชีตรวจสอบบัญชีอย่างน้อยปีละ 3 ครั้ง ครั้งละไม่น้อยกว่า 3-4 วันทำการ	- เข้าตรวจสอบด้วยตนเองหรือทีมงานผู้ช่วยผู้สอบบัญชี ตรวจสอบและเข้าร่วมประชุมรวมไม่น้อยกว่า 4 ครั้ง ประกอบด้วย ตรวจสอบระหว่างปี เข้าตรวจสอบประจำปี เข้าร่วมประชุมรับรองงบการเงิน และเข้าร่วมประชุมใหญ่สามัญประจำปี โดยเข้าตรวจสอบครั้งละไม่น้อยกว่า 2-3 วัน
- จำนวนผู้ช่วยผู้สอบบัญชี	- โดยมีจำนวนผู้ช่วยผู้สอบบัญชีไม่น้อยกว่า 5-7 คน	- โดยมีจำนวนผู้ช่วยผู้สอบบัญชีไม่น้อยกว่า 5 คน	- โดยมีจำนวนผู้ช่วยผู้สอบบัญชีไม่น้อยกว่า 5-7 คน

<p>รายละเอียดการเสนอบริการ สอบบัญชี</p>	<p>บริษัท มนตรีสอบบัญชีและกฎหมาย จำกัด ที่อยู่ 148/64 ซอยบางขุนนนท์ 20 ถ.บางขุนนนท์ แขวงบางขุนนนท์ เขตบางกอกน้อย กรุงเทพฯ โดย นายมนตรี ช่างชู (ผู้สอบบัญชี)</p>	<p>สำนักงาน ที แอนด์ ออร์ ที่อยู่ 64 ซอยเพชรเกษม 82 ถ.เพชรเกษม แขวงบางแคเหนือ เขตบางแค กรุงเทพฯ โดยนางพรชรีา วงศ์ถาวรมัน (ผู้สอบบัญชี)</p>	<p>บริษัท วรรกและสุชาติสอบบัญชี จำกัด ที่อยู่ 54/84 ซอยบรมราชชนนี 101 ถ.บรมราชชนนี แขวงศาลาธรรมสพน์ เขตทวีวัฒนา กรุงเทพฯ โดยนางวรรก แซ่มเมืองปัก (ผู้สอบบัญชี)</p>
<p>3.การจัดทำรายงานผลการตรวจสอบ - รายงานระหว่างปี - รายงานประจำปี</p>	<p>- รายงานผลการตรวจสอบบัญชีระหว่างปีให้สหกรณ์ทราบ - รายงานการสอบบัญชีประจำปี ตามแบบที่นายทะเบียนสหกรณ์กำหนด - ให้คำแนะนำในการบริหารการเงินการบัญชีที่ตามที่เหมาะสมควรรโดยเมื่อเป็นค่าบริการพิเศษแต่อย่างใด - เข้าร่วมประชุมใหญ่หรือประชุมคณะกรรมการตามที่สหกรณ์ร้องขอ</p>	<p>- รายงานผลการตรวจสอบบัญชีระหว่างปีให้สหกรณ์ทราบ - รายงานการสอบบัญชีประจำปี ตามแบบที่นายทะเบียนสหกรณ์กำหนด - ให้คำแนะนำในการบริหารการเงินการบัญชีที่ตามที่เหมาะสมควรรโดยเมื่อเป็นค่าบริการพิเศษแต่อย่างใด - เข้าร่วมประชุมใหญ่หรือประชุมคณะกรรมการตามที่สหกรณ์ร้องขอ</p>	<p>- รายงานผลการตรวจสอบบัญชีระหว่างปีให้สหกรณ์ทราบ - รายงานการสอบบัญชีประจำปี ตามแบบที่นายทะเบียนสหกรณ์กำหนด - ให้คำแนะนำในการบริหารการเงินการบัญชีที่ตามที่เหมาะสมควรรโดยเมื่อเป็นค่าบริการพิเศษแต่อย่างใด - เข้าร่วมประชุมใหญ่หรือประชุมคณะกรรมการตามที่สหกรณ์ร้องขอ</p>
<p>4. บริการอื่น ๆ</p>	<p>- รับรองว่ารับงานสอบบัญชีสหกรณ์อื่นที่มีบัญชีเดียวกับสหกรณ์ของท่านไม่เกินจำนวนที่กรมตรวจบัญชีสหกรณ์กำหนด - ข้าพเจ้าและผู้ช่วยผู้สอบบัญชี มีคุณสมบัติตามประกาศนียบัตรทะเบียนสหกรณ์กำหนด - ระยะเวลาการแสดงความเห็นต่องบการเงินและงบมอรายงานการสอบบัญชีหลังจากสหกรณ์ได้จัดทำงบการเงินเสร็จสมบูรณ์แล้วภายใน 5 วัน</p>	<p>- ทราบและปฏิบัติตามระเบียบกรมตรวจบัญชี ว่าด้วยการแต่งตั้งผู้สอบบัญชีรับอนุญาตหรือบุคคลอื่นเป็นผู้สอบบัญชีสหกรณ์ พ.ศ.2562 ข้อ 12 และข้อ 13</p>	<p>- รับรองว่ารับว่าผู้สอบบัญชีของข้าพเจ้ารับงานสอบบัญชีสหกรณ์อื่นที่มีบัญชีเดียวกับสหกรณ์ของท่านไม่เกินจำนวนที่กรมตรวจบัญชีสหกรณ์กำหนด - ข้าพเจ้าและผู้ช่วยผู้สอบบัญชี มีคุณสมบัติตามประกาศนียบัตรทะเบียนสหกรณ์กำหนด - ระยะเวลาการแสดงความเห็นต่องบการเงินและงบมอรายงานการสอบบัญชีหลังจากสหกรณ์ได้จัดทำงบการเงินเสร็จสมบูรณ์แล้วภายใน 5 วันทำการ</p>

4.11 เรื่อง ขอรับบริจาคเงินสมทบ “กองทุนสวัสดิการสำนักงานตำรวจแห่งชาติ”

เพื่อช่วยเหลือข้าราชการตำรวจที่ได้รับบาดเจ็บ ทูพพลภาพ และเสียชีวิตจากการปฏิบัติหน้าที่ ครั้งที่ 11

เลขานุการ คณะกรรมการสวัสดิการสำนักงานตำรวจแห่งชาติ มีมติในการประชุม ครั้งที่ 4/2566 เมื่อวันที่ 11 พ.ค.2566 เห็นชอบให้ดำเนินโครงการขอรับบริจาคเงินเพื่อช่วยเหลือข้าราชการตำรวจที่ได้รับบาดเจ็บ ทูพพลภาพ และเสียชีวิตจากกาปฏิบัติหน้าที่จากสหกรณ์ออมทรัพย์ของหน่วยงานในสังกัดสำนักงานตำรวจแห่งชาติ ครั้งที่ 11 โดยมีรายละเอียดดังนี้

1. สหกรณ์ออมทรัพย์ของหน่วยงานที่มีผลกำไรสุทธิของปีบัญชีล่าสุดตั้งแต่ 10 ล้านบาทขึ้นไป ร่วมบริจาคเงินร้อยละ 0.30 ของผลกำไรสุทธิ
2. สหกรณ์ออมทรัพย์ของหน่วยงานที่มีผลกำไรสุทธิของปีบัญชีล่าสุดต่ำกว่า 10 ล้านบาทร่วมบริจาคเงินร้อยละ 0.20 ของผลกำไรสุทธิ
3. เงินที่ร่วมบริจาคให้ใช้จากทุนสาธารณประโยชน์
4. สหกรณ์ออมทรัพย์ของทุกหน่วยงานร่วมบริจาคเงินเป็นประจำต่อเนื่องทุกปี

ซึ่งสหกรณ์ได้นำส่งทุกปี ในปีนี้ที่ประชุมใหญ่อุณหภูมิแผนกลยุทธ์ ฉบับที่ 2 (พ.ศ.2564-2566) พันธกิจ ที่ 5 ส่งเสริม สนับสนุน กิจกรรมขบวนการสหกรณ์ หน่วยงาน สังคม และชุมชนเพื่อความยั่งยืน โครงการที่ 4 โครงการส่งเสริมสนับสนุนกองทุนสวัสดิการสำนักงานตำรวจแห่งชาติ เพื่อสนับสนุนกองทุนสวัสดิการสำนักงานตำรวจแห่งชาติ ที่ประชุมคณะกรรมการดำเนินการ สหกรณ์ออมทรัพย์ตำรวจภูธรจังหวัดขอนแก่น จำกัด ครั้งที่ 16/2566 เมื่อวันที่ 26 กรกฎาคม 2566 มีมติให้นำเสนอที่ประชุมใหญ่สามัญประจำปีพิจารณา

หมายเหตุ ปีบัญชี 2566 ที่ประชุมใหญ่วิสามัญอนุมัตินำจ่าย จำนวน 150,000 บาท

มติที่ประชุม ที่ประชุมมีมติเป็นเอกฉันท์อนุมัติบริจาคเงินช่วยเหลือข้าราชการตำรวจที่ได้รับบาดเจ็บ ทูพพลภาพ และเสียชีวิตจากการปฏิบัติหน้าที่ จำนวน 150,000 บาท จากทุนสาธารณประโยชน์



ระเบียบวาระที่ 5

เรื่อง อื่น ๆ ถ้ามี่

5.1 รายงานผลการดำเนินงานของสมาคมสถาปนิกสยามในกรุงเทพฯ
ประจำศูนย์ประสานงานสหกรณ์ออมทรัพย์ตำรวจภูธร
จังหวัดขอนแก่น จำกัด

- (1) ศูนย์ประสานงานสมาคมสถาปนิกสยามในกรุงเทพฯสมาชิก
ของสหกรณ์ออมทรัพย์ตำรวจ (สสอต.)
- (2) ศูนย์ประสานงานสมาคมสถาปนิกสยามในกรุงเทพฯสมาชิก
ของชุมนุมสหกรณ์ออมทรัพย์แห่งประเทศไทย (สส.ชสอ.)
- (3) ศูนย์ประสานงานสมาคมสถาปนิกสยามในกรุงเทพฯสมาชิก
ชุมนุมสหกรณ์ออมทรัพย์ครูไทย (สสอค.)
- (4) ศูนย์ประสานงานสมาคมสถาปนิกสยามในกรุงเทพฯสมาชิก
สหกรณ์ออมทรัพย์ราชการไทย(สสอ.รท.)
- (5) ศูนย์ประสานงาน สมาคมสถาปนิกสยามในกรุงเทพฯสมาชิก
สหกรณ์ออมทรัพย์ไทย (สส.สท.)

5.2 เรื่องอื่น ๆ

ระเบียบวาระที่ 5 เรื่องอื่นๆ (ถ้ามี)

5.1 รายงานผลการดำเนินงานของสมาคมฌาปนกิจสงเคราะห์ฯ

ประจำศูนย์ประสานงานสหกรณ์ออมทรัพย์ตำรวจภูธรจังหวัดขอนแก่น จำกัด

สหกรณ์ออมทรัพย์ตำรวจภูธรจังหวัดขอนแก่น จำกัด ในฐานะที่เป็นศูนย์ประสานงานสมาคมฌาปนกิจสงเคราะห์ของสมาชิกสหกรณ์ออมทรัพย์ตำรวจ (สสอต.) ศูนย์ประสานงานสมาคมฌาปนกิจสงเคราะห์สหกรณ์สมาชิกของชุมนุมสหกรณ์ออมทรัพย์แห่งประเทศไทย (สส.ชสอ.) ศูนย์ประสานงานสมาคมฌาปนกิจสงเคราะห์สหกรณ์สมาชิกชุมนุมสหกรณ์ออมทรัพย์ครูไทย (สสอค.) ศูนย์ประสานงานสมาคมฌาปนกิจสงเคราะห์สมาชิกสหกรณ์ออมทรัพย์ราชการไทย (สสอ.รท) และสมาคมฌาปนกิจสงเคราะห์สมาชิกสหกรณ์ออมทรัพย์ไทย (สส.สท.)

มีหน้าที่ประชาสัมพันธ์รับสมัครสมาชิกตามประกาศรับสมัครสมาชิก และนำส่งเงินสงเคราะห์ล่วงหน้า เงินค่าสมัคร เงินค่าบำรุง บันทึกข้อมูลการรับสมัคร ดำเนินการเมื่อสมาชิกเสียชีวิต และลาออก เรียกเก็บเงินสงเคราะห์ล่วงหน้าเพื่อคงสภาพสมาชิก จัดทำบัญชีรับ-จ่ายเงินให้กับศูนย์ประสานงาน ขอรายงานกิจการของศูนย์ประสานงานสมาคมฌาปนกิจสงเคราะห์ฯ ทั้ง 5 สมาคม ดังนี้

(1) รายงานผลการดำเนินงานของสมาคมฌาปนกิจสงเคราะห์สมาชิกของสหกรณ์ออมทรัพย์ตำรวจ (สสอต.) ประจำศูนย์ประสานงานสหกรณ์ออมทรัพย์ตำรวจภูธรจังหวัดขอนแก่น จำกัด

สมาคมฌาปนกิจสงเคราะห์สมาชิกของสหกรณ์ออมทรัพย์ตำรวจ (สสอต) มีสมาชิกเพียงพอที่จะจ่ายเงินสงเคราะห์ครอบครัวให้สมาชิกตามเงื่อนไขและเป็นไปตามกฎกระทรวง จ่ายเงินสงเคราะห์รายละประมาณ 6 แสนบาท ณ เดือน กรกฎาคม 2566 มีสมาชิกรวม 51,127 ราย

การสมัครเข้าเป็นสมาชิกฌาปนกิจสงเคราะห์ (สสอต.)

- คุณสมบัติสมาชิก
 - เป็นสมาชิกสามัญ และสมาชิกสมทบของสหกรณ์ หรือเจ้าหน้าที่ผู้ปฏิบัติงานให้สมาคมฌาปนกิจสงเคราะห์สมาชิกของสหกรณ์ออมทรัพย์ตำรวจ (สสอต.)
 - สมาคมจะประกาศกำหนดการรับสมัคร กำหนดอายุการเป็นสมาชิกในแต่ละปี
- การรับสมัครสมาชิก สสอต. รับสมัครทุกเดือน พร้อมใบรับรองแพทย์จากสถานพยาบาลของรัฐ อายุไม่เกิน 30 วันถึงวันสมัคร
 - หลักฐาน สำเนาบัตรประจำตัวประชาชน หรือสำเนาบัตรข้าราชการ สำเนาทะเบียนบ้าน สำเนาบัตรประจำตัวประชาชน และสำเนาทะเบียนของผู้รับเงินสงเคราะห์ สำเนาใบสำคัญแสดงการจดทะเบียนสมรส เอกสารอื่นๆ เช่น ใบเปลี่ยนชื่อนามสกุล
- เงินค่าสมัคร 40 บาท เงินค่าบำรุง 40 บาท และเงินสงเคราะห์ล่วงหน้า 5,500 บาท (หรือตามประกาศของสมาคมฯ จะประกาศในแต่ละปี เป็นครั้งๆ ไป)

รายงานจำนวนสมาชิก สสอต. ประจำปีศูนย์ประสานงาน สอ.ตร.ภูธรจังหวัดขอนแก่น จำกัด

จำนวนสมาชิก(คน)

สมาชิกยกมา 1 ต.ค.65	3,579
<u>บวก</u> สมาชิกเข้าใหม่	63
รับโอนสมาชิกภาพ	9
<u>หัก</u> เสียชีวิต	32
โอน/ลาออก/ขาดสมาชิกภาพ	<u>14</u>
คงเหลือสมาชิก ณ 30 ก.ย.66	<u>3,605</u>

งบแสดงฐานะการเงิน

ณ วันที่ 30 กันยายน 2566

สินทรัพย์

สินทรัพย์หมุนเวียน

บาท

เงินสด	15,492.28
เงินฝากธนาคารกรุงไทย 4050834677	786,399.83
เงินทดรองจ่ายให้สมาชิกมาปนกิจ (สสอต.) ฯ	23,065,044.48
รวมสินทรัพย์หมุนเวียน	23,866,936.59

สินทรัพย์ไม่หมุนเวียน

เครื่องใช้สำนักงาน - สุทธิ	22,799.44
รวมสินทรัพย์ไม่หมุนเวียน	22,799.44
รวมสินทรัพย์	23,889,736.03

หนี้สินและส่วนของผู้ประสานงานฯ

หนี้สินหมุนเวียน

เงินยืมทดรองจากสอ.ตำรวจภูธรจังหวัดขอนแก่น	23,065,044.48
หนี้สินอื่นค้างจ่าย	3,000.00
รวมหนี้สินหมุนเวียน	23,068,044.48

ส่วนของผู้ประสานงานฯ

รายได้สูง (ต่ำ) กว่าค่าใช้จ่ายสะสม	838,315.82
รายได้สูง (ต่ำ) กว่าค่าใช้จ่ายสะสมปีนี้	(16,624.27)
รวมทุน	821,691.55

รวมหนี้สินและทุนของผู้ประสานงาน (สสอต.)	23,889,736.03
--	----------------------

รายชื่อสมาชิกฌาปนกิจสงเคราะห์ สสอ. เสียชีวิต ตั้งแต่เดือน ตุลาคม 2565 ถึงเดือน กันยายน 2566

ลำดับ	ยศ ชื่อ - สกุล	เลขสมาชิก	สังกัด	อายุ (ปี)	วันที่เสียชีวิต	รอบ สสอ	ผู้รับประโยชน์ ได้รับเงินสงเคราะห์	สาเหตุการเสียชีวิต
1	ด.ต.สำเนียง สนทอง	4678	สภ.เมืองขอนแก่น	55	10/10/2565	รอบ1/54	600,000	ภาวะมะเร็งตับ
2	ด.ต.โกมล โคตรศรีวงศ์	6164	ข้าราชการบำนาญ	74	6/10/2565	รอบ1/54	600,000	ปอดติดเชื้อ
3	ร.ต.อ.บุญเที่ยง จงจอหอ	4599	ข้าราชการบำนาญ	64	20/10/2565	รอบ1/54	600,000	มะเร็งปอดและติดเชื้อ
4	พ.ต.ท.ประพันธ์ นาสมวงศ์	9684	ข้าราชการบำนาญ	61	16/10/2565	รอบ1/54	600,000	จากการเจ็บป่วยที่ไม่แน่ชัด
5	พ.ต.ท.เฉลิมเกียรติ นาถ้ำเพชร	8255	ข้าราชการบำนาญ	60	1/11/2565	รอบ6/58	600,000	มะเร็งลำไส้ระยะสุดท้าย
6	ส.ต.อ.พลากร ทองเทพ	11887	สภ.บ้านเป็ด	31	8/11/2565	รอบ8/65	600,000	เลือดออกในกระโหลกศีรษะจากอุบัติเหตุจากรถ
7	ด.ต.ถวิล เทพพร	5270	ข้าราชการบำนาญ	55	28/11/1965	รอบ1/54	600,000	ภาวะช็อคเหตุพิษติดเชื้อ
8	ด.ต.บุญช่วย เมฆะราชี	5717	ข้าราชการบำนาญ	71	7/12/1965	รอบ1/54	600,000	ไตวาย ความดันโลหิตสูง
10	ร.ต.อ.จันทร์ เม้าเวียงแก	8341	ข้าราชการบำนาญ	77	31/12/2565	รอบ1/54	600,000	ภาวะหัวใจล้มเหลว
11	ด.ต.นพรัตน์ ทับคำภา	8254	สภ.อุบลรัตน์	53	15/1/1966	รอบ6/60	600,000	ปอดติดเชื้อ
12	ด.ต.ทวีศักดิ์ นามมุงคุณ	5271	สภ.ภูเวียง	55	30/1/2566	รอบ1/54	600,000	น้ำท่วมปอด
14	พ.ต.ท.ยุทธนา วิรัชชา	8997	สภ.บ้านฝาง	45	22/2/2566	รอบ6/60	600,000	อุบัติเหตุจากรถ
15	พ.ต.อ.ณัฏเดช นามอามาตย์	8712	ต่างจังหวัด	54	5/3/2566	รอบ9/60	600,000	สันนิษฐานว่าตายจากการขาดเลือดอย่างรุนแรง
16	ด.ต.ไพบุลย์ โชคภูเขียว	436	ข้าราชการบำนาญ	75	06/03/2566	รอบ1/54	600,000	ปอดอักเสบติดเชื้อ
17	ด.ต.สุพิตร เขียวชะอุ่ม	4040	ข้าราชการบำนาญ	69	13/3/2566	รอบ1/54	600,000	ปอดอักเสบติดเชื้อ
18	ร.ต.ต.ทวี แก้วสีดา	7701	ข้าราชการบำนาญ	63	23/3/2566	รอบ1/54	600,000	ไม่ทราบสาเหตุ
19	ร.ต.ต.อาชานนท์ เขียวการ	7882	ข้าราชการบำนาญ	63	30/3/2566	รอบ1/54	600,000	มะเร็งปอดระยะลุกลาม
20	ร.ต.ท.พิชัย คิสาลัง	10100	ข้าราชการบำนาญ	65	9/4/2566	รอบ2/58	600,000	มะเร็งกล่องเสียงระยะลุกลาม
21	ร.ต.ท.จันทา โคตรบุตดี	5800	ข้าราชการบำนาญ	65	10/4/2566	รอบ1/54	600,000	ปอดติดเชื้อและทางเดินหายใจล้มเหลวโดยยื้อเรื้อรัง
22	ด.ต.วินัย สีวอคำ	4318	ข้าราชการบำนาญ	66	28/4/2566	รอบ1/54	600,000	โรคมะเร็งเม็ดเลือดขาว
23	พ.ต.ท.ปรีชา กาญจนพลี	8101	ข้าราชการบำนาญ	56	27/4/2566	รอบ1/64	600,000	มะเร็งสมอง
24	ร.ต.อ.กานตวุฒิ วรรณราช	9999	ข้าราชการบำนาญ	66	12/5/2566	รอบ2/58	600,000	มะเร็งท่อน้ำดี
25	พ.ต.ท.กลชัย บุญใหญ่	9581	ข้าราชการบำนาญ	71	24/5/2566	รอบ1/54	600,000	การแพ้รุนแรง
26	ร.ต.ต.สันติพงษ์ อุปปะ	4249	ข้าราชการบำนาญ	70	28/5/2566	รอบ1/54	600,000	มะเร็งตับ
27	ด.ต.สุรินทร์ อุปศรี	526	ข้าราชการบำนาญ	75	8/5/2566	รอบ1/54	600,000	โรคปอดติดเชื้อ
28	ร.ต.ต.บุญส่ง คำมะตะศิลา	8662	สภ.ภูเวียง	54	21/6/2566	รอบ2/56	600,000	ตายไม่ทราบสาเหตุ
29	ด.ต.สมบูรณ์ ไกรวงศา	328	ข้าราชการบำนาญ	76	5/7/2566	รอบ1/54	600,000	ปอดอักเสบติดเชื้อ
31	ร.ต.อ.ฉลอง ยานทิบุรณ์	5184	ข้าราชการบำนาญ	62	8/7/2566	รอบ1/54	600,000	ป่วย
33	ด.ต.สมยศ แสงสิงห์	6543	ข้าราชการบำนาญ	62	13/8/2566	รอบ1/54	600,000	ไม่ทราบสาเหตุ
34	พ.ต.ต.ชยพล โตโส	10348	ต่างจังหวัด	41	19/8/2566	รอบ1/54	600,000	ขาดเลือดรุนแรงที่สมองมีแผลเปิดสู่ภายนอก
35	ด.ต.ธงชัย ชาชุม	7590	สภ.ภูเวียง	53	5/9/2566	รอบ1/54	600,000	โรคมะเร็งตับแข็งระยะสุดท้าย
<u>สมาชิกสมทบ</u>								
1	นางสาวจวงจิรา เรียงหา	11480	สมทบ	41	05/05/2566	รอบ6/62	600,000	ภาวะช็อคจากการติดเชื้อในกระแสเลือด

(2) รายงานผลการดำเนินงานของศูนย์ประสานงานสมาคมอาปนกิจสงเคราะห์

สหกรณ์สมาชิกของชุมนุมสหกรณ์ออมทรัพย์แห่งประเทศไทย (สส.ชสอ.)

สมาคมอาปนกิจสงเคราะห์สมาชิกชุมนุมสหกรณ์สมาชิกของชุมนุมสหกรณ์ออมทรัพย์แห่งประเทศไทย (สส.ชสอ.) มีสมาชิกทั่วประเทศ ณ ส.ค.66 จำนวน 331,895 ราย จ่ายเงินสงเคราะห์รายละประมาณ 6 แสนบาท

การดำเนินการเกี่ยวกับการสมัครสมาชิกอาปนกิจสงเคราะห์ (สส.ชสอ.)

รับสมัครสมาชิกตามคุณสมบัติสมาชิก

- ประเภทสามัญ เป็นสมาชิกประเภทสามัญของสหกรณ์ออมทรัพย์ ที่เป็นสมาชิกสมาคมอาปนกิจสงเคราะห์สหกรณ์ออมทรัพย์ตำรวจ (สสอต.) อายุตามประกาศของสมาคมฯ

- ประเภทสมทบ เป็นคู่สมรสของสมาชิก สส.ชสอ. เป็นบิดา มารดาของสมาชิกประเภทสามัญของสมาชิก สส.ชสอ. เป็นบุตรบุญธรรมของสมาชิกประเภทสามัญของสมาชิก สส.ชสอ. (ที่บรรลุนิติภาวะ)

การรับสมัครสมาชิก สส.ชสอ. รับสมัครทุกเดือน สมัครพร้อมหลักฐานด้วยตนเองที่สหกรณ์ฯพร้อมใบรับรองแพทย์จากสถานพยาบาลของรัฐ อายุไม่เกิน 30 วันถึงวันสมัคร

- หลักฐาน สำเนาบัตรประจำตัวประชาชน หรือสำเนาบัตรข้าราชการ สำเนาทะเบียนบ้าน สำเนาบัตรประจำตัวประชาชน และสำเนาทะเบียนของผู้รับเงินสงเคราะห์ สำเนาใบสำคัญแสดงการจดทะเบียนสมรส เอกสารอื่นๆ เช่นใบเปลี่ยนชื่อนามสกุล

- เงินค่าสมัคร 20 บาท เงินค่าบำรุง 20 บาท และเงินสงเคราะห์ล่วงหน้า 4,800 ตามประกาศของสมาคมฯ

- กรณีสมาชิกเสียชีวิตด้วยโรคตามคำรับรองสุขภาพตนเองภายใน 1 ปี นับแต่วันที่สมาคมรับเป็นสมาชิกแล้ว ไม่มีสิทธิได้รับเงินสงเคราะห์ ยกเว้นกรณีเสียชีวิตด้วยอุบัติเหตุที่มีการพิสูจน์หลักฐานจากทางราชการชัดเจนแล้ว

รายชื่อสมาชิกอาปนกิจสงเคราะห์ฯ (สส.ชสอ.) เสียชีวิตในปีบัญชี 2566

ลำดับ	เลขสมาชิก อาปนกิจ	ยศ ชื่อ - สกุล	อายุ (ปี)	รอบสมัคร	ผู้รับประโยชน์ได้รับ		สาเหตุการเสียชีวิต
					เงินสงเคราะห์ศพ		
1	310039	ดาบตำรวจสำเนียง สนทอง	55 ปี	รอบ 5/2561	600,000		ภาวะตับแข็ง
2	261794	ร้อยตำรวจโทบุญเที่ยง จงจอหอ	64 ปี	รอบ 5/2559	600,000		มะเร็งปอด
3	326154	พันตำรวจโทเฉลิมเกียรติ นาถ้ำเพชร	60 ปี	รอบ 2/2562	600,000		มะเร็งลำไส้ระยะสุดท้าย
4	252658	ดาบตำรวจถวิล เทพพร	55 ปี	รอบ 2/2563	600,000		ภาวะช็อกเหตุพิษติดเชื้อ
5	287697	ดาบตำรวจพนรัตน์ ทับคำภา	53 ปี	รอบ 6/2560	600,000		ปอดติดเชื้อ
6	283638	ดาบตำรวจทวีศักดิ์ นามมุงคุณ	55 ปี	รอบ 4/2560	600,000		น้ำท่วมปอด
7	334459	พันตำรวจโทยุทธนา วิรักษา	45 ปี	รอบ 8/2562	600,000		อุบัติเหตุจากรถ
8	294524	พันตำรวจโทณัทเดช นามอมาตย์	54 ปี	รอบ 9/2560	600,000		บาดเจ็บทรวงอกอย่างรุนแรง
9	107431	ร้อยตำรวจตรีไพบุลย์ โชคภูเขียว	75 ปี	รอบ 2/2554	600,000		ปอดอักเสบติดเชื้อ
10	198165	ดาบตำรวจอาชานนท์ เขียวการ	63 ปี	รอบ 4/2555	600,000		มะเร็งปอดระยะลุกลาม
11	242059	ร้อยตำรวจโทพิชัย คีสาลัง	65 ปี	รอบ 3/2558	600,000		มะเร็งกล่องเสียงระยะลุกลาม
12	358967	พันตำรวจโทปรีชา กาญจนพลี	56 ปี	รอบ 1/2564	600,000		มะเร็งสมอง
13	331470	นางสาวจวงจิรา เรียงหา	41 ปี	รอบ 6/2562	600,000		ภาวะช็อกจากการติดเชื้อในกระแสเลือด
14	250631	ร้อยตำรวจโทกานตวุฒิ วรรณราช	66 ปี	รอบ 10/2558	600,000		มะเร็งท่อน้ำดี
15	178560	ร้อยตำรวจตรีสันติพงษ์ อุปปะ	71 ปี	รอบ 2/2555	600,000		มะเร็งตับ
16	249089	ดาบตำรวจบุญส่ง คำมะตะศิลา	54 ปี	รอบ 9/2558	600,000		การตายไม่ทราบสาเหตุ
17	107486	ดาบตำรวจสมบุรณ์ ไกรวงศา	76 ปี	รอบ 2/2554	600,000		ปอดอักเสบติดเชื้อ
18	280641	ร้อยตำรวจโทฉลอง ยานพิบูรณ์	62 ปี	รอบ 2/2560	600,000		ป่วย
19	107345	ดาบตำรวจสมยศ แสงสิงห์	62 ปี	รอบ 2/2554	600,000		ไม่ทราบสาเหตุ
20	292216	ดาบตำรวจจชัย ชาชุม	53 ปี	รอบ 8/2560	600,000		โรคตับแข็งระยะสุดท้าย
21	278043	ร้อยตำรวจเอกประครอง(ชยพล) โดโส	41 ปี	รอบ 1/2560	600,000		บาดเจ็บรุนแรงที่สมองมีแผลเปิดสู่ภายนอก

รายงานจำนวนสมาชิก สส.ชสอ. ประจำปีศูนย์ประสานงาน สอ.ตร.ภูธรจังหวัดขอนแก่น จำกัด

จำนวนสมาชิก(คน)

สมาชิก ยกมา 1 ต.ค.65	2,210
<u>บวก</u> สมาชิกเข้าใหม่	76
ย้ายเข้า	6
<u>หัก</u> เสียชีวิต	21
ย้าย/ลาออก/ขาดสมาชิกภาพ	6
คงเหลือสมาชิก ณ 30 ก.ย.66	2,265

งบแสดงฐานะการเงิน

ณ วันที่ 30 กันยายน 2566

สินทรัพย์	บาท
สินทรัพย์หมุนเวียน	
เงินสด	10,035.16
เงินฝากออมทรัพย์ ธ.กรุงไทย เลขบัญชี 4050830515	<u>1,330,846.37</u>
รวมสินทรัพย์หมุนเวียน	<u>1,340,881.53</u>
สินทรัพย์ไม่หมุนเวียน	
เครื่องใช้สำนักงาน – สุทธิ	<u>45,243.93</u>
รวมสินทรัพย์ไม่หมุนเวียน	<u>45,243.93</u>
รวมสินทรัพย์	<u>1,386,125.46</u>
หนี้สินและทุน	
หนี้สินหมุนเวียน	
เงินสงเคราะห์ล่วงหน้าค้างจ่าย	20,766.71
เงินสงเคราะห์ครอบครัว	576,032.00
ค่าใช้จ่ายค้างจ่าย	<u>3,000.00</u>
รวมหนี้สินหมุนเวียน	<u>599,798.71</u>
ส่วนของศูนย์ประสานงานฯ	
รายได้สูง (ต่ำ) กว่าค่าใช้จ่ายสะสม	644,543.40
รายได้สูง (ต่ำ) กว่าค่าใช้จ่ายปีนี้	<u>141,783.35</u>
รวมส่วนของศูนย์ประสานงาน	<u>786,326.75</u>
รวมหนี้สินและส่วนของศูนย์ประสานงาน	<u>1,386,125.46</u>

(3) รายงานผลการดำเนินงานของศูนย์ประสานงานสมาคมฌาปนกิจสงเคราะห์ สหกรณ์สมาชิกชุมนุมสหกรณ์ออมทรัพย์ครุไทย (สสอค.)

สมาคมฌาปนกิจสงเคราะห์สมาชิกชุมนุมสหกรณ์ออมทรัพย์ครุไทย (สสอค.) มีสมาชิกทั่วประเทศ ณ 31 สิงหาคม 2566 จำนวน 316,348 ราย การรับสมัครสมาชิก สสอค. รับสมัครทุกเดือน หลักฐานการสมัคร

- สมาคมจะประกาศกำหนดการรับสมัคร และกำหนดอายุของผู้สมัครเป็นสมาชิกในแต่ละปี
- ใบรับรองแพทย์จากสถานพยาบาลของรัฐ อายุไม่เกิน 30 วันถึงวันสมัคร
- สำเนาบัตรประจำตัวประชาชน หรือบัตรข้าราชการ สำเนาทะเบียนบ้าน สำเนาทะเบียนสมรส (ถ้ามี) และสำเนาบัตร สำเนาทะเบียนบ้านผู้รับเงินสงเคราะห์ เงินค่าสมัคร 40 บาท ค่าบำรุง 40 บาท และเงินสงเคราะห์ล่วงหน้า 5,000 บาท (หรือตามประกาศสมาคมฯ ในแต่ละปีเป็นครั้งๆไป)
- กรณีสมาชิกเสียชีวิตด้วยโรคตามคำรับรองสุขภาพตนเอง ภายใน 1 ปี นับแต่วันที่สมาคมรับเป็นสมาชิกแล้ว ไม่มีสิทธิ์ได้รับเงินสงเคราะห์ ยกเว้นกรณีเสียชีวิตด้วยอุบัติเหตุ

	จำนวนสมาชิก(คน)
สมาชิกยกมา 1 ต.ค. 2565	537
<u>บวก</u> สมาชิกเข้าใหม่	25
<u>หัก</u> สมาชิกเสียชีวิต	3
ลาออก	8
คงเหลือสมาชิก ณ 30 ก.ย. 2566	551

งบแสดงฐานะการเงิน

ณ วันที่ 30 กันยายน 2566

	บาท
สินทรัพย์	
สินทรัพย์หมุนเวียน	
เงินสด	14,807.69
เงินฝากธนาคารกรุงไทย	201,844.88
รวมสินทรัพย์	216,652.57
หนี้สินและส่วนของผู้ประสานงานฯ	
หนี้สินหมุนเวียน	
เงินสงเคราะห์ล่วงหน้าคงเหลือ	3,345.49
ค่าใช้จ่ายค้างจ่าย	<u>2,000.00</u>
รวมหนี้สิน	<u>5,345.49</u>
ส่วนของผู้ประสานงานฯ	
รายได้สูง (ต่ำ) กว่าค่าใช้จ่ายสะสม	195,508.47
รายได้สูง (ต่ำ) กว่าค่าใช้จ่ายปีนี้	<u>15,798.61</u>
รวมหนี้สินและเงินทุนของผู้ประสานงาน	216,652.57

รายชื่อสมาชิกสมาคมฌาปนกิจสงเคราะห์ฯ (สสอค.) เสียชีวิตในปีบัญชี 2566

ลำดับ	เลขสมาชิก ฌาปนกิจ	ชื่อ-สกุล	อายุ ปี	รอบ สสอค.	ผู้รับประโยชน์ได้รับ เงินสงเคราะห์	สาเหตุการเสียชีวิต
1	682842	พันตำรวจโทยุทธนา วิชา	45	รอบ 8/2565	600,000	อุบัติเหตุจากรถ
2	659616	ร้อยตำรวจโทฉลอง ยานพิรุณ	62	รอบ 6/2562	600,000	ป่วย
3	649953	ร้อยตำรวจโทสมยศ แสงสิงห์	62	รอบ 11/2561	600,000	ไม่ทราบสาเหตุ

(4) รายงานผลการดำเนินงานของศูนย์ประสานงานสมาคมฌาปนกิจสงเคราะห์
สมาชิกสหกรณ์ออมทรัพย์ราชการไทย (สสอ.รท.)

สหกรณ์ออมทรัพย์ตำรวจภูธรจังหวัดขอนแก่น จำกัด เป็นศูนย์ประสานงานสมาคมฌาปนกิจ
สงเคราะห์สมาชิกสหกรณ์ออมทรัพย์ราชการไทย (สสอ.รท.) มีสมาชิกทั่วประเทศจำนวน 31,851 ราย

จำนวนสมาชิก(คน)

สมาชิกยกมา 1 ต.ค. 2565	135
<u>บวก</u> สมาชิกเข้าใหม่	32
<u>หัก</u> สมาชิกเสียชีวิต/ลาออก	5
คงเหลือสมาชิก ณ 30 ก.ย. 2566	162

งบแสดงฐานะการเงิน

ณ วันที่ 30 กันยายน 2566

สินทรัพย์

สินทรัพย์หมุนเวียน

เงินสด	1,987.00
เงินฝาก ธ.กรุงไทย	65,249.29
รวมสินทรัพย์	67,236.29

หนี้สินและส่วนของศูนย์ประสานงานฯ

หนี้สิน

เงินสงเคราะห์ล่วงหน้า	18,489.60
-----------------------	-----------

ส่วนของศูนย์ประสานงานฯ

รายได้สูง (ต่ำ) กว่าค่าใช้จ่ายสะสม	16,830.12
รายได้สูง (ต่ำ) กว่าค่าใช้จ่ายปีนี้	<u>31,916.57</u>
ทุนของศูนย์ประสานงาน (สสอ.รท.)	<u>48,746.69</u>
รวมหนี้สินและทุนของศูนย์ประสานงาน	67,236.29

การดำเนินการเกี่ยวกับการสมัครสมาชิกฌาปนกิจสงเคราะห์ (สสอ.รท.)

คุณสมบัติของผู้สมัคร

- (1) เป็นผู้บรรลุนิติภาวะ
- (2) ไม่เป็นบุคคลล้มละลายหรือไร้ความสามารถ
- (3) มีสุขภาพแข็งแรงสมบูรณ์ ณ วันสมัคร
- (4) อายุการสมัคร (ตามประกาศของสมาคมฯ ในแต่ละปี)

สมาชิกสามัญ

1. เป็นสมาชิกประเภทสามัญหรือสมาชิกสมทบของสหกรณ์ออมทรัพย์
2. เป็นเจ้าหน้าที่สมาคม

สมาชิกสมทบ

1. เป็นคู่สมรส บิดา/มารดา บุตร รวมถึงบุตรบุญธรรมของสมาชิกสามัญ ข้อ 1
2. เป็นสมาชิกสมาคมฌาปนกิจสงเคราะห์กลุ่มวิชาชีพอื่น
3. เป็นทายาทของสมาชิกสามัญที่เสียชีวิตแล้ว

รับสมัครสมาชิกตามคุณสมบัติสมาชิก

การรับสมัครสมาชิก สสอ.รท. รับสมัครทุกเดือน สมัครพร้อมหลักฐานด้วยตนเองที่สหกรณ์ พร้อมใบรับรองแพทย์จากสถานพยาบาลของรัฐ อายุไม่เกิน 30 วันถึงวันสมัคร (สมาชิกทั่วประเทศ ณ 31 สิงหาคม 2566 จำนวน 39,036 บาท)

- หลักฐาน สำเนาบัตรประจำตัวประชาชน หรือสำเนาบัตรข้าราชการ สำเนาทะเบียนบ้าน สำเนาบัตรประจำตัวประชาชน และสำเนาทะเบียนของผู้รับเงินสงเคราะห์ สำเนาใบสำคัญแสดงการจดทะเบียนสมรส เอกสารอื่นๆ เช่นใบเปลี่ยนชื่อนามสกุล

- เงินค่าสมัคร 40 บาท เงินค่าบำรุง 40 บาท และเงินสงเคราะห์ล่วงหน้า 5,000 (ตามประกาศของสมาคมฯ)

- กรณีสมาชิกเสียชีวิตภายใน 1 ปี นับแต่วันที่สมาคมรับเป็นสมาชิกแล้ว ไม่มีสิทธิ์ได้รับเงินสงเคราะห์ ยกเว้นกรณีเสียชีวิตด้วยอุบัติเหตุที่มีการพิสูจน์หลักฐานจากทางราชการชัดเจนแล้ว

รายชื่อสมาชิกสมาคมฌาปนกิจสงเคราะห์ฯ (สสอ.รท.) เสียชีวิตในปีบัญชี 2566

ลำดับ	เลขสมาชิก ฌาปนกิจ	ชื่อ-สกุล	อายุ (ปี)	รอบสมัคร	ผู้รับประโยชน์ ได้รับ เงินสงเคราะห์	สาเหตุการเสียชีวิต
1	568575	ดาบตำรวจสำเนียง สนทอง	55	'รอบ 2/2563	600,000	ภาวะดับแข็ง
2	572797	พันตำรวจโทยุทธนา วัริรักษา	45	รอบ 8/2565	600,000	อุบัติเหตุจากรถ

(5) สมาคมฌาปนกิจสงเคราะห์สมาชิกสหกรณ์ออมทรัพย์ไทย (สส.สท.)

สหกรณ์ออมทรัพย์ตำราวจุฬราจังหวัดขอนแก่น จำกัด เป็นศูนย์ประสานงานสมาคมฌาปนกิจสงเคราะห์สมาชิกสหกรณ์ออมทรัพย์ไทย (สส.สท.) สมาชิกทั่วประเทศ ณ สิงหาคม 2566 จำนวน 39,281 คน

คณะกรรมการสมาคมฌาปนกิจสงเคราะห์ฯ พิจารณารับอนุมัติให้เป็นสมาชิกหลังจากสมัครแล้ว 1 ปี เว้นแต่ถึงแก่ความตายด้วยโรคมะเร็งทุกชนิด และโรคร้ายแรงอื่นตามประกาศของสมาคม ได้แก่ โรคหัวใจ หรือหลอดเลือด โรควัณโรคในระยะอันตราย โรคเบาหวานขั้นรุนแรง โรคภูมิคุ้มกันบกพร่อง โรคไตวายเรื้อรัง โรคปอดเรื้อรัง และโรคตับแข็ง กรณีเสียชีวิตก่อนวันคุ้มครอง สมาคมจะคืนเงินสงเคราะห์ล่วงหน้า

ได้รับเงินสงเคราะห์ 450,000 บาท แต่ไม่เกิน 600,000 บาท (เริ่ม 1 มกราคม 2567) ระยะเริ่มแรกคณะกรรมการจะพิจารณาเงินสงเคราะห์ศพ โดยคำนึงถึงเงินสงเคราะห์ล่วงหน้า และอัตราศพที่สอดคล้องกัน จนกว่าจำนวนสมาชิกจะเพิ่มขึ้นเป็นที่สัมพันธ์กัน

จะมีสิทธิได้รับเงินสงเคราะห์ศพจากสมาคม กรณีเสียชีวิตด้วยโรคร้ายแรง หลังจากวันได้รับอนุมัติให้เป็นสมาชิกจากสมาคมแล้วเกินกว่า 6 เดือนขึ้นไป

ศูนย์ประสานงานได้นำส่งสมาคมครบถ้วนแล้ว ฐานะการเงินของศูนย์ประสานงาน ดังนี้

		จำนวนสมาชิก(คน)
สมาชิกยกมา 1 ต.ค. 2565		112
<u>บวก</u> สมาชิกเข้าใหม่		18
<u>หัก</u> สมาชิกเสียชีวิต/ย้าย/ลาออก		1
คงเหลือสมาชิก ณ 30 ก.ย. 2566		129
งบแสดงฐานะการเงิน		
ณ วันที่ 30 กันยายน 2566		
สินทรัพย์		
สินทรัพย์หมุนเวียน		บาท
เงินสด		1,759.00
เงินฝาก ธ.กรุงไทย		35,544.30
รวมสินทรัพย์		<u><u>37,303.30</u></u>
หนี้สินและส่วนของศูนย์ประสานงานฯ		
หนี้สิน		0.00
ส่วนของศูนย์ประสานงานฯ		
รายได้สูง (ต่ำ) กว่าค่าใช้จ่ายสะสม		23,952.09
รายได้สูง (ต่ำ) กว่าค่าใช้จ่ายปีนี้		<u>13,351.21</u>
รวมหนี้สินและทุนของศูนย์ประสานงาน		<u><u>37,303.30</u></u>

รายชื่อสมาชิกฌาปนกิจสงเคราะห์ฯ สส.สท. เสียชีวิตในปีบัญชี 2566

ลำดับ	เลขสมาชิกฌาปนกิจ	ชื่อ-สกุล	อายุ (ปี)	รอบ สส.สท	เงินสงเคราะห์ศพ	สาเหตุการเสียชีวิต
1	16895	นายสำรวย ปราบมนตรี	64	รอบ 1/1/2565	400,000	โรคมะเร็งสมอง

การดำเนินการเกี่ยวกับการสมัครสมาชิกฌาปนกิจสงเคราะห์ (สส.สท.)

- คุณสมบัติของผู้สมัครเป็นสมาชิก แยกเป็น

1.1 สมาชิกประเภทสามัญ ได้แก่บุคคลที่มีคุณสมบัติดังนี้

- (1) เป็นสมาชิกประเภทสามัญของสหกรณ์ออมทรัพย์ทุกกลุ่มวิชาชีพ
- (2) เป็นเจ้าหน้าที่ผู้ปฏิบัติงานสมาคมฌาปนกิจสงเคราะห์ 8 กลุ่มวิชาชีพ
- (3) มีสุขภาพสมบูรณ์แข็งแรง ณ วันสมัคร
- (4) มีอายุระหว่าง 20-70 ปี (ผู้ที่เกิดระหว่างปี พ.ศ.2546 ถึงปี พ.ศ.2496)

1.2 สมาชิกประเภทสมทบ ได้แก่บุคคลที่มีคุณสมบัติดังนี้

- (1) เป็นสมาชิกประเภทสมทบของสหกรณ์ออมทรัพย์ทุกกลุ่มวิชาชีพ
- (2) เป็นคู่สมรสของสมาชิก สส.สท.ประเภทสามัญ หรือ
- (3) เป็นบุตร บุตรบุญธรรมตามกฎหมายของสมาชิก สส.สท.ประเภทสามัญ ที่บรรลุนิติภาวะหรือบรรลุนิติภาวะโดยการสมรส หรือ
- (4) เป็นบิดา มารดา ของสมาชิก สส.สท.ประเภทสามัญ
- (5) มีสุขภาพสมบูรณ์แข็งแรง ณ วันสมัคร
- (6) มีอายุระหว่าง 20-70 ปี (ผู้ที่เกิดระหว่างปี พ.ศ.2546 ถึงปี พ.ศ.2496)

- หลักฐาน สำเนาบัตรประจำตัวประชาชน หรือสำเนาบัตรข้าราชการ สำเนาทะเบียนบ้าน สำเนาบัตรประจำตัวประชาชน สำเนาใบสำคัญแสดงการจดทะเบียนสมรส เอกสารอื่นๆ เช่นใบเปลี่ยนชื่อนามสกุล ใบรับรองแพทย์จากสถานพยาบาลของรัฐฉบับจริง เวลาไม่เกิน 30 วัน พร้อมแนบบรรายงานรับรองสุขภาพตนเอง ทะเบียนรับรองบุตร (กรณีเป็นสมาชิกสมทบประเภทบุตรบุญธรรม) สำเนาบัตรประจำตัวประชาชนและสำเนาทะเบียนบ้านของผู้รับเงินสงเคราะห์ ภาพถ่ายผู้สมัครสมาชิก (ณ วันมาสมัครที่สหกรณ์ออมทรัพย์)

- เงินค่าสมัคร 100 บาท เงินค่าบำรุง 50 บาท เงินสงเคราะห์ล่วงหน้า 12,000 บาท

รวมเป็นเงิน 12,150 บาท

5.2 เรื่องอื่นๆ (ตามแต่จะมีผู้เสนอ)

- ไม่มี -

เลิกประชุมเวลา 12.00 น.

พ.ต.อ.

ประธานที่ประชุม

(ไพโรจน์ ไทยพุทธา)

พ.ต.อ.

เลขานุการที่ประชุม

(ชินวัฒน์ ศรีสวัสดิ์)

ผู้จดรายงานการประชุม

(นางสุธินี เจริญพร)

ผู้จัดการ

ภาคผนวก

รายชื่อบุตรสมาชิกที่ได้รับทุนการศึกษาบุตร ประจำปีบัญชี 2566

สหกรณ์ออมทรัพย์ตำรวจภูธรจังหวัดขอนแก่น จำกัด

จำนวนทุนการศึกษา 1,990,500.00 บาท

1. สังกัด สภ.พล

ลำดับ	ชื่อ สกุล บุตร	ชื่อบิดา/มารดา ผู้รับทุน	ลำดับ	ชื่อ สกุล บุตร	ชื่อบิดา/มารดา ผู้รับทุน
	<u>ระดับประถมศึกษา</u>			<u>ระดับประถมศึกษา</u>	
1	ด.ญ.ณัฐธิดา ยืนยง	ร.ต.อ.ปราณี ไทรรัตน์	13	นายเจษฎากร สีตาคำ	ด.ต.หญิง ธนพร โสภกิจตร
2	ด.ช.ณัฐวี มิ่งไธสง	ด.ต.วีระเดช มิ่งไธสง	14	นายนิติบดี ทีเหล็ก	ร.ต.อ.ผจญ ทีเหล็ก
3	ด.ช.ภูมิพัฒน์ สงลา	ด.ต.อุทิศ สงลา	15	น.ส.กัญญารัตน์ สุทรวงศ์	ร.ต.ท.ศราวุฒิ สุทรวงศ์
4	ด.ญ.ชัชชญา พิลาจันทร์	จ.ส.ต.หญิง อมรรัตน์ไชยวรรณ	16	น.ส.พิมพ์ศิริ เอกศิริ	ร.ต.ต.จันทร์ญา เอกศิริ
5	ด.ช.ปวรปรัชญญา โมรรรัตน์	จ.ส.ต.หญิง พชณีย์ ใจดีจริง	17	น.ส.ปิยะกานต์ ราชเมืองศรี	ร.ต.ต.เจริญชัย ราชเมืองศรี
6	ด.ญ.กรองแก้ว อนุพันธ์	ส.ต.อ.วรมธ อนุพันธ์	18	น.ส.พรชนก สืบสุนทร	ร.ต.ต.ทวี สืบสุนทร
7	ด.ช.ปกรณ์ ไกรสกุล	ด.ต.วงศ์สกุล ไกรสกุล	19	น.ส.กัญญาวีร์ แสงบัวท้าว	ร.ต.ต.บุญสนอง แสงบัวท้าว
8	ด.ญ.ญาณิศา วิสัย	ร.ต.อ.ชนะชัย วิสัย		<u>ระดับอุดมศึกษา</u>	
9	ด.ช.ชาญยุทธ ทองสิทธิ์	ร.ต.อ.ชาญชัย ทองสิทธิ์	1	นายวชิราวุธ โสมา	ด.ต.ชัยยา โสมา
10	ด.ช.กฤททาส แก้วระวัง	ร.ต.อ.ธนกร แก้วระวัง	2	น.ส.กัญญารัตน์ แงดสันเทียะ	ร.ต.อ.ทวี แงดสันเทียะ
11	ด.ญ.สุพัชฌาย์ สู้สงคราม	จ.ส.ต.พรเทพ สู้สงคราม	3	น.ส.ปรีชญา แคนติ	ร.ต.ต.สายัญ แคนติ
12	ด.ญ.วราดา นาไชยง	ร.ต.อ.หญิง ฐญา กิจหนองสรวง	4	นายศตวรรษ รูปสูง	ด.ต.สุวิทย์ รูปสูง
13	ด.ช.พงศกร ทิรัญภิงคา	ร.ต.ท.อำพร ทิรัญภิงคา	5	นายปรีดต์ อุบแก้ว	ด.ต.เชาวลิต อุบแก้ว
14	ด.ช.พีรวิชญ์ สมบัติหอม	ด.ต.ไมตรี สมบัติหอม	6	นายทศนา แสนยามูล	ร.ต.ต.วีระ แสนยามูล
15	ด.ญ.เหมือนฝัน มุลเทพ	ร.ต.ต.ยันต์ มุลเทพ	7	น.ส.สิรินทร์ รักศรี	ร.ต.ต.นิยม รักศรี
16	ด.ญ.สุชาติ ศรีเดชะ	ร.ต.ต.สุชาติ ศรีเดชะ	8	น.ส.วันวิสา จันทสร	ร.ต.ต.คณาธิป จันทสร
17	ด.ญ.ทวีติยาภรณ์ ไทรรัตน์	ด.ต.วันครบ ไทรรัตน์	9	นายกริชชานนท์ นาเหล็ก	ร.ต.ต.รณยุทธ นาเหล็ก
18	ด.ช.ณัฐกฤต ชัยลา	ร.ต.อ.วิเชียร ชัยลา	10	น.ส.ปิภาภรณ์ อ่อนศรี	ร.ต.ต.อภิเดช อ่อนศรี
19	ด.ญ.วันทิตา พรหมวิอินทร์	ร.ต.ต.สุรเชษฐ์ พรหมวิอินทร์	11	นายกันกร ไทยธานี	ด.ต.ทองสุข ไทยธานี
	<u>ระดับมัธยมศึกษา</u>		12	น.ส.ชยานี พิมพ์วงศ์	ร.ต.ต.มานพ พิมพ์วงศ์
1	ด.ช.ศิกพัฒน์ พัฒนโพธิ์	ด.ต.เชิดชัย พัฒนโพธิ์	13	น.ส.วิลาวัลย์ สิงห์เสนา	ร.ต.อ.วิสุทธ์ สิงห์เสนา
2	ด.ช.ปิตรีต รัตน์เมือง	ด.ต.เดชา รัตน์เมือง	14	น.ส.จิตลาภัทร บุตรจันทร์	ด.ต.คัมภีร์ บุตรจันทร์
3	ด.ช.ศุทธิวีร์ ลิพา	ร.ต.ต.อนันท์ ลิพา	15	น.ส.จุฬารณณ์ จตุเทน	ร.ต.ต.อุดมศักดิ์ จตุเทน
4	ด.ญ.ณวินวิสาข์ มีทรัพย์	ด.ต.รุ่งรวี มีทรัพย์	16	น.ส.สุกิสรา พรพิพัฒน์	ร.ต.อ.ประภาส พรพิพัฒน์
5	น.ส.ศิริกรอง งามชัด	พ.ต.ท.อดิศักดิ์ งามชัด	17	น.ส.พรพรรณ ไช้มุก	ร.ต.ต.สมเศียร ไช้มุก
6	นายณัทรวัฒน์ อาจปาสา	ร.ต.อ.ไพบูลย์ อาจปาสา	18	น.ส.เมธาวี ดาแก้ว	ร.ต.ต.นันทชัย ดาแก้ว
7	น.ส.ฐิติรัตน์ ชินนอก	ร.ต.ต.สงคราม ชินนอก	19	นายรัฐศาสตร์ ขานหัวโตน	ด.ต.สุวิทย์ ขานหัวโตน
8	นายปฏิพล ปัสสาวะสังข์	ด.ต.อุเทน ปัสสาวะสังข์	20	น.ส.ญาณิศา หนองแบก	ร.ต.ต.สายันต์ หนองแบก
9	นายชยานนท์ แกบวิไล	ร.ต.ต.นเรศ แกบวิไล	21	น.ส.สิริกัญญา สุดโต	ร.ต.อ.ไกรยวิทย์ สุดโต
10	นายนันทพัทธ์ กองอาษา	ด.ต.นิคม กองอาษา	22	น.ส.ณัฐวิภา ประดับวัน	ด.ต.กฤษณลักษณ์ ประดับวัน
11	น.ส.ปรมาภรณ์ อุ่นสำโรง	ร.ต.ต.สุปรีย์ อุ่นสำโรง	23	นายกฤษณ์ พานิชชา	ร.ต.ท.เสกสรร พานิชชา
12	น.ส.สุพัตรา แวดไธสง	ด.ต.เสวก แวดไธสง			

2. สังกัด สก.บ้านไผ่

ลำดับ	ชื่อ สก. บุตร	ชื่อบิดา/มารดา ผู้รับทุน	ลำดับ	ชื่อ สก. บุตร	ชื่อบิดา/มารดา ผู้รับทุน
<u>ระดับประถมศึกษา</u>			<u>ระดับอุดมศึกษา</u>		
1	ด.ช.นราวิชญ์ เลื่อนบัวระบัด	ด.ต.นรินทร์ เลื่อนบัวระบัด	1	นายณัฐภัทร สุวัฒน์สุส	ร.ต.ท.หญิงสุรรัตน์ สุวัฒน์สุส
2	ด.ญ.ศิริประภา เหล่าจันอัน	ด.จักรภพ เหล่าจันอัน	2	น.ส.ปรินทร์ สุดเพาะ	ร.ต.ต.หญิงประนอม สุดเพาะ
3	ด.ญ.อุมาพร เชิดโกทา	ร.ต.ต.ลักขณา เชิดโกทา	3	น.ส.ธนาภรณ์ พลกล้า	ด.ต.หญิงศรีธยา พลกล้า
4	ด.ช.อนิรุจ ดงภักดี	ด.ต.อิทธิเดช ดงภักดี	4	นายสหัสวรรษ ปุริสา	ด.ต.อุทัย ปุริสา
5	ด.ช.ภูมिरพี หลินศรี	ด.ต.พร้อมเพรียง หลินศรี	5	นายปารเมษฐ์ วงช้าง	ด.ต.สถาพร วงช้าง
6	ด.ช.อดิวิชญ์ สิ้นเฮว	ด.ต.เน้ฐพล สิ้นเฮว	6	น.ส.พิมพ์มาดา โพธิ์วงษ์	ร.ต.ท.ธีระศักดิ์ โพธิ์วงษ์
7	ด.ช.ภัทรพงษ์ สุดโต	ร.ต.ท.วิสิฐศักดิ์ สุดโต	7	น.ส.ศุภสุดา อัมพระรัตน์	ด.ต.พีระพล อัมพระรัตน์
8	ด.ญ.ปวีรศา ไสโสภณ	ด.ต.อุทัย ไสโสภณ	8	น.ส.อลิษา ดวงดีทิพย์	ร.ต.ต.สุวรรณ ดวงดีทิพย์
9	ด.ญ.ธีรนาฎ ราหา	ด.ต.ธีระศักดิ์ ราหา	9	น.ส.ปาริชาติ ดอนกลาง	ร.ต.ท.สมปอง ดอนกลาง
<u>ระดับมัธยมศึกษา</u>			10	นายพงษ์เพชร พิษผักหวาน	ร.ต.ท.อานนท์ พิษผักหวาน
1	ด.ช.เดชณัย สังกะเพศ	ร.ต.ท.รังษี สังกะเพศ	11	น.ส.กนกกาญจน์ ศรีวิเศษ	ร.ต.อ.พีระ ศรีวิเศษ
2	นายจิรฐา สำราญบำรุง	ร.ต.ต.ญาณวุฒิ สำราญบำรุง	12	น.ส.พิมพ์ภัทร สุขกลับ	ร.ต.อ.สิทธิชาติ สุขกลับ
3	น.ส.สุวิศา ผาสุข	ด.ต.สุเวทย์ ผาสุข	13	น.ส.บงกชมาศ เกษมาลา	ร.ต.ท.ศุภกฤษณ์ เกษมาลา
4	น.ส.ศุภาดา เสียงโฮม	ร.ต.ต.ถาวร เสียงโฮม	14	นายปິณณธร มุ่งหมาย	ร.ต.ท.ประเทือง มุ่งหมาย
5	นายชวลิต ศรีแสนยง	ด.ต.พินิจ ศรีแสนยง	15	น.ส.นัทธ์หทัย วามิล	ด.ต.วสันต์ เข้ม วามิล
6	น.ส.พิชญภา มะลาหอม	ร.ต.อ.ประนอม มะลาหอม			
7	นายสิริวิชญ์ ชิวจำปา	ด.ต.ศักดิ์สยาม ชิวจำปา			
8	น.ส.กมลพร สุ่มหล้า	ร.ต.อ.วิมล สุ่มหล้า			
9	น.ส.ศศิกกาญจน์ บัวสี	ด.ต.สมจิต บัวสี			
10	น.ส.ศิริกานต์ บุญรอด	ด.ต.อำพล บุญรอด			
11	ด.ช.นพนนท์ ปิตตาระโพธิ์	ด.ต.มานพ ปิตตาระโพธิ์			
12	นายกันตภณ อัครชาติ	ด.ต.ปิติพัฒน์ อัครชาติ			
13	นายกันตพงศ์ ชินรัตน์	ร.ต.ต.มงคล ชินรัตน์			
14	นายชนาธิป แสนกรุง	ร.ต.ต.มานิตย์ แสนกรุง			
15	น.ส.กรรณา สุปะตำ	พ.ต.ท.มนตรี สุปะตำ			
16	นายศักดิ์นรินทร์ วันดี	ด.ต.ศราวุธ วันดี			
17	ด.ญ.อรุราริ จินารักษ์	ร.ต.ต.อนันต์ จินารักษ์			

3. สังกัด สภ.ชนบท

ลำดับ	ชื่อ สกุล บุตร	ชื่อบิดา/มารดา ผู้รับทุน	ลำดับ	ชื่อ สกุล บุตร	ชื่อบิดา/มารดา ผู้รับทุน
<u>ระดับประถมศึกษา</u>			<u>ระดับมัธยมศึกษา</u>		
1	ด.ญ.ฉัตรชนก รัตนพร	พ.ต.ท.สุเทพ รัตนพร	7	ด.ญ.ธัญญรัตน์ ไชยศรี	ร.ต.ต.อุดม ไชยศรี
2	ด.ญ.ดาริกา งามชัด	ร.ต.อ.ธัญญา งามชัด	8	ด.ช.ภูวนันท์ นามศรี	ร.ต.อ.สิทธิชัย นามศรี
3	ด.ช.โสภณวิชญ์ สัมฤทธิ์ยากรณ์	ด.ต.มาโนช สัมฤทธิ์ยากรณ์	<u>ระดับอุดมศึกษา</u>		
4	ด.ช.ภูติศ มุริจันทร์	ด.ต.พิชิต มุริจันทร์	1	น.ส.อรอนงค์ แดนสุข	พ.ต.ท.ศราวุธ แดนสุข
5	ด.ญ.เอวิกาญ กองพันธ์	ด.ต.วิจิต กองพันธ์	2	น.ส.สุกานดา เมืองวงษ์	ร.ต.อ.สมศักดิ์ เมืองวงษ์
6	ด.ช.ปกรณ์ บึงลอย	ด.ต.ศุภกร บึงลอย	3	นายธนวัฒน์ มีลุน	ด.ต.หญิง ชัญญาอนุช มีลุน
7	ด.ญ.นิชานันท์ นิลขาว	ด.ต.ชัชวาล นิลขาว	4	น.ส.มิตรา ผาทอง	ด.ต.สุมิตร ผาทอง
<u>ระดับมัธยมศึกษา</u>			5	น.ส.กัญญารัตน์ คำทะเนตร	ด.ต.บรรจบ คำทะเนตร
1	นายอัจฉริยะ นาใจดี	พ.ต.ท.อัษฎาฐ นาใจดี	6	น.ส.อรณิชา สิ้นเฮ่า	ร.ต.ต.วิรัช สิ้นเฮ่า
2	น.ส.ชิตาภา กองศูนย์พนิช	พ.ต.ท.มณูเกียรติ กองศูนย์พนิช	7	น.ส.เพชรทอง กองเงิน	ด.ต.วิจิต กองเงิน
3	ด.ช.ภัทรดนัย พลตรี	ร.ต.อ.วีรศักดิ์ พลตรี	8	น.ส.สโรชนี นาสูงชน	ร.ต.ท.สมจิตร นาสูงชน
4	น.ส.สกุลตลา ยูชี	ร.ต.อ.พรสวรรค์ ยูชี	9	นายธีรัช ศรีสวัสดิ์	ด.ต.พิชัย ศรีสวัสดิ์
5	น.ส.กุลปริยา พิมเสน	ด.ต.สมจิตร พิมเสน			
6	ด.ญ.บุรฉกร ผาทอง	ด.ต.รุ่งโรจน์ ผาทอง			

4. สังกัด สภ.หนองสองห้อง

ลำดับ	ชื่อ สกุล บุตร	ชื่อบิดา/มารดา ผู้รับทุน	ลำดับ	ชื่อ สกุล บุตร	ชื่อบิดา/มารดา ผู้รับทุน
<u>ระดับประถมศึกษา</u>			<u>ระดับมัธยมศึกษา</u>		
1	ด.ญ.ปภาดา ภูเสียงแก้ว	ด.ต.มนตรี ภูเสียงแก้ว	10	ด.ช.อริษา ไชยศรี	ด.ต.วุฒิชัย ไชยศรี
2	ด.ญ.นาฏสุดา บุปผาจันทร์	ด.ต.อำนาจ บุปผาจันทร์	11	นายวชิรพล พลทา	ด.ต.ดำรง พลทา
3	ด.ญ.นัทธีธนากรย์ อำนาจ	ร.ต.อ.ศักดิ์ศรีนธ์ อำนาจ	12	นายธรรณิทร์ พรหมนอก	ด.ต.พิชิต พรหมนอก
4	ด.ช.กิตติคุณ สีสิงห์	ด.ต.อุดม สีสิงห์	<u>ระดับอุดมศึกษา</u>		
5	ด.ช.พิมพ์พิพัฒน์ พิมพ์ตะคุ	ร.ต.อ.อนันต์ พิมพ์ตะคุ	1	น.ส.กานต์ชนิกา รสชา	ร.ต.ต.รุ่งอรุณ รสชา
<u>ระดับมัธยมศึกษา</u>			2	น.ส.ชนิกานต์ เรือนมา	ร.ต.ท.ชลิต เรือนมา
1	น.ส.สุพิชชา นามมนตรี	ร.ต.ต.สุพจน์ นามมนตรี	3	น.ส.พัฒน์นิดา แผงตะคุ	ร.ต.ต.กฤษณพงศ์ แผงตะคุ
2	ด.ญ.ธนพร แผงไรสง	ด.ต.โกวิทย์ แผงไรสง	4	นายวิวิทย์ มะล้อย	ร.ต.ต.นิกร มะล้อย
3	ด.ญ.กัญญาวีร์ แก้วดวง	ด.ต.พงศ์กานต์ แก้วดวง	5	น.ส.อารดา การาม	ด.ต.มีชัย การาม
4	นายระพีพัฒน์ นาหนอง	พ.ต.ท.สมคิด นาหนอง	6	น.ส.ณิชา ถนอมชีพ	ด.ต.ชินวัตร ถนอมชีพ
5	ด.ช.ณภัทร โสดาจันทร์	ร.ต.ต.สมยศ โสดาจันทร์	7	น.ส.จันทร์นภา บุตรจันทร์	ร.ต.ต.รัญจวน บุตรจันทร์
6	น.ส.ธัญชนก บาร์ศรี	ร.ต.อ.เจนณรงค์ บาร์ศรี	8	น.ส.ณัฐวรรณ กฤตเวทิน	ด.ต.วิสิทธิ์ กฤตเวทิน
7	ด.ช.กรินทร์ เทียบภา	ด.ต.เสรี เทียบภา			
8	ด.ช.คณิต ภัคดี	ร.ต.ท.ชอประกิ ภัคดี			
9	น.ส.นิรชา แก้วบุตร	ร.ต.ต.โอภาส แก้วบุตร			

5. สังกัด สภ.แวงน้อย

ลำดับ	ชื่อ สกุล บุตร	ชื่อบิดา/มารดา ผู้รับทุน	ลำดับ	ชื่อ สกุล บุตร	ชื่อบิดา/มารดา ผู้รับทุน
<u>ระดับประถมศึกษา</u>			<u>ระดับอุดมศึกษา</u>		
1	ด.ญ.ไอรดา มณีทัฬห	ด.ต.ศักดิ์ดา มณีทัฬห	1	น.ส.วรัญญา สวัสดิ์นะที	ร.ต.อ.คมสรรรค์ สวัสดิ์นะที
2	ด.ญ.วชิรญาณม์ เทือกอูด	พ.ต.ท.ชูชาติ เทือกอูด	2	น.ส.กมลชนก อินธิสาร	ด.ต.มนัส อินธิสาร
<u>ระดับมัธยมศึกษา</u>			3	น.ส.ปรียาพร พลไทย	ร.ต.ท.ถนอมศักดิ์ พลไทย
1	ด.ช.พีรตนย์ นนทะศรี	ร.ต.ต.นพดล นนทะศรี	4	นายเนติพงษ์ หล่มเหลา	ด.ต.วีระชาติ หล่มเหลา
2	ด.ญ.สุชาดา งานไว	ด.ต.อธิษฐ์ งานไว	5	น.ส.ฐิติยา วงษาเวียง	ร.ต.ต.จรัส วงษาเวียง
3	นายป้อมวิษณุ หวานแท้	ด.ต.สมัย หวานแท้	6	น.ส.มณิษฐา สิงห์กุล	ร.ต.อ.อภิวัฒน์ สิงห์กุล
4	น.ส.กิตติญา สุวรรณที	ด.ต.กาญจนา สุวรรณที	7	น.ส.ธิดา นาคคุณ	ด.ต.ไชย นาคคุณ
5	นายประเมศวร์ คำศรีแก้ว	ร.ต.อ.ศุภชัย คำศรีแก้ว	8	น.ส.วรากร พันธุ์ศรี	ด.ต.กิตติกร พันธุ์ศรี
6	น.ส.พิชญาภัค ญัฐกิจศุภา	ร.ต.อ.นิชพน ญัฐกิจศุภา	9	นายชัยอนันต์ จิตแสง	ร.ต.ต.คมสัน จิตแสง
7	ด.ญ.วรินทร์ ทองประทีป	ร.ต.ต.ชูวิทย์ ทองประทีป	10	นายภูวรินทร์ พรหมศาสตร์	ร.ต.ต.วรวีทย์ พรหมศาสตร์
8	ด.ญ.อชิรญา ชิดทอง	ร.ต.ต.สมคิด ชิดทอง			
<u>ระดับอาชีวศึกษา</u>					
1	น.ส.มูจิตา งานมัน	ร.ต.ท.จีระพันธ์ งานมัน			

6. สังกัด สภ.แวงใหญ่

ลำดับ	ชื่อ สกุล บุตร	ชื่อบิดา/มารดา ผู้รับทุน	ลำดับ	ชื่อ สกุล บุตร	ชื่อบิดา/มารดา ผู้รับทุน
<u>ระดับประถมศึกษา</u>			<u>ระดับอาชีวศึกษา</u>		
1	ด.ช.ธนบดี ปลัดศรีช่วย	ด.ต.บุญยวัจน์ ปลัดศรีช่วย	1	นายอนุเบศร์ ประพัฒน์	ด.ต.วิชัย ประพัฒน์
2	ด.ญ.ชัญชิตา สร้อยไข	ด.ต.กิตติพงษ์ สร้อยไข	<u>ระดับอุดมศึกษา</u>		
3	ด.ช.อภิวิชญ์ นนทะคำจันทร์	ด.ต.อานนท์ นนทะคำจันทร์	1	น.ส.ธนัฐญา ทองมี	ร.ต.ต.ยุทธนา ทองมี
<u>ระดับมัธยมศึกษา</u>			2	นายณัฐภัทร ตันทา	ร.ต.ต.สมพร ตันทา
1	น.ส.จรรย์อมล ตันทา	ร.ต.ต.สุนทร ตันทา	3	น.ส.ณิชากัทร อักษรเสื่อ	ด.ต.หาญณรงค์ อักษรเสื่อ
2	ด.ญ.ศุภาพิชญ์ จันทา	ร.ต.ต.วิมล จันทา	4	น.ส.ศศิชา ลวงสวาท	ด.ต.ธนดล ลวงสวาท
3	นายอิสริยชาติ เย็นเสนาะ	ร.ต.ท.อุระชาติ เย็นเสนาะ	5	นายลุ่มภู จันทรหนองแวง	ด.ต.ศักดิ์สิทธิ์ จันทรหนองแวง
4	นายจักรพรรดิ เขตเจริญ	ด.ต.เอกชัย เขตเจริญ	6	น.ส.สรินยา ลือวิเศษ	ด.ต.อรุณ ลือวิเศษ
5	น.ส.จิตตาภา แคว้นคอนฉิม	ด.ต.อาณัติ แคว้นคอนฉิม	7	นายณธกร กระแสร์	ด.ต.พลภัทร กระแสร์
6	น.ส.เจนจิรา บุญคำ	ร.ต.ท.บุญหนา บุญคำ			
7	น.ส.ธัญกร บุตตีเหมือน	ด.ต.กิตติภณ บุตตีเหมือน			

7. สังกัด สภ.เป็อยน้อย

ลำดับ	ชื่อ สกุล บุตร	ชื่อบิดา/มารดา ผู้รับทุน	ลำดับ	ชื่อ สกุล บุตร	ชื่อบิดา/มารดา ผู้รับทุน
<u>ระดับประถมศึกษา</u>			<u>ระดับอุดมศึกษา</u>		
1	ด.ญ.ศิริชนก ศิริกิจ	ร.ต.อ.รัชชานนท์ ศิริกิจ	1	นายรฐนนท์ ศรีวงษ์	พ.ต.ท.สมพล ศรีวงษ์
2	ด.ช.ฤทธิเดช เทียนไทย	ด.ต.ธนโชติ เทียนไทย	2	น.ส.สิริลักษณ์ สมอดง	พ.ต.ท.พิชัย สมอดง
3	ด.ญ.กุลจิรา พลโธสง	ด.ต.สังจา พลโธสง	3	น.ส.ศิริรัตน์ คำมณีจันทร์	ร.ต.อ.ธนากร คำมณีจันทร์
4	ด.ญ.ณัฐชนน นิลสมบุรณ์	ด.ต.จรรยา นิลสมบุรณ์	4	น.ส.นิภาพร หวังประสพกลาง	ร.ต.ต.วิเชียร หวังประสพกลาง
			5	น.ส.นภัสสร ศิลป์ประกอบ	ร.ต.ต.พุทธินันต์ ศิลป์ประกอบ
<u>ระดับมัธยมศึกษา</u>					
1	นายเดชพนต์ แก่นวงษ์	ร.ต.ท.ดวง แก่นวงษ์			
2	น.ส.ขวัญชนก มีบ้านแก้ง	ร.ต.ต.สุพร มีบ้านแก้ง			
3	ด.ญ.กัญญาพัชร ปินะเก	ด.ต.ปรีชา ปินะเก			
4	นายเกียรติศักดิ์ บุตรีมา	ด.ต.นันทศักดิ์ บุตรีมา			

8. สังกัด สภ.บ้านแฮด

ลำดับ	ชื่อ สกุล บุตร	ชื่อบิดา/มารดา ผู้รับทุน	ลำดับ	ชื่อ สกุล บุตร	ชื่อบิดา/มารดา ผู้รับทุน
<u>ระดับประถมศึกษา</u>			<u>ระดับมัธยมศึกษา</u>		
1	ด.ญ.ประพิมพรรณ แก้วดอนหัน	ร.ต.อ.สมศักดิ์ แก้วดอนหัน	10	น.ส.ชญาณิชรุ้ ผุ่งหอม	ด.ต.หญิง ยุพิน ผุ่งหอม
2	ด.ญ.ณัชชวกร อนาคตัน	ด.ต.ธีระ อนาคตัน	11	น.ส.อภิญา สิงห์ป่อง	ด.ต.อมรเทพ สิงห์ป่อง
3	ด.ช.พุทธิพงษ์ สุวรรณทร	ด.ต.วิโรจน์ สุวรรณทร	12	น.ส.อภิญา ภาสุริยกุล	ด.ต.สัญญา ภาสุริยกุล
4	ด.ช.จิรพัฒน์ เพียรธรรม	ร.ต.อ.นิติพัฒน์ เพียรธรรม	<u>ระดับอุดมศึกษา</u>		
<u>ระดับมัธยมศึกษา</u>			1	น.ส.ศิริณฎากร เสี่ยมแหลม	พ.ต.ต.ชิวาภูมิ เสี่ยมแหลม
1	น.ส.อรณิชา โสภา	พ.ต.อ.ถนอมศักดิ์ โสภา	2	นายเกียรติภูมิ โพธิ์เหลือง	พ.ต.อ.อรชุน โพธิ์เหลือง
2	น.ส.พิมพ์มาดา เกียรติกรทวีศ	พ.ต.ท.ยศวัฒน์ เกียรติกรทวีศ	3	น.ส.ชมพูนุช ชูยกระเดื่อง	ร.ต.ท.ธัญญา ชูยกระเดื่อง
3	นายปัญญาธรรม สายสมบัติ	พ.ต.ท.ศักดิ์สิทธิ์ สายสมบัติ	4	นายศุภกร ขยันกลาง	ร.ต.ท.ถนอม ขยันกลาง
4	นตท.กฤตบดินทร์ สีหามู	ร.ต.อ.เสถียร สีหามู	5	นายปวีร์ศรี มุลตะกร	ร.ต.ต.ประสิทธิ์ มุลตะกร
5	นายภูมิพัฒน์ สีสุด	ร.ต.อ.เดชา สีสุด	6	น.ส.ภควดี หินตะ	ร.ต.ต.บาราบ หินตะ
6	นายภูมิประวัติ ประทุมวัน	ร.ต.ต.ภมร ประทุมวัน	7	นายจักรภัทร์ เข็มขันธุ์	ร.ต.ต.เชษฐา เข็มขันธุ์
7	นายกัมปนาท ทองคำ	ร.ต.ต.ฉลองรัฐ ทองคำ	8	น.ส.รับขวัญ ชาญศึก	ร.ต.ต.นพดล ชาญศึก
8	น.ส.กนกวรรณ เชื้อนาฮี	ร.ต.ต.วิญญู เชื้อนาฮี	9	น.ส.จุฑามาศ สารบรรณ	ร.ต.ต.ภูมิพัฒน์ สารบรรณ
9	นายปรมินทร์ สินทร์	ด.ต.สามารถ สินทร์	10	นายกฤษกร เพชรสีเขียว	ด.ต.ชูชาติ เพชรสีเขียว

๑. สังเกต สก. โนนศิลา

ลำดับ	ชื่อ สกุล บุตร	ชื่อบิดา/มารดา ผู้รับทุน	ลำดับ	ชื่อ สกุล บุตร	ชื่อบิดา/มารดา ผู้รับทุน
<u>ระดับประถมศึกษา</u>			<u>ระดับอุดมศึกษา</u>		
1	ด.ช.ปรินทร์ ศรีชัย	ด.ต.ทยุติธร ศรีชัย	1	น.ส.ณัชชา ดีแป้น	ด.ต.สำรอง ดีแป้น
2	ด.ช.ศตคุณ ยุพิน	ด.ต.สุรศักดิ์ ยุพิน	2	น.ส.เบญจญาภา เกตุพิบูลย์	ด.ต.ธเนศ เกตุพิบูลย์
			3	นายพัฒนชานนท์ ชูเชิด	ร.ต.อ.ผดุง ชูเชิด
			4	นายพุทธิพงษ์ พรหมภักดี	ร.ต.อ.พุทธิศักดิ์ พรหมภักดี
			5	น.ส.กนกวรรณ พุทธบุตร	ร.ต.ต.รุ่งโรจน์ พุทธบุตร
			6	น.ส.บุษยา มูลคำ	ร.ต.ท.บุญมา มูลคำ
			7	น.ส.ประวันรัตน์ ศรีชน	ร.ต.ต.จ่านงค์ ศรีชน
			8	นายกษิตินทร์ ชินพะวอ	ด.ต.ไกรนรินทร์ ชินพะวอ
			9	น.ส.นภัสวรรณ แสนศรี	ด.ต.ณรงค์ แสนศรี
			10	นายณัฐพงษ์ จันทร์โท	ร.ต.ต.บุญถิ่น จันทร์โท
<u>ระดับมัธยมศึกษา</u>					
1	ด.ช.พีรพัฒน์ สวัสดิ์ละคร	ร.ต.ต.ณัฐพร สวัสดิ์ละคร			
2	ด.ช.ณภัสนนท์ รือหาร	ด.ต.ไพโรจน์ รือหาร			
3	ด.ช.กฤตภาส ไปปะ	ร.ต.ต.ศรัณภิมย์ ไปปะ			
4	น.ส.สุภัทสรสา กัลยาบาล	ร.ต.ท.สมชาย กัลยาบาล			
5	นายกิตติศักดิ์ ชาวโพธิ์	ด.ต.มนัส ชาวโพธิ์			
6	นายธัชชาติ ศรีบุญ	ร.ต.ท.นิวัฒน์ ศรีบุญ			
7	น.ส.จันทร์ส่อง วิจิตรจรรยา	ร.ต.อ.ธีรวิษณุ วิจิตรจรรยา			
8	น.ส.วีรดา สุดเฉลียว	ร.ต.อ.วรวิทย์ สุดเฉลียว			
9	น.ส.พัทธาวดี เจริญฤทธิ์	ด.ต.พนม เจริญฤทธิ์			
10	ด.ช.ศุภโชค ศรีกุล	ร.ต.ต.เพชรพล ศรีกุล			
11	นายพีรณัฐ นิมสันเทียะ	ด.ต.จตุพล นิมสันเทียะ			
12	น.ส.ชมพูนุช ศรีมหาพรหม	ร.ต.อ.มะบุญ ศรีมหาพรหม			
13	น.ส.ศศิธร ดีมา	ด.ต.ศักดิ์ชัย ดีมา			
14	นายอดิพันธ์ จันทวิลลา	ด.ต.อนิรุทธิ์ จันทวิลลา			
<u>ระดับอาชีวศึกษา</u>					
1	นายรัฐดิกร นานบุตรบุญ	ร.ต.ต.ปราโมทย์ นานบุตรบุญ			

10. สังกัด สภ.มัญจาคีรี

ลำดับ	ชื่อ สกุล บุตร	ชื่อบิดา/มารดา ผู้รับทุน	ลำดับ	ชื่อ สกุล บุตร	ชื่อบิดา/มารดา ผู้รับทุน
<u>ระดับประถมศึกษา</u>			<u>ระดับมัธยมศึกษา</u>		
1	ด.ญ.พัชรภา ไชยมิ่ง	ร.ต.ต.สรรเสริญ ไชยมิ่ง	9	น.ส.เพชรลดา ภูชน	ร.ต.ท.ประดิษฐ์ ภูชน
2	ด.ช.ธนพล ภิรมย์ไกรภักดิ์	ด.ต.ยอดเด่น ภิรมย์ไกรภักดิ์	10	ด.ญ.พิชชาภา นรมาตย์	ร.ต.ท.อาจหาญ ต่วนคำ
3	ด.ญ.ชลธิดา เหล่าอูด	ร.ต.อ.เอนก เหล่าอูด	11	น.ส.ญาณิศา ผาลี	ร.ต.ต.สันติ ผาลี
4	ด.ญ.ชนิชา สีระคาม	ด.ต.วัชรภรณ์ สีระคาม	12	ด.ช.ดุจภูมา พิมพ์พร	ร.ต.อ.หญิง สุวิมล พิมพ์พร
5	ด.ช.ภูกวิน สินธา	ด.ต.สหภาพ สินธา	13	น.ส.กฤตพร สร้อยเปาะ	ด.ต.สิทธิชัย สร้อยเปาะ
6	ด.ญ.กัญจนพร เรือนบุตร	ด.ต.วราภร เรือนบุตร	<u>ระดับอุดมศึกษา</u>		
7	ด.ญ.ธัญวรรณ จันทร์เรืองศรี	ด.ต.วิทย์ธวัช จันทร์เรืองศรี	1	น.ส.พิมพ์อัสพร สิงห์ศร	ร.ต.ท.วัชรพงษ์ สิงห์ศร
8	ด.ญ.อัยการ รักพงษ์	ร.ต.ต.อดิชาติ รักพงษ์	2	น.ส.ณิชภา จิรกรเทือกโฮม	ร.ต.ต.พัชรณัฐ จิรกรเทือกโฮม
9	ด.ญ.จิรัชญา สิกขา	ด.ต.ศุภวุฒิ สิกขา	3	นายศุภวิชญ์ จำปาบุรี	ด.ต.สุทธินันท์ จำปาบุรี
<u>ระดับมัธยมศึกษา</u>			4	น.ส.ศุภาพิชญ์ ภาชนะ	ร.ต.ต.บัญชา ภาชนะ
1	น.ส.อรนิชา ตีชื่น	ร.ต.ต.เพลิน ตีชื่น	5	นายณัฐพล เหล่าบัวดี	ร.ต.ต.สมโภชน์ เหล่าบัวดี
2	ด.ช.กิตติคุณ ภัคทีลุน	ร.ต.ต.วิรัตน์ ภัคทีลุน	6	น.ส.ชญาสินทร์ คนยง	ร.ต.อ.นवल คนยง
3	นายเนติพงษ์ ระวีญู	ร.ต.อ.ประภาส ระวีญู	7	นายสิทธิกร หมายตะคุ	ร.ต.ต.สมหมาย หมายตะคุ
4	นายธนานพ พุทธา	ร.ต.ต.มานพชัย พุทธา	8	นายเกียรติกำจร มาลีเวช	ร.ต.ท.พรหมสรรค มาลีเวช
5	น.ส.รัญญาพัทธ์ ขนไฮ	ร.ต.ท.ปฎิญา ขนไฮ	9	นายจิรภัทร ดอกไม้	ด.ต.ผดุงศักดิ์ ดอกไม้
6	น.ส.ปิยภมล สินเพ็ง	ด.ต.เชิดทรง สินเพ็ง	10	น.ส.ณิชกานต์ เห่งศรี	ร.ต.อ.ชาญณรงค์ เห่งศรี
7	น.ส.สิริรัตน์ เนาวะเศษ	ร.ต.ท.อภิชาติ เนาวะเศษ	11	น.ส.ณัฐธัญญา แผลมคม	ด.ต.เฉลิมพล แผลมคม
8	ด.ญ.พาขวัญ ไควินทะสุด	ร.ต.อ.วีโรจน์ ไควินทะสุด	12	น.ส.เกสัชกรักษ์ แห่งทองกลาง	ด.ต.สุรียา แห่งทองกลาง

11. สังกัด สภ.โคกโพธิ์ไชย

ลำดับ	ชื่อ สกุล บุตร	ชื่อบิดา/มารดา ผู้รับทุน	ลำดับ	ชื่อ สกุล บุตร	ชื่อบิดา/มารดา ผู้รับทุน
<u>ระดับประถมศึกษา</u>			<u>ระดับมัธยมศึกษา</u>		
1	ด.ญ.ณิชาดา รุณยุทธะ	ด.ต.พิชญ รุณยุทธะ	7	นายธีระวัฒน์ โชติอ่อน	พ.ต.ท.อิสรา โชติอ่อน
2	ด.ช.พชรภฤช ชนะจอก	ด.ต.คมภฤช ชนะจอก	<u>ระดับอุดมศึกษา</u>		
3	ด.ช.แทนทอง แทนสุโพธิ์	ร.ต.อ.ชัยมันัส แทนสุโพธิ์	1	นายทนศักดิ์ สุทธิ	พ.ต.ท.สมหมาย สุทธิ
1	ด.ญ.พิชญาดา แสงชัยภูมิ	ร.ต.อ.ไพโรจน์ แสงชัยภูมิ	2	นายอภิวัฒน์ คำสุข	ด.ต.อภิรักษ์ คำสุข
2	ด.ช.ทนุพงษ์ โสภารัตน์	ร.ต.ต.ธนพัชร์ โสภารัตน์	3	น.ส.ณัฐนิชา มูลผลา	ร.ต.ต.คำพอง มูลผลา
3	ด.ญ.ชรินรัตน์ มูลแก่น	ด.ต.ไชยา มูลแก่น			
4	นายอัศวินชัย ล้ำจุมจิ่ง	ร.ต.ต.ศรีไพ ล้ำจุมจิ่ง			
5	น.ส.อัจฉราพร แผงฤทธิ์	ด.ต.วิญญู แผงฤทธิ์			
6	นายธนภฤติ เคนมาตร	ร.ต.ต.ภฤติเดช เคนมาตร			

12. สังกัด ก.จว.ขอนแก่น

ลำดับ	ชื่อ สกุล บุตร	ชื่อบิดา/มารดา ผู้รับทุน	ลำดับ	ชื่อ สกุล บุตร	ชื่อบิดา/มารดา ผู้รับทุน
<u>ระดับประถมศึกษา</u>			<u>ระดับอุดมศึกษา</u>		
1	ด.ช.วิภาส เพ็ชรศรีชา	ร.ต.อ.หญิง วชิราวัลย์ เปี้ยโยโกฎิ	1	น.ส.สิริยากร วรรณภาส	ร.ต.อ.หญิง ดาวรุ่ง จันทะวงษา
2	ด.ช.ธีรภัทร คำอู	ร.ต.อ.ภาสกร คำอู	2	นายบรรณวิทิต รุ่งเรือง	พ.ต.ท.หญิง สุภาภรณ์ รุ่งเรือง
<u>ระดับมัธยมศึกษา</u>			3	น.ส.ณิศวรรพร โสศาศรี	พ.ต.อ.กัธร โสศาศรี
1	ด.ช.กฤษฎา พิมพ์บึง	นายวิชิต พิมพ์บึง	4	น.ส.พรพิชญานิน ช่างเรือนกลาง	ร.ต.อ.หญิง สุดใจ ช่างเรือนกลาง
2	ด.ช.ธีรภัทร รัตนพลที	ค.ต.หญิง นภาพรณ รัตนพลที	5	น.ส.สโรชา มหะศรี	ร.ต.อ.หญิง อมรรัตน์ สุทธิประเสริฐ
3	นายคมธนิช นิลจันทร์	พ.ต.ท.หญิง สุมาลี นิลจันทร์	6	นายธีรภัทร น้อยโนนทอง	ร.ต.ต.ธัญชนก น้อยโนนทอง
4	นายศุภวิทย์ ราชบัวน้อย	ค.ต.หญิง รัชณี ราชบัวน้อย	7	น.ส.จิรนนท์ บุญจวง	ร.ต.อ.หญิง สมลักษณ์ บุญจวง
5	น.ส.ธัญพร สุวรรณธาร	ร.ต.ต.หญิง สุนิสา สุวรรณธาร			
6	น.ส.กุลธิดา บุตดาสี	ร.ต.อ.หญิง อังคณา บุตดาสี			
7	นายปวีรศ กองเงินนอก	ร.ต.อ.หญิง สุดใจ กองเงินนอก			

13. สังกัด .กก.สส.ก.จว. ขอนแก่น

ลำดับ	ชื่อ สกุล บุตร	ชื่อบิดา/มารดา ผู้รับทุน	ลำดับ	ชื่อ สกุล บุตร	ชื่อบิดา/มารดา ผู้รับทุน
<u>ระดับประถมศึกษา</u>			<u>ระดับอุดมศึกษา</u>		
1	ด.ช.นิตติธ บรรจุน	ค.ต.เอกရာช บรรจุน	1	นายคุณากร นาคอก	ค.ค.หญิง นิตราวรรณ นาคอก
2	ด.ญ.ปวีณธิดา บริवाल	จ.ส.ต.หญิง อรประวีณ์ บริवाल	2	น.ส.มิ่งขวัญ โนนทะเลน	ร.ต.อ.วิมล โนนทะเลน
<u>ระดับมัธยมศึกษา</u>			3	นายวารุจน์ ผุยมูลตรี	ค.ต.วิญญู ผุยมูลตรี
1	ด.ช.ธนกร น้อยเสนา	ร.ต.ต.กิตติศักดิ์ น้อยเสนา	4	นายกิตติ คงศิลา	ร.ต.ต.สรวิศ คงศิลา
2	น.ส.อภิศรา ศิลมัน	ค.ต.โยธิน ศิลมัน	5	นายสิทธิพร พิมพ์สวัสดิ์	ค.ต.ศุภฤกษ์ พิมพ์สวัสดิ์
3	น.ส.ศิวรรณ วรรณโส	ค.ต.บรรจง วรรณโส	6	น.ส.ทรงอัปสร สำโรงลุน	ร.ต.ท.ราชบัญชา สำโรงลุน
4	ด.ช.เจษฎา โนนศรี	ร.ต.ต.ประจิต โนนศรี	7	น.ส.ประกายไหม ไทยเสถียร	ร.ต.ท.สมชาย ไทยเสถียร
5	ด.ช.ณัฐพล โคตรพจน์	พ.ต.ท.วิชญ์ โคตรพจน์	8	นายยุทธพิชัย แสนพล	ค.ต.ธงชัย แสนพล
6	นายพชรพล พรหมบัญชา	ร.ต.ต.ตี๋ พรหมบัญชา	9	นายนครินทร์ อินทรศิริ	ร.ต.อ.มงคล นันจรัส
7	ด.ช.ศรุต ธีรศักดิ์วารกุล	ร.ต.ท.ปราโมทย์ ธีรศักดิ์วารกุล	10	นายณัฐพล สันทับศาล	ร.ต.ต.นิพนธ์ สันทับศาล
8	นายฐาปนเดช ศรีภักดี	ค.ต.ชาญวิษญ์ ศรีภักดี			
9	นายปฏิกรณ์ แซงสีนวล	ร.ต.อ.สมทรง แซงสีนวล			
10	น.ส.มนัญชยา แก้วศิริ	ร.ต.ต.มังกร แก้วศิริ			

14. สังกัด สภ.สีชมพู

ลำดับ	ชื่อ สกุล บุตร	ชื่อบิดา/มารดา ผู้รับทุน	ลำดับ	ชื่อ สกุล บุตร	ชื่อบิดา/มารดา ผู้รับทุน
<u>ระดับประถมศึกษา</u>			<u>ระดับอุดมศึกษา</u>		
1	ด.ญ.ชญาณิชฐ์ สิทธิไกรพงษ์	ร.ต.ต.ชาติชาย สิทธิไกรพงษ์	1	น.ส.สิริพิมพ์ เอกตาแสง	ร.ต.ต.ณรงค์ศักดิ์ เอกตาแสง
2	ด.ญ.ทิวา โสมคำภา	ด.ต.ไพโรจน์ โสมคำภา	2	น.ส.พัชรพร นันทดี	ด.ต.คณิต นันทดี
3	ด.ช.กิตติภูมิ ป่านภูมิ	ด.ต.เกรียงไกร ป่านภูมิ	3	นายเดชาวัฒน์ ร้อยดา	ด.ต.นพดล ร้อยดา
4	ด.ช.ปรินทร์ธาวิณ ภูหลวง	ด.ต.วชิรขจรณ์ ภูหลวง	4	น.ส.พขมน ศรีโม	ด.ต.สมพงษ์ ศรีโม
5	ด.ญ.ชิตชนก ชำนาญ	ร.ต.ต.ธรรมรงค์ ชำนาญ	5	น.ส.นฤมล วาชัยยุ่ง	ร.ต.อ.หญิง ศตพร วาชัยยุ่ง
6	ด.ญ.ปวีณ์ธิดา อัจฉกร์	ด.ต.วันชัย อัจฉกร์	6	น.ส.พาโชค วงษ์คาน	ร.ต.ท.สมพิศ วงษ์คาน
7	ด.ช.กฤษติพงษ์ ภูเนตร	ร.ต.ท.สุรพงษ์ ภูเนตร	7	นายพิชญะ เพชรเสถียร	ร.ต.ท.ศิริ เพชรเสถียร
8	ด.ช.ธรรมพิทักษ์ แผลงศาสตร์	ร.ต.อ.วุฒิชัย แผลงศาสตร์	8	น.ส.ศรุตยา หลักบึง	ร.ต.ต.วันทอง หลักบึง
9	ด.ช.ณัฐกร เคือนเนตร	ร.ต.ท.ศักรินทร์ เคือนเนตร	9	น.ส.อภิษฎา ศิริแก้ว	พ.ต.ท.ดำรงศักดิ์ ศิริแก้ว
10	ด.ช.ภัทรพล สิงห์คร	ด.ต.ธงชัย สิงห์คร	10	น.ส.เนตรนภัส ศรีทอง	ด.ต.วรสิทธิ์ ศรีทอง
11	ด.ญ.สุภาพิชญ์ ศรีเชียงสา	พ.ต.ท.วรพล ศรีเชียงสา	11	นายอดิสร ขารินทร์	ด.ต.ทองจันทร์ ขารินทร์
<u>ระดับมัธยมศึกษา</u>			12	น.ส.ชุตติกร บุราณศรี	ด.ต.ศักดิ์ศรี บุราณศรี
1	น.ส.กานติมา เตือนกอง	ร.ต.ต.ธนมงคล เตือนกอง	13	น.ส.มธรรดา ภูหลวง	ด.ต.ชุมพร ภูหลวง
2	ด.ช.กานู ชำนาญไพร	ร.ต.ต.เกศศักดิ์ ชำนาญไพร			
3	ด.ช.พิมพ์ไท พิมพ์ลา	ร.ต.ต.ทรงศักดิ์ พิมพ์ลา			
4	ด.ช.ฉัตรบดินทร์ ผิวแดง	ร.ต.อ.มงคล ผิวแดง			
5	น.ส.ณัฐชยา หล้าคำภา	ด.ต.ทรงเดช หล้าคำภา			

15. สังกัด สภ.พระยืน

ลำดับ	ชื่อ สกุล บุตร	ชื่อบิดา/มารดา ผู้รับทุน	ลำดับ	ชื่อ สกุล บุตร	ชื่อบิดา/มารดา ผู้รับทุน
<u>ระดับประถมศึกษา</u>			<u>ระดับมัธยมศึกษา</u>		
1	ด.ญ.อรจมาภรณ์ จรัสกมลพงศ์	พ.ต.ท.จรัสติกุล จรัสกมลพงศ์	1	ด.ช.กรพรรหม ชนะบำรุง	พ.ต.ท.ทินกร ชนะบำรุง
<u>ระดับอุดมศึกษา</u>			2	น.ส.ฐปนรต อินทสุราช	ร.ต.อ.มนัส อินทสุราช
1	น.ส.เมธิสา มรกตศรีวรรณ	พ.ต.อ.ชลิต มรกตศรีวรรณ	3	ด.ช.พชกร ศรีษะ	ร.ต.อ.พรชัย ศรีษะ
2	น.ส.ชนัดดา แก้ววังป่า	พ.ต.ท.ธงชัย แก้ววังป่า	4	น.ส.เบญจมาส จันทร์เพ็ง	ด.ต.สหภาพ จันทร์เพ็ง
3	นายสรยุทธ มณีสาย	ร.ต.ต.ไพรัตน์ มณีสาย	5	น.ส.จุฑามณี กริเทพ	ด.ต.ชนะ กริเทพ
4	นายอดิเทพ วงค์ขมภู	ร.ต.ท.ปัญญา วงค์ขมภู	6	น.ส.กรวิมล วรรณศรี	ด.ต.นิกร วรรณศรี
5	น.ส.ศรียาพร แก่นโสม	ร.ต.ต.สมบัติ แก่นโสม	7	นายกฤตภาส พิทักษ์	ด.ต.ศุภวิทย์ พิทักษ์
6	นายจิรวัฒน์ จรรยากรณ์	ด.ต.ชัยพร จรรยากรณ์	8	น.ส.ศรียา ทาศรีภู	ด.ต.เกียรติก้อง ทาศรีภู
7	นายปรัชญา คำสอนทา	ด.ต.ชาญชัย คำสอนทา	9	ด.ช.เดชสิทธิ์ บุญตา	ด.ต.หญิง รัฐญา เอนกศิลป์
8	น.ส.กรรณิกา อนุรักษ	นายอัมพร อนุรักษ	10	น.ส.ทศวรรณ ภูตะโชติ	ด.ต.บุญคุ้ม ภูตะโชติ
<u>ระดับอาชีวศึกษา</u>			11	น.ส.รุจิราภา ดวงอินทร์	ด.ต.อิทธิเดช ดวงอินทร์
1	นายสรวิชัย มูลจันทร์	ร.ต.ต.วสันต์ มูลจันทร์			

16. สังกัด สภ.เมือง

ลำดับ	ชื่อ สกุล บุตร	ชื่อบิดา/มารดา ผู้รับทุน	ลำดับ	ชื่อ สกุล บุตร	ชื่อบิดา/มารดา ผู้รับทุน
	<u>ระดับประถมศึกษา</u>			<u>ระดับมัธยมศึกษา(ต่อ)</u>	
1	ด.ช.ณรบดี ย่อยชา	ร.ต.อ.สุนทร ย่อยชา	15	นายกิตติธัช แสนเทพ	ร.ต.ต.เฉลิมพร แสนเทพ
2	ด.ญ.สุกานดา หงษ์อ่อน	ร.ต.อ.สิงหา หงษ์อ่อน	16	นายก้องภพ มะลิมาศ	ร.ต.ต.มนตรี มะลิมาศ
3	ด.ญ.ชนาภา ปาทา	ร.ต.อ.จงกร ปาทา	17	ด.ช.เอกวีร์ ศรีโสภา	ร.ต.ต.ชูตระกูล ศรีโสภา
4	น.ส.รัตนรัสมิَّا ตั้งทวี	ร.ต.ท.นพพร ตั้งทวี	18	นายปิณฑงค์ วงศ์บุตร	ร.ต.ต.สายชล วงศ์บุตร
5	ด.ช.อภิโชค สร้อยหิน	ร.ต.ท.สิทธิเดช สร้อยหิน	19	น.ส.สุพิชญา สุวศรี	ร.ต.ต.สุวิทย์ชัย สุวศรี
6	ด.ช.กิตติกานต์ หาแก้ว	ร.ต.ต.ชัยวุฒิ อดทน	20	ด.ช.สุนันท์พล สุวรรณรงค์	ร.ต.ต.หญิง วิไลวรรณ สุวรรณรงค์
7	ด.ญ.ณิชามา บริหาร	ร.ต.ต.นิจันรินทร์ บริหาร	21	ด.ญ.ณัฐนิชา ประสมพล	ด.ต.พัฒนโชค ประสมพล
8	ด.ญ.ณัฐวิภา บางวิเศษ	ร.ต.ต.จุฬา บางวิเศษ	22	ด.ช.ธนกร แนวประเสริฐ	ด.ต.ยอดชาย แนวประเสริฐ
9	ด.ญ.นิษฐ์สุดา ภูค้ายอด	ด.ต.ไพฑูรย์ ภูค้ายอด	23	น.ส.นพพร เอกตาแสง	ด.ต.อัษฎา เอกตาแสง
10	ด.ช.กิตติภพ จรบูรณมณี	ด.ต.วุฒิชัย จรบูรณมณี	24	ด.ญ.ภิญญารัตน์ ชิตทอง	ด.ต.ภูมินทร์ ชิตทอง
11	ด.ญ.ปวีร์วรา สิงห์กิ่ง	ด.ต.ปัญญาวัฒน์ สิงห์กิ่ง	25	น.ส.ณัฐวิภา ธงอาษา	ด.ต.ศรารุช ธงอาษา
12	ด.ช.นัธวัฒน์ เทนอิสระ	ด.ต.นพรัตน์ เทนอิสระ	26	น.ส.สิริดาวัน จำปาศรีขวัญสกุล	ด.ต.แสงตะวัน จำปาศรีขวัญสกุล
13	ด.ญ.พิมพ์ณดา อุ่นศิริวงศ์	ด.ต.หญิง ศุภิดา ศิริธกรกุล	27	ด.ช.ศรัณยพงศ์ ม้าขุนทด	ด.ต.รุ่งโรจน์ ม้าขุนทด
14	ด.ช.อธิพัชร ขานทะราชา	ด.ต.หญิง พัชรินทร์ ขานทะราชา	28	น.ส.พัชรพร เกาทิพย์	ด.ต.วิชาญศักดิ์ เกาทิพย์
15	ด.ช.ปกป้อง น้อยเสนา	ด.ต.กฤษิกร น้อยเสนา	29	น.ส.นිරนุช โพนนอก	ด.ต.ณัชริน โพนนอก
16	ด.ช.ภูธนิศวรร แก้วพันธ์จันทร์	ด.ต.ณัฐธนิศวรร แก้วพันธ์จันทร์	30	ด.ช.ยศวริศ สีวันดี	ด.ต.วิศิษฐ สีวันดี
17	ด.ช.ปภินวิชย์ จุฑากาญจน์	จ.ส.ต.วีระยุทธ จุฑากาญจน์	31	ด.ช.เอกมงคล ช่างสากล	ด.ต.ปรีชา ช่างสากล
18	ด.ญ.ภัคจิรา เสริมทรง	ส.ต.ท.ภัทรพล เสริมทรง	32	ด.ญ.ฐิติรัตน์ ราชบรรเทา	ด.ต.ทวนทอง ราชบรรเทา
	<u>ระดับมัธยมศึกษา</u>		33	นายพชรพล รัตนประกรณ์	ด.ต.บัณฑิต รัตนประกรณ์
1	ด.ช.ณิชาณกฤษฎ์ ทองสุข	พ.ต.ต.ฉรินทร์ ทองสุข	34	น.ส.พัทธนันท์ จำพันธ์	ด.ต.สุทธินันท์ จำพันธ์
2	น.ส.นภสร จันทร์สีหา	ร.ต.อ.สาคร จันทร์สีหา	35	นายเขตต์ แสงตันชัย	ด.ต.พศักดิ์ แสงตันชัย
3	น.ส.กวีณา ศรีสงคราม	ร.ต.อ.กฤษดาพร ศรีสงคราม	36	น.ส.ศรัณย์พร กุดทา	ด.ต.ธนายุทธ กุดทา
4	ด.ญ.เบญญูทิพย์ กล้าจ้อหอ	ร.ต.อ.สุรศักดิ์ กล้าจ้อหอ	37	ด.ช.ธนภูมิ ชาลีเปี่ยม	ด.ต.ธรมยุทธ ชาลีเปี่ยม
5	ด.ญ.วีรญา เย็นตุรัส	ร.ต.อ.วิทวัส เย็นตุรัส	38	นายภัทรธร ฝ้ายทอง	ด.ต.หญิง สุนันทา กระจ่างทอง
6	น.ส.กรองแก้ว ชาญนุวงศ์	ร.ต.อ.สุวรรณวัฒน์ ชาญนุวงศ์	39	นายเจตพัฒน์ พรมเมตตา	ด.ต.หญิง สุพนิดา พรมเมตตา
7	นายฐิติวัชร บุคคิคำภา	ร.ต.อ.ธานินทร์ บุคคิคำภา	40	น.ส.กนิษฐา พรมโสภา	ด.ต.หญิง ศรีสุดา พรมโสภา
8	ด.ช.ศฤงคาร รั้งคะวงษ์	ร.ต.ท.ศักดิ์ชัย รั้งคะวงษ์	41	นายธันวา การสมพจน์	ด.ต.หญิง สุปราณี การสมพจน์
9	น.ส.ศกพร โง๊ะบุตรดา	ร.ต.ท.ทรงโปรด โง๊ะบุตรดา	42	นายสรวิชัย มูลแมง	ด.ต.หญิง วัชรีย์ สมบัติศิริไพบูลย์
10	นายวรภัทร วรรณชัย	ร.ต.ท.สมพงษ์ วรรณชัย			
11	น.ส.สโรชา งอกไข่น้ำ	ร.ต.ท.อนุชา งอกไข่น้ำ			
12	ด.ช.กรพล เกิดศักดิ์ ณ แวงน้อย	ร.ต.ต.เวียงมนต์ เกิดศักดิ์ ณ แวงน้อย			
13	นายศรุต ศรีกะพา	ร.ต.ต.เดชกฤษ ศรีกะพา			
14	น.ส.มนัสนันท์ ชินจ้อหอ	ร.ต.ต.ปรีชา ชินจ้อหอ			

สังกัด สภ.เมือง (ต่อ)

ลำดับ	ชื่อ สกุล บุตร	ชื่อบิดา/มารดา ผู้รับทุน	ลำดับ	ชื่อ สกุล บุตร	ชื่อบิดา/มารดา ผู้รับทุน
	<u>ระดับอาชีวศึกษา</u>			<u>ระดับอุดมศึกษา</u>	
1	นายสุรชัย พลแสน	ด.ต.ศุภชัย พลแสน	31	น.ส.วรรณกาญจน์ เขียวหนู	ด.ต.ทองปึก เขียวหนู
			32	น.ส.โสภิตา อินธิจักร	ด.ต.ประสานเนตร อินธิจักร
	<u>ระดับอุดมศึกษา</u>		33	นายนราธร เดชนรสิงห์	ด.ต.สุนทร เดชนรสิงห์
1	น.ส.พิชชามณัฐ ธรานันทเศรษฐ์	พ.ต.ท.ปณณิศร์ ธรานันทเศรษฐ์	34	น.ส.ธัญลักษณ์ ผลยังส่ง	ด.ต.สมพงษ์ ผลยังส่ง
2	นายยศภัทร เจริญสุข	พ.ต.ท.พิบุรณ เจริญสุข	35	นายพิสิษฐ์ พรหมณี	ด.ต.บรรจง พรหมณี
3	นายพชรพล พชรศิริชัยกุล	ร.ต.อ.หญิง เดือนจิตร พชรศิริชัยกุล	36	นายธนาธร มุ่งจอมกลาง	ด.ต.ปรีชา มุ่งจอมกลาง
4	นายรชต พลแสน	ร.ต.อ.สิทธิพงษ์ พลแสน	37	น.ส.ธัญฉรีญา ทองดี	ด.ต.กมลวิช ทองดี
5	นายสุพรรณเทพ โปธา	ร.ต.อ.สุพรชัย โปธา	38	น.ส.กัญญาพัชร ทองบ้านท่อม	ด.ต.อภิเดช ทองบ้านท่อม
6	นายวิรัชวิทย์ เย็นญา	ร.ต.อ.เพียรวิทย์ เย็นญา	39	นายสิริคุป แสงบุญเรือง	ด.ต.เชิดเกียรติ แสงบุญเรือง
7	นายชัยกฤต เหมทะยาน	ร.ต.ท.ฤกษ์บรรจง เหมทะยาน	40	น.ส.ชุติกานุจน์ ไช้หนู	ด.ต.รุ่งเพชร ไช้หนู
8	น.ส.พลอยไพริน โพธิชานาญ	ร.ต.ท.สุรสิทธิ์ โพธิชานาญ	41	น.ส.รดา พรหมรินทร์	ด.ต.ณัฐกิตติ์ พรหมรินทร์
9	น.ส.จรัสรวี สิงห์โยธา	ร.ต.ท.สมโภช สิงห์โยธา	42	น.ส.สรภาพ นวลพันธุ์สิริกุล	ด.ต.หญิง สุภาพร นวลพันธุ์สิริกุล
10	นายดิณณภพ สอนอัน	ร.ต.ท.กาญจนพล สอนอัน	43	น.ส.รุ่งตะวัน สุทธิ	ด.ต.หญิง เยาวลักษณ์ สุทธิ
11	น.ส.อัจฉริยา บางศรี	ร.ต.ท.บุญช่วย บางศรี	44	น.ส.อินทรา จันทร์โสภา	ด.ต.หญิง วิชาภรณ์ จันทร์โสภา
12	นายสุรจักษ์ วรรณภาส	ร.ต.ท.กฤตพัฒน์ วรรณภาส	45	น.ส.ธารวิมล อามาศย์	ด.ต.หญิง นฤมล อามาศย์
13	นายชนาทูป ทองดี	ร.ต.ท.ประยุทธ์ ทองดี	46	น.ส.ธนพร เมืองศรี	ด.ต.หญิง ยวดี เมืองศรี
14	น.ส.ศศิยาภรณ์ รังสิโยภาส	ร.ต.ต.รังสรรค์ รังสิโยภาส	47	นายกฤตเมธ พาลา	ด.ต.หญิง เมตตา พาลา
15	นายชานน ใบบัง	ร.ต.ต.จักรกฤษณ์ ใบบัง	48	นายณัฐกิตติ์ ผาบพุทธา	ร.ต.ต.ประดิษฐ์ ผาบพุทธา
16	น.ส.ทัศนวรรณ ถนอมชาติ	ร.ต.ต.นพรุจ ถนอมชาติ	49	นายวันเจริญ ประวัติ	ร.ต.ต.สุชาติ ประวัติ
17	น.ส.อิสริย์ กัสณุภา	ร.ต.ต.วราพรศน์ กัสณุภา	50	น.ส.ณิชกานต์ ชาวไชยมหา	ร.ต.ต.ยุทธพงศ์ ชาวไชยมหา
18	น.ส.เรืองธนาภรณ์ ขุนทอง	ร.ต.ต.แสงทอง ขุนทอง			
19	น.ส.อิสฎาภรณ์ ชูคันหอม	ร.ต.ต.จิตรติพล ชูคันหอม			
20	นายรัฐวัฒน์ สุขเจริญ	ร.ต.ต.ณรงค์ สุขเจริญ			
21	น.ส.อภิสร่า มุ่งคุณคำขาว	ร.ต.ต.ทวี มุ่งคุณคำขาว			
22	น.ส.ชนินาถ หอมภักดี	ร.ต.ต.กุหลาบ หอมภักดี			
23	น.ส.อารีรักษ์ ฤทธิยา	ร.ต.ต.สิริโชค ฤทธิยา			
24	นายชนาธิป นามวันทา	ร.ต.ต.อำนาจ นามวันทา			
25	น.ส.ธนิษฐภรณ์ โนนศรี	ร.ต.ต.ธณสร โนนศรี			
26	น.ส.จันทจุฑา บุราณรักษ์	ร.ต.ต.สมนึก บุราณรักษ์			
27	นายทวีทรัพย์ วันโส	ด.ต.สุชาติ วันโส			
28	น.ส.ณัฐนิชา พรหมบัญชา	ด.ต.สังคม พรหมบัญชา			
29	น.ส.จันทจุฑา แก้วดอนหัน	ด.ต.ชำนาญการพิเศษ แก้วดอนหัน			
30	น.ส.กนกศาสตร์ ดุ้ยศักดิ์	ด.ต.ทรงพล ดุ้ยศักดิ์			

17. สังกัด สก.น้ำพอง

ลำดับ	ชื่อ สกุล บุตร	ชื่อบิดา/มารดา ผู้รับทุน	ลำดับ	ชื่อ สกุล บุตร	ชื่อบิดา/มารดา ผู้รับทุน
<u>ระดับประถมศึกษา</u>			<u>ระดับอุดมศึกษา</u>		
1	ด.ช.ณธกร ชะลอกกลาง	พ.ต.ท.วิธาน ชะลอกกลาง	1	น.ส.ศิรินาฏ คำบอนพิทักษ์	พ.ต.ท.ประยุทธ์ คำบอนพิทักษ์
2	ด.ช.ณรัชพงษ์ วงศ์คำ	ร.ต.อ.วรรณผล วงศ์คำ	2	น.ส.ภัทรวรินทร์ สุขสร้อย	ร.ต.อ.เชี่ยวชาญ สุขสร้อย
3	ด.ช.กิตติบดินทร์ กิตติเคนา	ร.ต.ต.พุทธชัย กิตติเคนา	3	นายอรรถวิทย์ เนตรจันทร์	ร.ต.อ.สวาสดี เนตรจันทร์
4	ด.ญ.วริศรา ดาทุมมา	ค.ต.วิมล ดาทุมมา	4	นายฐิติวัสส์ โสสีทา	ร.ต.อ.สุรเดช โสสีทา
5	ด.ช.ณัฐพัฒน์ ชมดวง	ด.ต.จิตตกรณ์ ชมดวง	5	นายนิรัชภัทร รัตนวงษ์	ร.ต.อ.ณัฐนนท์ รัตนวงษ์
6	ด.ช.อนาวาล เทียงผดุง	ด.ต.ธีระสิทธิ์ เทียงผดุง	6	นายหัสวัต จังพล	ร.ต.อ.อภิเดช จังพล
7	ด.ญ.กนกกาญจน์ อันทนิล	ด.ต.สุทธิลักษณ์ อันทนิล	7	น.ส.ชโลทร ชีกว้าง	ร.ต.ต.รุ่งเพชร ชีกว้าง
8	ด.ญ.ฐิติวราดา คุณกัณฑ์	จ.ส.ต.หญิง พรรณี คุณกัณฑ์	8	น.ส.ชุติมา ดงใหญ่	ร.ต.ต.ไพรัช ดงใหญ่
<u>ระดับมัธยมศึกษา</u>			9	น.ส.อุษณีย์ จันทร์ฝ้าย	ด.ต.สิทธิชัย จันทร์ฝ้าย
1	น.ส.พิชญวดี สันทอง	ร.ต.อ.ปิ่นมัท สันทอง	10	นายจักรเพชร ลาदनอก	ด.ต.จรรณู ลาदनอก
2	ด.ช.ชนิตวินันท์ เฉิดละออ	ร.ต.อ.ราชฤทธิ์ เฉิดละออ	11	น.ส.ชยานิศ สุขทวีผลกุล	ด.ต.กิตติศักดิ์ สุขทวีผลกุล
3	นายเนตินัย บุญทุม	ร.ต.อ.วุฒิชัย บุญทุม	12	น.ส.รุจิรา บุรี	ด.ต.สำนวน บุรี
4	น.ส.อัจจิมา มณีบุตร	ร.ต.ต.ทินกร มณีบุตร	13	น.ส.นัฐรณภา สิ้นนคำ	ด.ต.สมควร สิ้นนคำ
5	นายยศกร แก่นนาคำ	ร.ต.ต.ประเทียร แก่นนาคำ	14	นายระพีพัฒน์ โคตะมะศิริ	ด.ต.จิตรสาดกรณ์ โคตะมะศิริ
6	ด.ช.วัชรินทร์ แสนพรม	ร.ต.ต.ธนโชติ แสนพรม			
7	ด.ญ.ประไพพัชร เทียงบุญ	ร.ต.ต.ปรีบุรณ์ เทียงบุญ			
8	ด.ญ.ศุภานิช สีนาง	ร.ต.ต.วานิช สีนาง			
9	น.ส.ชญาดา สมศรีชะ	ด.ต.ณัฐพงศ์ สมศรีชะ			
10	นายพรพล เจนชัย	ด.ต.สมศักดิ์ เจนชัย			
11	น.ส.ณัฐพร ฉายาพัฒน์	ด.ต.วิรัตน์ ฉายาพัฒน์			
12	นายศานันท์ วรรณพราหมณ์	ด.ต.ชูชาติ วรรณพราหมณ์			

18. สังเกต สก. ชม.แพ

ลำดับ	ชื่อ สก. บุตร	ชื่อบิดา/มารดา ผู้รับทุน	ลำดับ	ชื่อ สก. บุตร	ชื่อบิดา/มารดา ผู้รับทุน
<u>ระดับประถมศึกษา</u>			<u>ระดับมัธยมศึกษา</u>		
1	ด.ญ.ปวีณกร ปองไป	จ.ส.ต.หญิง ปวีณา จิโนทา	18	น.ส.ปรีญาพร แสงป่อง	ด.ต.หญิง สีนสุดา แสงป่อง
2	ด.ช.ธนกร หนูวงศ์	ด.ต.สุรวิทย์ หนูวงศ์	19	นายรักตกันท์ รังสุ่ย	ด.ต.แคล้ว รังสุ่ย
3	ด.ช.เสรีชน แก้วศิริ	ร.ต.ต.เรืองฤทธิ์ แก้วศิริ	20	น.ส.สุพิชฌาย์ สีนาราช	ด.ต.หญิง ศิวาพร สีนาราช
4	ด.ช.ชนิษฐ์ กระเวนกิจ	ร.ต.ต.วันชัย กระเวนกิจ	21	น.ส.สาริศา อุดส่าห์การ	ร.ต.ต.สมพร อุดส่าห์การ
5	ด.ญ.ปณตพร อริยะวงศ์	ร.ต.อ.องอาจ อริยะวงศ์	22	นายนवल เหล่าดี	ด.ต.ธวัชชัย เหล่าดี
6	ด.ญ.นวรรณ์ ศรีธรรมบุตร	ร.ต.ต.คม ศรีธรรมบุตร	<u>ระดับอาชีวศึกษา</u>		
7	ด.ช.จิรายุ คงแจ้	ด.ต.ประวิทย์ คงแจ้	1	นายกานต์ธีร์ มีหาญเสมอ	ร.ต.ต.ผาสุข มีหาญเสมอ
8	ด.ช.พุดพิจน์ ยงค์เพชร	ร.ต.อ.บันพจน์ ยงค์เพชร	2	นายธนภัทร เสี่ยงเวียง	ด.ต.อุดร เสี่ยงเวียง
9	ด.ญ.รุจิรา แจ็กภูเขียว	ด.ต.จิตรศักดิ์ แจ็กภูเขียว	<u>ระดับอุดมศึกษา</u>		
10	ด.ญ.วิชญาดา ปลัดจำ	ด.ต.วินัย ปลัดจำ	1	นายชยานันต์ โกรธา	พ.ต.ท.ชนะ โกรธา
11	ด.ช.ธีระพันธ์ บุตรธนู	ร.ต.อ.อิทธิพัทธ์ บุตรธนู	2	นายชินวัตร เสละคร	ด.ต.พันทิพย์ เสละคร
12	ด.ช.ภานุรุจ จันสนิท	ด.ต.ฉัตรชัย จันสนิท	3	น.ส.นฤมล ชูโพธิ์น้อย	ร.ต.ต.ไพจิตร ชูโพธิ์น้อย
13	ด.ช.ทีปต์ ทิพย์สุวรรณ	ร.ต.อ.สุริยา ถวัลย์ชัยวัฒน์	4	นายภูวดล เอี่ยมอ่อน	ร.ต.อ.ภูมินทร์ เอี่ยมอ่อน
14	ด.ช.พลภักดิ์ สุนทะโรจน์	พ.ต.ท.ชาญศักดิ์ สุนทะโรจน์	5	นายนักรบ มีโนนทอง	ด.ต.ชนมภูมิ มีโนนทอง
15	ด.ญ.คนางค์ กองจันทร์ดี	ด.ต.ปิยณัฐ กองจันทร์ดี	6	น.ส.ศรินทรรัตน์ พันธุ์แสง	ร.ต.ต.พิทักษ์ พันธุ์แสง
<u>ระดับมัธยมศึกษา</u>			7	น.ส.จรัสลักษณ์ เกษจันทร์	ร.ต.ต.เว็ชชฎู เกษจันทร์
1	ด.ช.นพพร พรหมมา	ด.ต.นเรศ พรหมมา	8	น.ส.ปิ่นบังอร สุพันธ์	ร.ต.อ.ภานุพันธ์ สุพันธ์
2	น.ส.จิตาภา ชนะโยธา	ด.ต.ธนาภุช ชนะโยธา	9	นายพิทักษ์พงศ์ สุภาพเพ็ชร	ด.ต.เดวิทย์ สุภาพเพ็ชร
3	ด.ญ.ลลิต พร้อมสุข	ด.ต.เทวิน พร้อมสุข	10	นายภราดร เพิ่มพูล	ด.ต.หญิง ภัทรภร เพิ่มพูล
4	น.ส.สิริณัฐ พันธุ์ศรี	ร.ต.อ.ณัฐสิทธิ์ พันธุ์ศรี	11	นายภูมิประชา ราชเทียน	ร.ต.ต.ชอบธรรม ราชเทียน
5	นายกันตพัฒน์ เพ็ญศิริวรรณกุล	ด.ต.จักรภุชณ์ เพ็ญศิริวรรณกุล	12	น.ส.ปิยธิดา ถนอมสัจด์	ร.ต.อ.วิทยา ถนอมสัจด์
6	นายสุชัจจ์ ศรีหะสุทธิ์	ด.ต.ไกรเดช ศรีหะสุทธิ์	13	น.ส.พรนภัส นามแดง	ร.ต.ต.อดุลย์กิจ นามแดง
7	นายยศวัจน์ อัครพูนพงศ์	ด.ต.หญิง ศรีนรัตน์ ทองคนทา	14	น.ส.ญานิกา ไจแสน	ร.ต.ต.นรวิษณุ ไจแสน
8	นายปณิธาน มีโนนทอง	ร.ต.อ.เกื้อพงษ์ มีโนนทอง	15	น.ส.นภัสสร แสนหล้า	ร.ต.อ.ศรัณย์ แสนหล้า
9	นายพลธร ชำนาญรบ	ด.ต.พุทธชาติ ชำนาญรบ	16	นายพันธุ์นารายณ์ พรหมนิล	ร.ต.ต.วิมล พรหมนิล
10	นายปณณพงษ์ เชื้อป่อง	ร.ต.อ.ปิ่นนัทธ์ เชื้อป่อง	17	น.ส.แพรวพลอย น้อยยาสูง	ร.ต.ต.ธงชัย เฉลิมพงษ์
11	นายธนวิษณุ จักชูทิพย์	ร.ต.อ.อัมพร จักชูทิพย์	18	น.ส.ชญานิน เฝียงสูงเนิน	ร.ต.ต.อัครชัย เฝียงสูงเนิน
12	นายอาณัติพงษ์ พินไธสง	ร.ต.อ.อดิพงษ์ พินไธสง	19	น.ส.ปภาวี บุญยอด	ด.ต.ประเสริฐ บุญยอด
13	นายกิตติพงษ์ นาบุง	ร.ต.ท.ชรินทร์ นาบุง	20	น.ส.มธรรดา ไทรธรรม	ร.ต.ต.วีระชูรย์ ไทรธรรม
14	น.ส.กานต์สินี บุญประคม	ด.ต.หญิง วันทิศา ธรรมะ	21	น.ส.ชลดา บรรดาศักดิ์	ด.ต.ประชา บรรดาศักดิ์
15	น.ส.ขวัญภา ทูมเที่ยง	ด.ต.สุพิชชาติ ทูมเที่ยง			
16	น.ส.ปภาวรินทร์ โนนรุ่งเรือง	ร.ต.ต.พิทักษ์ โนนรุ่งเรือง			
17	นายจารุพัฒน์ ล้านสา	ด.ต.สุพิน ล้านสา			

19.สังกัด สก.ญเวียง

ลำดับ	ชื่อ สก. บุตร	ชื่อบิดา/มารดา ผู้รับทุน	ลำดับ	ชื่อ สก. บุตร	ชื่อบิดา/มารดา ผู้รับทุน
	<u>ระดับประถมศึกษา</u>			<u>ระดับมัธยมศึกษา</u>	
1	ด.ช.พชรพล วิเชียรเลิศ	ด.ต.เทวิน วิเชียรเลิศ	1	ด.ช.ธนากร วงษ์การดี	ร.ต.ท.วิสิทธิ์ วงษ์การดี
2	ด.ญ.จารวี เหล่าแขง	ด.ต.อุดมศักดิ์ เหล่าแขง	2	ด.ญ.ฐิติพร แสงบุญเรือง	ด.ต.นิรุช แสงบุญเรือง
3	ด.ญ.วิรดา เมืองฮามพันธ์	ด.ต.อดุลย์ เมืองฮามพันธ์	3	นายณชธรรม นิตยา	ด.ต.ธีระยุทธ นิตยา
4	ด.ญ.กัญญาพัชร ชันขวา	จ.ส.ต.โกวิท ชันขวา	4	ด.ญ.ปรียาภัทร วงษ์อ่อน	ร.ต.ต.ประเสริฐ วงษ์อ่อน
			5	ด.ช.บุรีศร์ คำศิริ	ด.ต.โฆษิต คำศิริ
			6	ด.ช.กัณตพัฒน์ มาตุ่น	ด.ต.วทันยู มาตุ่น
			7	น.ส.อาริษา ก้องฝัน	ร.ต.ท.วิสูตร ก้องฝัน
			8	น.ส.ศิริกัสสร มุลลา	ร.ต.อ.อนุชา มุลลา
			9	น.ส.ธัญญรัตน์ ศรีวังพล	พ.ต.ท.หญิง เยาวเรศ ศรีวังพล
			10	ด.ช.ชยพล พาโนนเขวา	ร.ต.ต.ยุทธไกร พาโนนเขวา
	<u>ระดับอุดมศึกษา</u>				
1	น.ส.ชนัญธิดา ดีโนนโพธิ์	ร.ต.อ.อดุลย์ ดีโนนโพธิ์			
2	น.ส.ศศิกานต์ ยุระรัช	ร.ต.อ.อดุลย์ ยุระรัช			
3	น.ส.ศิริเกษิณี คำมีหอม	ด.ต.ศิริกุล คำมีหอม			
4	นายบวรวิษญ์ สิริวรไพบูลย์	ร.ต.ต.พิเชษฐ สิริวรไพบูลย์			
5	นายเจตนิพัทธ์ ผงบุญธรรม	ร.ต.ท.ณัฐภูมิ ผงบุญธรรม			
6	นายธงพล อุตระพรหม	ด.ต.สัมพันธ์ อุตระพรหม			
7	น.ส.ตะวันวาด บรรทมพร	ด.ต.ชัยมงคล บรรทมพร			
8	น.ส.ชลดา วิสุทธิไกรพงษ์	ร.ค.ต.ชาติศักดิ์ วิสุทธิไกรพงษ์			
9	น.ส.นัญฐธิดา อุตบุญ	ร.ต.อ.วิชิต อุตบุญ			
10	น.ส.ภัชกุล สิงห์สำราญ	ร.ต.ต.ยศ สิงห์สำราญ			
11	น.ส.พีระณัฐ บัวเวียง	ร.ต.ต.พีระพันธ์ บัวเวียง			
12	นายภูมิตพิ ทุมแก้ว	ร.ค.ท.มานะ ทุมแก้ว			
13	น.ส.วราลักษณ์ ทองเชื้อ	ร.ต.อ.อภิศักดิ์ ทองเชื้อ			
14	นายศิริมงคล รวงสง่า	ค.ต.สนโชค รวงสง่า			

20. สังกัด สภ.หนองเรือ

ลำดับ	ชื่อ สกุล บุตร	ชื่อบิดา/มารดา ผู้รับทุน	ลำดับ	ชื่อ สกุล บุตร	ชื่อบิดา/มารดา ผู้รับทุน
<u>ระดับประถมศึกษา</u>			<u>ระดับอุดมศึกษา</u>		
1	ด.ญ.ชนัญชิตา สมพูนพิพัฒน์	ร.ต.อ.หญิง สลักจิต เกิดผล	1	น.ส.ณัฐธิดา งามอาจ	ร.ต.อ.อำนาจ งามอาจ
2	ด.ช.สิริวัชฌ์ สุพรม	ร.ต.อ.กันตภณ สุพรม	2	น.ส.ภราดา สิงห์บุราณ	ร.ต.ต.ไตรภพ สิงห์บุราณ
3	ด.ญ.พิชชาภา โยธาทักดี	จ.ส.ต.ภูษิต โยธาทักดี	3	น.ส.ศกลวรรณ ญาบุตร	ร.ต.อ.ประศักดิ์ ญาบุตร
4	ด.ช.สิริธีร์ โพธิ์จันทร์	ด.ต.สุนันท์ โพธิ์จันทร์	4	น.ส.กิตติยา ประชามอญ	ร.ต.ท.ชูชาติ ประชามอญ
5	ด.ช.เพชรพล สมร	ด.ต.สำเริง สมร	5	นายธนบดี ชำนาญวงษ์	ร.ต.ท.สุชาติ ชำนาญวงษ์
6	ด.ญ.พัชรพร พิมพ์เกาะ	ด.ต.นิคม พิมพ์เกาะ	6	นายอรธสิทธิ์ แผงตัน	พ.ต.ท.ประสิทธิ์ แผงตัน
7	ด.ญ.ขวัญศิริ ช่างชุม	ด.ต.ละมัย ช่างชุม	7	น.ส.ปาลิตา ปานพิมพ์	ด.ต.สมชาติ ปานพิมพ์
			8	น.ส.ภัทวไลยชญ์ พรหมพิมพ์	ร.ต.ท.ณัฐวุฒิ พรหมพิมพ์
			9	น.ส.พิชญา ตะโนนทอง	ด.ต.อภิชาติ ตะโนนทอง
			10	น.ส.ชนิษฐา แสนสุนนต์	ด.ต.พนมวรรณ แสนสุนนต์
			11	น.ส.นงนภัส บุตรตรา	พ.ต.ต.ทวี บุตรตรา
<u>ระดับมัธยมศึกษา</u>			12	นายทศพร ป้องจันทร์	ด.ต.ประเสริฐ ป้องจันทร์
1	ด.ญ.แรกฝน ปุณณกานนท์	ร.ต.อ.หญิง กิรมา ทองนาค	13	นายวัชรพงศ์ วงศ์ชู	ร.ต.ต.ณรงค์ฤทธิ์ วงศ์ชู
2	นายธีรภัทร อีระสาร	ด.ต.เสกสรร อีระสาร	14	นายพุดพิงศ์ คำป่อง	ด.ต.วิวัฒน์ คำป่อง
3	น.ส.ณิชา คำฉลาด	ร.ต.ท.ประดิษฐ์ คำฉลาด	15	น.ส.พัชรวรรณ ทับบัญ	ร.ต.ต.ชัยยะ ทับบัญ
4	ด.ญ.กานต์ชนก แสนสงค์	ด.ต.ปรีดา แสนสงค์	16	นายวุฒิพร นารีจันทร์	ร.ต.อ.อดุลย์ นารีจันทร์
5	นายกนกพล ลาदनอก	ร.ต.ต.ถนอม ลาदनอก			
6	ด.ญ.จิราภักดิ์ วรรณพราหมณ์	ร.ต.ต.อัมรินทร์ วรรณพราหมณ์	<u>ระดับอาชีวศึกษา</u>		
7	ด.ช.นนทวัฒน์ ดีเวียง	ด.ต.สมคิด ดีเวียง	1	น.ส.ณิชชาอร สีหานาม	ด.ต.หญิง สายรุ่ง วงษ์เบา
8	น.ส.ลักขิกา อุดมุล	ด.ต.สุรพงษ์ อุดมุล			

21. สังกัด สก.กระนวน

ลำดับ	ชื่อ สกุล บุตร	ชื่อบิดา/มารดา ผู้รับทุน	ลำดับ	ชื่อ สกุล บุตร	ชื่อบิดา/มารดา ผู้รับทุน
	<u>ระดับประถมศึกษา</u>			<u>ระดับมัธยมศึกษา</u>	
1	ด.ช.ชวนากร อัครราช	พ.ต.ท.คณิศร อัครราช	10	นายเจตนิพิฐ มูลละม่อม	ด.ต.สถิต มูลละม่อม
2	ด.ช.ณัฐดนัย พิชัยช่วง	ร.ต.อ.อนุชา พิชัยช่วง			
3	ด.ช.เก้าแก้ว อันทะนัย	ด.ต.เลิศวิทย์ อันทะนัย			
4	ด.ช.ณัฐชนน พิชัยช่วง	ด.ต.หญิง ศิริพร พิชัยช่วง			
5	ด.ช.ปณณวิชญ์ ศรีหลัง	ด.ต.ผดุงศักดิ์ ศรีหลัง	1	นายปิยณัฐ แสงจันทร์	ร.ต.ต.ประหยัด แสงจันทร์
6	ด.ช.พีรวิษณุ ยศคำลือ	ด.ต.ดีเชล ยศคำลือ			
7	ด.ช.ภัทรพล มุ่งหมาย	ด.ต.หญิง จาริณต์ มุ่งหมาย			
8	ด.ช.เทพธรรณินทร์ บุรมโคตร	ด.ต.อชิตพล บุรมโคตร			
9	ด.ช.วุฒิภัทร กองจันทร์	จ.ส.ต.หญิง นริศรา สุภูธร	1	น.ส.ณัฐนิชา พิมพ์เพ็ญ	พ.ต.ท.ปิยวัฒน์ พิมพ์เพ็ญ
10	ด.ญ.กชพรรณ วงศรีอาจ	ด.ต.หญิง ปริญาณัฐ อาษาราช	2	น.ส.จิรพรรณ วงษ์ขารี	ร.ต.ต.ไพรวิน วงษ์ขารี
11	ด.ช.ปฐพี อารีย์	ด.ต.ประสิทธิ์ อารีย์	3	นายภัทรพล ต้นกันยา	ด.ต.สุวัฒน์ ต้นกันยา
	<u>ระดับมัธยมศึกษา</u>		4	น.ส.พิจิตรา แก้ววงศ์	ด.ต.พีรศักดิ์ แก้ววงศ์
1	ด.ญ.สิริสุข ผ่านสลิน	พ.ต.ท.สัน ผ่านสลิน	5	น.ส.เขมจิรา คำอินทร์	ด.ต.ระพีพัฒน์ คำอินทร์
2	ด.ช.อรรถพล มุ่งคุณคำขาว	ร.ต.อ.สมพงษ์ มุ่งคุณคำขาว	6	น.ส.ณัฐพร หงษ์ทอง	ด.ต.สมศักดิ์ หงษ์ทอง
3	น.ส.นริศรา บุตรวงศ์	ร.ต.อ.หญิง ปฤษญา บุตรวงศ์	7	น.ส.ชลที พันธุ์ยาง	ด.ต.ชลที พันธุ์ยาง
4	ด.ช.ธีรัช ศรีสมครุฑ	ร.ต.อ.เชิด ศรีสมครุฑ	8	นายวิศรุต ศิริทองจักร	ร.ต.ท.อภิชาติ ศิริทองจักร
5	น.ส.วิรดา ศรีนาทม	ร.ต.ต.หญิง สุนัย ศรีนาทม	9	นายเสฏฐวุฒิ ดิวสร้อย	ร.ต.ต.พิทักษ์ ดิวสร้อย
6	น.ส.ณัฐทิชา อุทธามนตรี	ร.ต.ต.อดุลย์ อุทธามนตรี	10	นายอดิศักดิ์ มูริจันทร์	ด.ต.มนตรี มูริจันทร์
7	ด.ญ.พอเพียง ภูมิศรี	ร.ต.ต.ผดผาด ภูมิศรี			
8	ด.ญ.วิศรา ดิษฐเจริญ	ร.ต.ต.ทองพูล ดิษฐเจริญ			
9	น.ส.ชลิตา ลือชา	ด.ต.รวีวัฒน์ ลือชา			

22. สังกัด สก.เมืองไทย

ลำดับ	ชื่อ สกุล บุตร	ชื่อบิดา/มารดา ผู้รับทุน	ลำดับ	ชื่อ สกุล บุตร	ชื่อบิดา/มารดา ผู้รับทุน
	<u>ระดับประถมศึกษา</u>			<u>ระดับอุดมศึกษา</u>	
1	ด.ญ.ลภัสสรดา เกตุชมภู	พ.ต.ท.บรรจบ เกตุชมภู	1	น.ส.ภัทราพร ชมภูบุตร	ร.ต.อ.สุวิจักขณ์ ชมภูบุตร
2	ด.ญ.ปณณดา ปากหวาน	ด.ต.นพรัตน์ ปากหวาน	2	น.ส.รัตติยาภรณ์ ภูจิตรทอง	ด.ต.นิจู ภูจิตรทอง
	<u>ระดับมัธยมศึกษา</u>		3	น.ส.พิมพ์ชนก ภูมิประหมั่น	ด.ต.ยศพนธ์ ภูมิประหมั่น
1	ด.ญ.อัญมณี เกื้อกุล	พ.ต.ท.วิสุทธิ์ เกื้อกุล	4	นายพีรพัฒน์ ผิวแดง	ด.ต.สาคร ผิวแดง
2	ด.ญ.ปฐมาวดี สุดแสง	ร.ต.ต.ชัยรัตน์ สุดแสง	5	นายเทพินทร์ พัยคัมพันธ์	ด.ต.สุริยา พัยคัมพันธ์
3	น.ส.พลอยลักษณ์ เพ็งวิชัย	ร.ต.ต.จรรยาพัฒน์ เพ็งวิชัย	6	นายณัฐนนท์ จันทร์พิชัย	ด.ต.หญิง อวรรรณ จันทร์พิชัย
4	ด.ช.เจตน์ ขิบัติ	ด.ต.ณัฐพงศ์ ขิบัติ	7	นายภัทรวุฒิ วัชรพัฒน์	ร.ต.ต.สมปอง วัชรพัฒน์
5	น.ส.วชิรญาณ นามมุงคุณ	ร.ต.ต.เกียรติคุณ นามมุงคุณ			

23. สังกัด สก.อุบลรัตน์

ลำดับ	ชื่อ สกุล บุตร	ชื่อบิดา/มารดา ผู้รับทุน	ลำดับ	ชื่อ สกุล บุตร	ชื่อบิดา/มารดา ผู้รับทุน
	<u>ระดับประถมศึกษา</u>			<u>ระดับมัธยมศึกษา</u>	
1	ด.ช.ซัชพงศ์ รายา	พ.ต.ท.ซัชवाल รายา	1	น.ส.ชุตติกาญจน์ พรหมดี	พ.ต.ท.ตรัสพร พรหมดี
2	ด.ญ.ศศิรินทร์ ทองเขียน	ด.ต.สมาน ทองเขียน	2	น.ส.ภัทราพร แสนสะท้อน	ร.ต.อ.นิเวศ แสนสะท้อน
			3	ด.ช.พรหมพิริยะ บุรมศรี	ร.ต.อ.สายัญ บุรมศรี
			4	น.ส.พรรณดา โคตพิศ	ร.ต.ท.มานพ โคตพิศ
			5	น.ส.ณัฐธิชา มหาเสนา	ร.ต.ต.วิเชียร มหาเสนา
	<u>ระดับอาชีวศึกษา</u>		6	ด.ช.สหภาพ ขาววาปี	ร.ต.ต.สุพันธ์ ขาววาปี
1	นายธีรวัฒน์ อนุอัน	ด.ต.หญิง ทศนียา ทองโคตร	7	นายไกรวิชญ์ จารย์แปะ	ร.ต.ต.สมมาตย์ จารย์แปะ
			8	น.ส.มนัสนันท์ ขาววัตร	ร.ต.ต.ศุภชัย ขาววัตร
	<u>ระดับอุดมศึกษา</u>		9	นายนิธิวัฒน์ สมคำพิ	ร.ต.ต.สุวัตร สมคำพิ
1	น.ส.ยลฤดี คำพิลา	ร.ต.อ.ธรรมศาสตร์ คำพิลา	10	น.ส.ปพิชญา โคตรพูลชัย	ด.ต.ประสพ โคตรพูลชัย
2	น.ส.พรนลัท สายโรจน์	ร.ต.ต.ไชยยา สายโรจน์	11	ด.ญ.ฐิติยา บึงมม	ด.ต.พิบูลทรัพย์ บึงมม
3	น.ส.วรชยา ชำนาญ	ด.ต.หญิง เสาวมัย ชำนาญ	12	น.ส.ชนากาญจน์ มุลติเก	ด.ต.สุพิช มุลติเก
4	นายนิติกร อุณาศรี	ร.ต.อ.เกียรติศักดิ์ เรืองศรีจันทร์			

24. สังกัด สก บ้านฝาง

ลำดับ	ชื่อ สกุล บุตร	ชื่อบิดา/มารดา ผู้รับทุน	ลำดับ	ชื่อ สกุล บุตร	ชื่อบิดา/มารดา ผู้รับทุน
	<u>ระดับประถมศึกษา</u>			<u>ระดับมัธยมศึกษา</u>	
1	ด.ช.ธนปพน ดีแป้น	พ.ต.ท.ธราดล ดีแป้น	1	ด.ช.เพชรศักดิ์ สุขประเสริฐ	ร.ต.อ.สุรศักดิ์ สุขประเสริฐ
2	ด.ช.กฤตศรัณย์ อนาคต	ร.ต.อ.สุพจน์ อนาคต	2	ด.ญ.สุวรรณี ศรีสุวรรณ	ร.ต.ท.ชลธิ์ ศรีสุวรรณ
3	ด.ญ.ชนิษฐา รักษาชั้นแสง	ด.ต.รุ่งนรินทร์ รักษาชั้นแสง	3	นายสิทธิพร สุระพร	ร.ต.ท.คทาวัช สุระพร
4	ด.ช.ชินวุฒิ เพชรชาวนนทร์	ร.ต.ต.สมเด็จ เพชรชาวนนทร์	4	นายศิริวิชญ์ ศรีนาค	ร.ต.ต.สุรชัย ศรีนาค
5	ด.ช.ธนโชค หันสา	ด.ต.ศรีสุวรรณ หันสา	5	นายอัครพล พันธโคตร	ด.ต.จตุพล พันธโคตร
			6	นายธนบดี ภาคภูมิ	ด.ต.จง ภาคภูมิ
	<u>ระดับอุดมศึกษา</u>		7	น.ส.มธุรรดา จันทะกันยา	ด.ต.จิตรกรณ์ จันทะกันยา
1	นายปภังกร พุศรี	ร.ต.อ.ชาญชัย พูลศรี	8	ด.ช.พาทิส บุตรมา	ด.ต.สิทธิพัฒน์ บุตรมา
2	นายณัฐกฤต เศษมา	ร.ต.อ.หญิง มะลิกา พิมพ์ลี	9	ด.ช.ก้องบารมี แสนกุล	ด.ต.คมกฤษ แสนกุล
3	นายศิริศักดิ์ สุนทอง	ร.ต.อ.กล้าหาญ สุนทอง			
4	นายก่อดิพัทธ์ ภูวลาภนทร์	ร.ต.ต.กิตติพงษ์ ภูวลาภนทร์			
5	นายภูบตี ผิวเหลือง	ด.ต.เสวียน ผิวเหลือง			
6	น.ส.พรรณราย วงษ์ณะรัตน์	ด.ต.เศกสรรค์ วงษ์ณะรัตน์			
7	น.ส.พรรณพนัช น้อยเมล์	ด.ต.สุระพงษ์ น้อยเมล์			

25. สังกัด สภ.เขาสวนกวาง

ลำดับ	ชื่อ สกุล บุตร	ชื่อบิดา/มารดา ผู้รับทุน	ลำดับ	ชื่อ สกุล บุตร	ชื่อบิดา/มารดา ผู้รับทุน
<u>ระดับประถมศึกษา</u>			<u>ระดับอุดมศึกษา</u>		
1	ด.ญ.รพีพร ไชยจันดา	ร.ต.อ.ติยะ ไชยจันดา	1	น.ส.สุภาวดี มาดอนกลาง	ร.ต.อ.สุวรรณค์ มาดอนกลาง
2	ด.ช.ชนกฤต สาระพิมพ์	ด.ต.ศุภกฤต สาระพิมพ์	2	นายธนดล หลินโนนแดง	ร.ต.อ.โสวัตร หลินโนนแดง
3	ด.ญ.นันทน์ภัส ศรีหรั่ง	ด.ต.วิโรจน์ ศรีหรั่ง	3	น.ส.ศศิปริญา วิบูลย์กุล	ร.ต.ต.วีรัตน์ วิบูลย์กุล
<u>ระดับมัธยมศึกษา</u>			4	นายนครินทร์ อุเหล็ก	ด.ต.อุดมศักดิ์ อุเหล็ก
1	น.ส.โสธยา นานาถทอง	พ.ต.ต.สมบัติ นานาถทอง	5	น.ส.สุพิชญา สร้อยบับ	ด.ต.สำรวย สร้อยบับ
2	นายเชิดตระกูล แข็งขัน	ด.ต.บรรชา แข็งขัน			

26. สังกัด สภ.ภูมาม่าน

ลำดับ	ชื่อ สกุล บุตร	ชื่อบิดา/มารดา ผู้รับทุน	ลำดับ	ชื่อ สกุล บุตร	ชื่อบิดา/มารดา ผู้รับทุน
<u>ระดับประถมศึกษา</u>			<u>ระดับมัธยมศึกษา</u>		
1	ด.ญ.นภัสสรณ์ ภูหนองโอง	พ.ต.ท.สุวิทย์ ภูหนองโอง	5	นายปิยกุล ทุมสะกะ	ด.ต.อุดร ทุมสะกะ
2	ด.ช.พงษ์พิสันต์ วาลมลตรี	ร.ต.อ.สราวุฒิ วาลมลตรี	6	น.ส.ภัทรนันท์ เพชรตะกั่ว	ด.ต.อุเทน เพชรตะกั่ว
3	ด.ญ.เอี่ยมดาว โดภูเขียว	ร.ต.อ.อุทัย โดภูเขียว	7	ด.ญ.พิชญ์สินี โพธิศรีโคตร	ด.ต.ประเทือง โพธิศรีโคตร
4	ด.ญ.ชวันรัตน์ รำเพยพลกิตติชัย	ร.ต.ท.คณิต รำเพยพล	8	นายพัศกร นามโนนเขวา	ด.ต.สันต์พัศ นามโนนเขวา
5	ด.ช.อินทนนท์ อรรถโสภา	ร.ต.ต.รงค์ อรรถโสภา	9	น.ส.จิราภา จำปาทอง	นายสกลิตย์ จำปาทอง
6	ด.ช.นภัสดล นามจันทา	ด.ต.ศุภลักษณ์ นามจันทา	<u>ระดับอุดมศึกษา</u>		
7	ด.ช.มณฑล คนเฉียบ	ด.ต.มณฑลเชียร คนเฉียบ	1	น.ส.พรทิพย์ สะเดา	ร.ต.อ.ยังยุทธ สะเดา
<u>ระดับมัธยมศึกษา</u>			2	นายคุณากร จันทาชา	ร.ต.ท.พงศธร จันทาชา
1	น.ส.ชนิสรา แผงไทย	ร.ต.อ.เกษม แผงไทย	3	น.ส.กุลสินี เชื้อวิเศษ	ร.ต.ต.ไพวัฒน์ เชื้อวิเศษ
2	ด.ญ.วทันยา พันธุ์ยางน้อย	ร.ต.ท.ชุมพล พันธุ์ยางน้อย	4	นายจิรกิตต์ ชัยฉิมพลี	ร.ต.ต.อมร ชัยฉิมพลี
3	นายภูวดล ปามา	ร.ต.ต.ธนพล ปามา	5	นายสุรบดินทร์ แจ็กมา	ด.ต.สุมินทร์ แจ็กมา
4	ด.ญ.ศิวรัญญา วงษ์เชียงยืน	ร.ต.ต.โกวิทย์ วงษ์เชียงยืน	6	นายลีปกร ตราเงิน	ด.ต.ไตรเพชร ตราเงิน

27. สังกัด สภ.ข้าสูง

ลำดับ	ชื่อ สกุล บุตร	ชื่อบิดา/มารดา ผู้รับทุน	ลำดับ	ชื่อ สกุล บุตร	ชื่อบิดา/มารดา ผู้รับทุน
<u>ระดับประถมศึกษา</u>			<u>ระดับมัธยมศึกษา</u>		
1	ด.ญ.พรรณพจน์ันท์ เหลลาศิริโชติ	ด.ต.ฤทธิเกียรติ เหลลาศิริโชติ	11	น.ส.อารยา จุลนาถ	ด.ต.ชำนาญ จุลนาถ
2	ด.ญ.อารยา ไชยทองศรี	ด.ต.เอกสิทธิ์ ไชยทองศรี	12	น.ส.นิตา ศรีวิชา	ด.ต.ตุลา ศรีวิชา
			13	นายอภิรักษ์ อภัยลุน	ด.ต.วันชัย อภัยลุน
<u>ระดับมัธยมศึกษา</u>			<u>ระดับอุดมศึกษา</u>		
1	น.ส.ปานชนก เทพอาจ	พ.ต.ท.ชำนาญวิทย์ เทพอาจ	1	นายภัทรเศรษฐ์ ว่องไว	ร.ต.อ.วิวัฒน์ ว่องไว
2	ด.ช.วัชรพล วัชรโรสินธุ์	พ.ต.ท.สมพงษ์ วัชรโรสินธุ์	2	น.ส.ณัฐวดี เสนาฤทธิ์	ร.ต.ท.ณัฐพงศ์ เสนาฤทธิ์
3	นายศรศักดิ์ พันธุ์ชิน	ร.ต.ต.สงวน พันธุ์ชิน	3	น.ส.รัชดาพร ต้นเรือง	ร.ต.ต.ไพฑูรย์ ต้นเรือง
4	น.ส.ชลธิชา กองผาพา	ร.ต.ต.กุลชาติ กองผาพา	4	น.ส.นภัตรา ศรีวิเศษ	ร.ต.ต.ทัศนัย ศรีวิเศษ
5	น.ส.ณิชานันท์ รัตนทิพย์	ร.ต.ต.อนันตชัย รัตนทิพย์	5	นายอัมรินทร์ นาชัยลาน	ร.ต.ต.อดุร นาชัยลาน
6	นายภูมิวิรินทร์ พรนิคม	ร.ต.ต.วัชระ พรนิคม	6	น.ส.วธิตา โพธิ์ศรี	ด.ต.เวียงมล โพธิ์ศรี
7	ด.ช.ภูดิศ สุนประสพ	ด.ต.มานพ สุนประสพ	7	นายชัชชนม์ ปราบมนตรี	ด.ต.ชัยมบุญ ปราบมนตรี
8	ด.ญ.ภัทราภา ชิวจำปา	ด.ต.สุทธิพงษ์ ชิวจำปา	8	น.ส.ธมนวรรณ เวียงสอน	ด.ต.สุรพล เวียงสอน
9	ด.ช.สิทธิเดช นามไพร	ด.ต.ธีรยุทธ นามไพร			
10	น.ส.พลอยวิรินทร์ ไชยแสนทา	ด.ต.ไพโรสิทธิ์ ไชยแสนทา			

28. สังกัด สภ.หนองนาคำ

ลำดับ	ชื่อ สกุล บุตร	ชื่อบิดา/มารดา ผู้รับทุน	ลำดับ	ชื่อ สกุล บุตร	ชื่อบิดา/มารดา ผู้รับทุน
<u>ระดับประถมศึกษา</u>			<u>ระดับอุดมศึกษา</u>		
1	ด.ช.แทนคุณ นามสิมมา	ส.ต.อ.วรวิทย์ นามสิมมา	1	นายชัชชัย ทิพย์ชา	ร.ต.อ.ธงชัย ทิพย์ชา
			2	น.ส.ศุภธิดา หาญปรี	ด.ต.อร่าม หาญปรี
			3	นายวันจักรี วงษ์สม	ด.ต.ทรงวุฒิ วงษ์สม
<u>ระดับมัธยมศึกษา</u>					
1	ด.ญ.วรัญญา มังดา	ด.ต.สมชาติ มังดา			
2	น.ส.จินตนิภา ทับบุญ	ร.ต.ต.ชนะ ทับบุญ			
3	นายนิติภูมิ ศรีจันทร์	ด.ต.อาวุธ ศรีจันทร์			
4	นายสุชรินทร์ พलगาม	ด.ต.วีระ พलगาม			
5	ด.ญ.มันทนา พรหมบุตร	พ.ต.ท.ไพศาล พรหมบุตร			
6	นายอนุวัฒน์ ศรีดา	ด.ต.ไพฑูรย์ ศรีดา			

29. สังกัด สภ.เวียงเก่า

ลำดับ	ชื่อ สกุล บุตร	ชื่อบิดา/มารดา ผู้รับทุน	ลำดับ	ชื่อ สกุล บุตร	ชื่อบิดา/มารดา ผู้รับทุน
	<u>ระดับประถมศึกษา</u>			<u>ระดับอุดมศึกษา</u>	
1	ด.ช.ณัฐภัทร ทองไทย	ด.ต.ศรายุทธ ทองไทย	1	น.ส.กนกพร คำภู	ร.ต.อ.ไพบุลย์ คำภู
	<u>ระดับมัธยมศึกษา</u>				
1	ด.ญ.ณัทนิษฐ์ เรืองอร่าม	พ.ต.ท.หญิง ยลพัชร ภูติศบุญญะนันท์			
2	นายฉัตรดนัย ชินวงศ์	พ.ต.ต.อิทธิเดช ชินวงศ์			
3	น.ส.เกวณีน สิทธิจันทร์	ร.ต.อ.เชาวฤทธิ์ สิทธิจันทร์			

30. สังกัด สภ.บ้านเป็ด

ลำดับ	ชื่อ สกุล บุตร	ชื่อบิดา/มารดา ผู้รับทุน	ลำดับ	ชื่อ สกุล บุตร	ชื่อบิดา/มารดา ผู้รับทุน
	<u>ระดับประถมศึกษา</u>			<u>ระดับอุดมศึกษา</u>	
1	ด.ช.ภูมิพัฒน์ จันทะสอน	พ.ต.ต.ภาคภูมิ จันทะสอน	1	น.ส.ปุณณดา พันธุ์เชื้อ	พ.ต.ท.จิตภาคนิ พันธุ์เชื้อ
2	ด.ญ.วชิรญาณ สอนอัน	ด.ต.วราวุธ สอนอัน	2	นายศิริวิทย์ ตรีศาสตร์	ร.ต.อ.คณาวุฒิ ตรีศาสตร์
3	ด.ช.ปกรณ์เกียรติ มาริชิน	จ.ส.ต.ธนวัฒน์ มาริชิน	3	น.ส.ปภาวรินทร์ คำละมูล	ร.ต.อ.ชัยวานิช คำละมูล
4	ด.ญ.ชญาภา ภูโสภา	จ.ส.ต.ชัชพงศ์ ภูโสภา	4	นายวชิรวิทย์ อักษร	ร.ต.อ.วรวัดน์ อักษร
5	ด.ช.ธีรัช จะเรียมพันธ์	จ.ส.ต.หญิง สุพรรณษา จะเรียมพันธ์	5	น.ส.ศุภธิดา บำรุงภักดี	ร.ต.ต.อนุพงษ์ บำรุงภักดี
	<u>ระดับมัธยมศึกษา</u>		6	น.ส.บุญยานุช หาญสุริย์	ด.ต.ขจรศักดิ์ หาญสุริย์
1	ด.ญ.ณิชภัทร ตุ่มฉิม	พ.ต.ท.ประเสริฐ ตุ่มฉิม	7	น.ส.อาทิตย์ยา แสนเมือง	ด.ต.ศักดิ์ศรี แสนเมือง
2	ด.ช.จตุพล แสนเหนือ	ร.ต.ท.สุรัตน์ แสนเหนือ			
3	น.ส.ดรัลพร ภูแลสี	ด.ต.สนทยา ภูแลสี			
4	ด.ช.เจษฎาพร สีอุ่น	ด.ต.เจษฎา สีอุ่น			

31. สังกัดสหกรณ์

ลำดับ	ชื่อ สกุล บุตร	ชื่อบิดา/มารดา ผู้รับทุน	ลำดับ	ชื่อ สกุล บุตร	ชื่อบิดา/มารดา ผู้รับทุน
	<u>ระดับประถมศึกษา</u>			<u>ระดับมัธยมศึกษา</u>	
1	ด.ช.กฤตภาส อัครวงษ์	น.ส.กุลวดี เทศวงศ์	1	น.ส.ชลธิชา พูลจำปา	นางชวนพิศ พูลจำปา
2	ด.ญ.ณัฐยาวิทย์ เลิศไทสง	น.ส.ชिरาภรณ์ พูลผล			

32. สังกัด สภ.ท่าพระ

ลำดับ	ชื่อ สกุล บุตร	ชื่อบิดา/มารดา ผู้รับทุน	ลำดับ	ชื่อ สกุล บุตร	ชื่อบิดา/มารดา ผู้รับทุน
<u>ระดับประถมศึกษา</u>			<u>ระดับมัธยมศึกษา</u>		
1	ด.ญ.พิมพ์ลภัส สุดโต	ร.ต.อ.วีระจักร์ สุดโต	1	น.ส.ธีรวิราทร พาเข้า	พ.ต.ท.สราวุธ พาเข้า
2	ด.ญ.ธัญพร รอมรั้ว	ร.ต.อ.วิทยา รอมรั้ว	2	น.ส.พิมพ์พิชชา พิมพ์ศรี	ร.ต.อ.ยศกร พิมพ์ศรี
3	ด.ญ.ศรัณยาพร เพ็ชรทอง	ร.ต.อ.จักรชัย เพ็ชรทอง	3	นายก้องภพ ไสยเลิศ	ร.ต.อ.ปรีดา ไสยเลิศ
4	ด.ญ.ณัชวดี บุญชิต	ร.ต.ต.นำโชค บุญชิต	4	นายอาทิตย์ ราชธานี	ร.ต.ต.สิงโต ราชธานี
5	ด.ญ.กัลยรัตน์ ชุมแสงวาปี	จ.ส.ต.กฤษณ์ ชุมแสงวาปี	<u>ระดับอุดมศึกษา</u>		
<u>ระดับอาชีวศึกษา</u>			1	นายสรวิชญ์ เกตุบัวขาว	ร.ต.อ.มานิตย์ เกตุบัวขาว
1	น.ส.บัวชมพู ท้วมทอง	ด.ต.อำนาจ ท้วมทอง	2	น.ส.สิริภัทร ดรหงษา	ด.ต.เกียรติพัฒน์ ดรหงษา
			3	นายอภิรัตน์ ไบบัง	ด.ต.อธิต์กิติ์ ไบบัง

33. สังกัด สภ.เวฬุวัน

ลำดับ	ชื่อ สกุล บุตร	ชื่อบิดา/มารดา ผู้รับทุน	ลำดับ	ชื่อ สกุล บุตร	ชื่อบิดา/มารดา ผู้รับทุน
<u>ระดับประถมศึกษา</u>			<u>ระดับมัธยมศึกษา</u>		
1	ด.ช.ศศิประภาพงษ์ ทองบัวบาน	ด.ต.วิษณุ ทองบัวบาน	1	นายปณพน ชียงคะบุตร	ร.ต.อ.ชัชวาล ชียงคะบุตร
2	ด.ช.ณัฐวรรณ ปังกวาน	ด.ต.หญิง สุพิชญา โทธิ์ศรี	2	ด.ญ.ฐิติรัตน์ อภิรัตน์วงศ์	ร.ต.อ.โกวิท อภิรัตน์วงศ์
3	ด.ช.ธนโชค โนนวงษา	จ.ส.ต.วิษณุ โนนวงษา	3	น.ส.อัจฉริยา นาบุญ	ร.ต.ท.คมน์ นาบุญ
<u>ระดับอุดมศึกษา</u>			4	ด.ญ.ณัฐวิมล เรืองศรี	ร.ต.ต.ฉลอง เรืองศรี
1	น.ส.อัญชิสรา ขาวสุด	ร.ต.อ.ไชยวัฒน์ ขาวสุด			
2	น.ส.ณัฐธิดา คะสีทอง	ร.ต.อ.พศิน คะสีทอง			
3	น.ส.นนทพร บุปผา	ร.ต.ต.สมาส บุปผา			

34. สังกัด สมาชิกต่างจังหวัด

ลำดับ	ชื่อ สกุล บุตร	ชื่อบิดา/มารดา ผู้รับทุน	ลำดับ	ชื่อ สกุล บุตร	ชื่อบิดา/มารดา ผู้รับทุน
<u>ระดับประถมศึกษา</u>			<u>ระดับมัธยมศึกษา</u>		
1	ด.ญ.นิชญากร สิงห์ชา	ร.ต.อ.หญิง นิตยา ว่างคาม	1	ด.ช.ป้องพล ภูมิแกดำ	พ.ต.ท.สุรศักดิ์ ภูมิแกดำ
2	ด.ช.ปัญญาพล แสนคำ	พ.ต.ท.วิษณุ แสนคำ	2	ด.ช.พสธร วงคำขาว	พ.ต.ต.สำราญ วงคำขาว
			3	น.ส.กรวรรณ ชนาเทพพร	พ.ต.ท.หญิง มณีวรรณ ชนาเทพพร
			4	นายบรรณวัชร โสเก่าซ่า	ร.ต.อ.หญิง ยูพารณณ์ โสเก่าซ่า
			5	น.ส.ชญาภา ตระกูลเงินดี	พ.ต.ท.ธนากร ตระกูลเงินดี
			6	น.ส.กัญญรัตน์ ลุนลอด	ร.ต.ต.รุ่งเพชร ลุนลอด
1	นายสิริพล สุทธิธรรมา	พ.ต.อ.ขุนพล สุทธิธรรมา	7	น.ส.ศิริประภา ดรประชุม	ร.ต.ท.บุญเสริม ดรประชุม
2	นายยศภัทร พิมพ์แก้ว	ร.ต.อ.หญิง วรรณวิสา พิมพ์แก้ว	8	ด.ช.กฤษณ์ตฤณ หมื่นราชา	พ.ต.ต.พิชญพงศ์ หมื่นราชา
3	น.ส.ณัฐกานต์ พวงทอง	พ.ต.ท.สุวัชชัย พวงทอง	9	นายชยพล ธนันดรคุณดี	ด.ต.ปิยภัท ธนันดรคุณดี
4	นายภาณุพงศ์ หอมยิ่ง	พ.ต.ท.บุญนำ หอมยิ่ง			
<u>ระดับอุดมศึกษา</u>					

35. สังกัด สมาชิกข้าราชการบำนาญ

ลำดับ	ชื่อ สกุล บุตร	ชื่อบิดา/มารดา ผู้รับทุน	ลำดับ	ชื่อ สกุล บุตร	ชื่อบิดา/มารดา ผู้รับทุน
<u>ระดับประถมศึกษา</u>			<u>ระดับอุดมศึกษา</u>		
1	ด.ช.อภิภู อารมณ	พ.ต.ท.ปรีชา อารมณ	1	นายภาณุวัฒน์ หัตถ์จุมพล	ร.ต.อ.ทองใบ หัตถ์จุมพล
			2	นายจิระวัฒน์ โนนเปลือย	ร.ต.อ.หญิง ณัชชา โนนเปลือย
			3	น.ส.ภคจิรา ผาภู	ร.ต.อ.นิติรัฐ ผาภู
<u>ระดับมัธยมศึกษา</u>					
1	น.ส.ธัญพร พาศรี	ด.ต.คงฤทธิ์ พาศรี			

รายชื่อสมาชิกสหกรณ์ที่ได้รับเงินสวัสดิการบำนาญสมาชิกเกษียณอายุราชการ

ลำดับ	ชื่อ นามสกุล	สมาชิก เลขที่	ตำแหน่ง/สังกัด	จำนวนปี เป็นสมาชิก (ปี)	จำนวนเงิน
1	พ.ต.ท.สุริยันต์ เกื้อนสอน	2237	ต่างจังหวัด	40	11,800
2	ร.ต.อ.ทองศิลป์ บัวผาย	2387	รอง สว.(ป.)สภ.วางใหญ่	40	11,800
3	ร.ต.อ.คำพันธ์ แสงสุข	2507	รอง สว.(ป.)สภ.เปือยน้อย	40	11,800
4	ร.ต.อ.วิเชียร ศรียาโง	2562	รอง สว.(ป.)สภ.วางน้อย	40	11,800
5	ร.ต.อ.สุวัฒน์ ปักกะสัง	2575	รอง สว.(ป.)สภ.เขาสวนกวาง	40	11,800
6	ร.ต.อ.ชาญ ฤทธิ์คำหาญ	2691	รอง สว.(สส.)สภ.หนองน้ำคำ	39	11,600
7	ร.ต.อ.นิรัน สงตลาด	2786	รอง สว.(จร.)สภ.หนองเรือ	39	11,600
8	ร.ต.อ.พิพัฒน์ เค้าโคตร	2923	รอง สว.(ป.)สภ.เมืองขอนแก่น	38	11,400
9	ร.ต.อ.อำนาจ สีหาราช	2988	รอง สว.(ป.)สภ.บ้านไผ่	38	11,400
10	ร.ต.อ.วิวัฒน์ จานนาเพียง	3125	รอง สว.(ป.)สภ.ภูเวียง	37	11,200
11	ร.ต.อ.ศักดิ์สำเนียง วิชัยศรี	3203	รอง สว.(สส.)สภ.น้ำพอง	37	11,200
12	ร.ต.อ.เดชา ศุภษร	3376	รอง สว.(ป.)สภ.ชุมแพ	35	10,800
13	ร.ต.อ.สรารุช มาษา	3572	รอง สว.(จร.)สภ.บ้านไผ่	35	10,800
14	ร.ต.อ.สถิตย์ ถาว์วันดี	3744	รอง สว.(ป.)สภ.วางใหญ่	35	10,800
15	ร.ต.อ.ทรงฤทธิ์ โสตา	3752	รอง สว.(ป.)สภ.น้ำพอง	35	10,800
16	ร.ต.อ.สุนัน สุวรรณหงษ์	3762	รอง สว.(ป.)สภ.มัญจาคีรี	34	10,600
17	ร.ต.อ.ชูศักดิ์ ทิพย์เณร	3790	รอง สว.(ป.)กก.สส.ภ.จว.ขอนแก่น	34	10,600
18	ร.ต.อ.คุ้มครอง เปี่ยมรวี	3843	รอง สว.(ป.)กก.สส.ภ.จว.ขอนแก่น	34	10,600
19	ร.ต.อ.ปรีชา เทวโรจน์	3917	รอง สว.(ป.)สภ.วางใหญ่	34	10,600
20	ร.ต.อ.ทองใบ หัดจุมพล	4024	รอง สว.(ป.)สภ.บ้านไผ่	34	10,600
21	ร.ต.อ.มงคล ศรีอุดม	4048	รอง สว.(ป.)สภ.ภูเวียง	33	10,400
22	ร.ต.อ.สามารถ ชงน้อย	4098	รอง สว.(ป.)สภ.สีชมพู	33	10,400
23	ร.ต.อ.วรวิมล เอิบแจ้	4135	รอง สว.(ป.)สภ.หนองเรือ	33	10,400
24	ร.ต.อ.วัฒน์ ศรีฉาย	4195	รอง สว.ป.สภ.วางน้อย	33	10,400
25	ร.ต.อ.สัมฤทธิ์ ธรรมสมบัติ	4258	รอง สว.(ป.)สภ.ชุมแพ	33	10,400
26	ร.ต.อ.สมประสงค์ สีคำบ่อ	4267	รอง สว.(ป.)สภ.บ้านแฮด	33	10,400
27	ร.ต.อ.สมภาพ ศรีเศรษฐ์	4274	รอง สว.(ป.)สภ.เขาสวนกวาง	33	10,400

รายชื่อสมาชิกสหกรณ์ที่ได้รับเงินสวัสดิการบำนาญสมาชิกเกษียณอายุราชการ

ลำดับ	ชื่อ นามสกุล	สมาชิก เลขที่	ตำแหน่ง/สังกัด	จำนวนปี เป็นสมาชิก (ปี)	จำนวนเงิน
28	ร.ต.อ.สุนัน เกษมาลา	4276	รอง สว.(ป.)สภ.พระยืน	33	10,400
29	ร.ต.อ.วิบูลย์ จันทเขต	4423	รอง สว.(จร.)สภ.เมืองขอนแก่น	32	10,200
30	ร.ต.อ.โกวิทย์ เชื้อสีดา	4556	รอง สว.ป.สภ.ชนบท	32	10,200
31	ร.ต.อ.สุทธิพงษ์ วงษ์บาราบ	4885	รอง สว.(สส.)สภ.วางน้อย	30	9,800
32	ร.ต.อ.ประภาส พิมรินทร์	4905	รอง สว.(ป.)สภ.บ้านเป็ด	30	9,800
33	ร.ต.อ.เทพพิทักษ์ รักษาเคน	4948	รอง สว.(สส.) กก.สส.ภ.จว.ขอนแก่น	30	9,800
34	ร.ต.อ.สมสมัคร ยมนัด	5376	รอง สว.(ป.)สภ.หนองเรือ	29	9,600
35	ร.ต.อ.จำเนียร พลวิสัย	5431	รอง สว.(สส.)สภ.เขาสวนกวาง	29	9,600
36	ร.ต.อ.ศิโรจน์ ศรีทายาง	5472	รอง สว.(จร.)สภ.เมืองขอนแก่น	29	9,600
37	ร.ต.อ.กิตติศักดิ์ คำนันท	5715	รอง สว.(ป.)สภ.น้ำพอง	28	9,400
38	ร.ต.อ.สมศรี ปัจจัยโคธา	5777	รอง สว.(ป.)กก.สส.ภ.จว.ขอนแก่น	27	9,200
39	ร.ต.อ.ชูชีพ พลเยี่ยม	5961	รอง สว.(ป.)สภ.บ้านเป็ด	26	9,000
40	ร.ต.อ.สมัย วิชัยวงศ์	6027	รอง สว.(ป.)สภ.เขาสวนกวาง	26	9,000
41	ร.ต.อ.พงษ์พิทักษ์ นามบุญเรือง	6234	รอง สว.(ป.)สภ.บ้านไผ่	25	8,800
42	ร.ต.อ.ประสงค์ หินเทา	6258	รอง สว.(ป.)สภ.ภูเวียง	25	8,800
43	ร.ต.อ.ชัยณรงค์ วงศ์เกษมสรรค์	6298	รอง สว.(ป.)กก.สส.ภ.จว.ขอนแก่น	25	8,800
44	ร.ต.อ.สว่าง แต่มวงศ์	6300	รอง สว.(ป.)สภ.บ้านไผ่	25	8,800
45	ร.ต.อ.ประถม สุกุลโชติ	6431	รอง สว.(ป.)สภ.ชนบท	25	8,800
46	ร.ต.อ.เรืองศิลป์ พลสงคราม	6460	รอง สว.(จร.)สภ.น้ำพอง	24	8,600
47	ร.ต.อ.นิคม ด้วงคำจันทร์	6654	รอง สว.(ป.)สภ.อุบลรัตน์	24	8,600
48	พ.ต.อ.พงษ์ศักดิ์ ลิโป้	6673	ต่างจังหวัด	23	8,400
49	ร.ต.อ.มนูน ป่องเรือ	6822	รอง สว.(ป.)สภ.น้ำพอง	23	8,400
50	ร.ต.อ.หนูเดช พิมจ่อง	6911	รอง สว.(ป.)สภ.เปือยน้อย	23	8,400
51	ร.ต.อ.สมชาย ลีชมรัตน์	6936	รอง สว.(ป.)สภ.ชุมแพ	23	8,400
52	ร.ต.อ.ก้องสมุทร จินดาจ้านง	6987	รอง สว.(สส.)สภ.ภูผามาน	23	8,400
53	ร.ต.อ.นราวิชญ์ พลเยี่ยม	7075	รอง สว.(ป.)สภ.โนนศิลา	23	8,400
54	ร.ต.อ.ศรีรัตน์ ทองเพชร	7103	รอง สว.(ป.)สภ.พระยืน	23	8,400

รายชื่อสมาชิกสหกรณ์ที่ได้รับเงินสวัสดิการบำนาญสมาชิกเกษียณอายุราชการ

ลำดับ	ชื่อ นามสกุล	สมาชิก เลขที่	ตำแหน่ง/สังกัด	จำนวนปี เป็นสมาชิก (ปี)	จำนวนเงิน
55	ร.ต.อ.วิรัตน์ เอื้อการ	7127	รอง สว.(ป.)สภ.บ้านไผ่	23	8,400
56	ร.ต.อ.สมพงษ์ เตาะอ้น	7273	รอง สว.(ป.)สภ.บ้านฝาง	22	8,200
57	ร.ต.อ.ปัญญา ชันธุธ	7370	รอง สว.(จร.)สภ.เมืองขอนแก่น	22	8,200
58	ร.ต.อ.วิรัตน์ ศรีคุณลา	7528	รอง สว.(ป.)กก.สส.ภ.จว.ขอนแก่น	21	8,000
59	พ.ต.ท.โยธิน ยุทธธนบัณฑิต/น้อยน้ำคำ	7598	สว.อก.สภ.อุบลรัตน์	20	7,800
60	พ.ต.ท.เฉลิมชาติ ทิพย์วิชิน	7643	สว.สส.สภ.เวียงน้อย	20	7,800
61	ร.ต.อ.วิเชษฐ ม่วงคำหมื่น	7708	รอง สว.(ป.)สภ.กระนวน	20	7,800
62	ร.ต.อ.สุชาติ พลพิทักษ์	7742	รอง สว.(ป.)สภ.เมืองขอนแก่น	20	7,800
63	พ.ต.ท.สมจิตร เจริญสุข	7767	รอง ผกก.(สอบสวน)สภ.มัญจาคีรี	20	7,800
64	ร.ต.อ.ตุลธร พลอยวิเลิศ	7806	รอง สว.(ป.)สภ.ท่าพระ	20	7,800
65	ร.ต.อ.วิชิต ทักษ์ไม้	7936	รอง สว.(ป.)สภ.ภูเวียง	19	7,600
66	ร.ต.อ.มนตรี ภิรมย์ไกรภักดิ์	7953	รอง สว.(จร.)สภ.ชุมแพ	19	7,600
67	พ.ต.ท.ไมตรี โปร่งจิตร	7988	รอง ผกก.สส.สภ.หนองสองห้อง	19	7,600
68	ร.ต.อ.พิรธน์ คงนาน	8091	รอง สว.(สส.)สภ.มัญจาคีรี	19	7,600
69	พ.ต.ท.สมเกียรติ มีพูล	8156	สว.สส.สภ.บ้านฝาง	18	7,400
70	พ.ต.อ.มานิต สิทธิไพโร	8239	ผกก.(สอบสวน)กลุ่มงานสอบสวนฯ	18	7,400
71	ร.ต.อ.วิทยา ภูราศรี	8326	รอง สว.(ป.)สภ.เมืองขอนแก่น	18	7,400
72	พ.ต.ท.อารีย์ โคตรอินทร์	8360	สว.อก.สภ.บ้านไผ่	17	7,200
73	ร.ต.อ.เย็นยง ชมพุทธ์	8365	รอง สว.(จร.)สภ.พล	17	7,200
74	ร.ต.อ.พงศ์วิทย์ แสงทวี	8409	รอง สว.(ป.)สภ.เปือยน้อย	17	7,200
75	ร.ต.อ.นิพนธ์ พงศ์เจริญ	8519	รอง สว.(ป.)สภ.เปือยน้อย	16	7,000
76	ร.ต.อ.สถิตย์ ดวงหัสดี	8587	รอง สว.(จร.)สภ.น้ำพอง	16	7,000
77	ร.ต.อ.สุวิทย์ จำปาละ	8617	รอง สว.(ป.)สภ.บ้านไผ่	16	7,000
78	พ.ต.ท.ก่อเกียรติ ทองนาค	8626	สว.อก.สภ.พล	16	7,000
79	ร.ต.อ.วัชรพล รักษาเคน	8649	รอง สว.(ป.)สภ.เมืองขอนแก่น	16	7,000
80	ร.ต.อ.สมพงษ์ ต้นกันยา	8675	รอง สว.(ป.)สภ.เมืองขอนแก่น	16	7,000
81	ร.ต.อ.สุพี อ่อนตา	8683	รอง สว.(ป.)สภ.บ้านแฮด	16	7,000

รายชื่อสมาชิกสหกรณ์ที่ได้รับเงินสวัสดิการบำนาญสมาชิกเกษียณอายุราชการ

ลำดับ	ชื่อ นามสกุล	สมาชิก เลขที่	ตำแหน่ง/สังกัด	จำนวนปี เป็นสมาชิก (ปี)	จำนวนเงิน
82	ร.ต.อ.รังสรรค์ คะมานิคม	8783	รอง สว.ป.สภ.มัธยาศีรี	15	6,800
83	ร.ต.อ.ปราโมทย์ เนื่องนี้	8784	รอง สว.ป.สภ.บ้านไผ่	15	6,800
84	ร.ต.อ.ประยูร หาญเตชะ	8797	รอง สว.(จร.)สภ.ชุมแพ	15	6,800
85	ร.ต.อ.วิทยา ดรลาดพันธ์	8798	รอง สว.(จร.)สภ.ชุมแพ	15	6,800
86	ร.ต.อ.รวยชัย พรหมมา	8838	รอง สว.(ป.)กก.สส.ภ.จว.ขอนแก่น	15	6,800
87	พ.ต.อ.จอมพล พรประทุม	8876	ต่างจังหวัด	15	6,800
88	ร.ต.อ.ทองใบ ผ่านวงษ์	8889	รอง สว.(ป.)สภ.น้ำพอง	15	6,800
89	ร.ต.อ.ศุภชนม์ อางจำนงค์	8904	รอง สว.(ป.)สภ.แก่งน้อย	15	6,800
90	ร.ต.อ.วิสันต์ กุมภะกะ	8922	รอง สว.(ป.)สภ.เวียงเก่า	14	6,600
91	ร.ต.อ.ศราวุธ จันทาศรี	8923	รอง สว.(ป.)สภ.ชุมแพ	14	6,600
92	พล.ต.ต.พรหมณัฐเขต ฮามคำไพ	8954	ต่างจังหวัด	14	6,600
93	นายประเสริฐ ศรีกา	9040	พนักงานฯ สภ.เปือยน้อย	14	6,600
94	ร.ต.อ.เทียมทอง โมคำ	9043	รอง สว.(ป.)สภ.หนองเรือ	13	6,400
95	ร.ต.อ.ทัศน์ วิเศษวุฒิ	9175	รอง สว.(สอบสวน)สภ.ภูผาม่าน	13	6,400
96	ร.ต.อ.วิโรจน์ โคตรสงคราม	9181	รอง สว.(ป.)สภ.น้ำพอง	12	6,200
97	ร.ต.อ.สัมฤทธิ์ ศิริธรรมจักร	9436	รอง สว.(จร.)สภ.อุบลรัตน์	12	6,200
98	ร.ต.อ.เชิดชัย ประกอบดี	9447	รอง สว.(จร.)สภ.หนองเรือ	12	6,200
99	ร.ต.อ.ประยงค์ ทารไชยนะ	9450	รอง สว.ป.สภ.น้ำพอง	12	6,200
100	ร.ต.อ.อาคม รัตนวัตร	9487	รอง สว.(ป.)สภ.เมืองขอนแก่น	12	6,200
101	ร.ต.อ.สุเลิศ/บุญเลิศ ป้อมจันอัด	9513	รอง สว.(ป.)สภ.เมืองขอนแก่น	12	6,200
102	ร.ต.อ.ภาณุพงศ์ คงโนนอินทร์	9599	รอง สว.(ป.)สภ.บ้านไผ่	12	6,200
103	ร.ต.อ.สุฤทธิ์ แสงขาลี	9602	รอง สว.(ป.)สภ.หนองเรือ	12	6,200
104	ร.ต.อ.ทองใบ ศรีไสดา	9634	รอง สว.(สส.)สภ.แก่งใหญ่	12	6,200
105	ร.ต.อ.นิติรัฐ ผาภูมิ	9656	รอง สว.(สอบสวน)สภ.ข้าสูง	12	6,200
106	ร.ต.ต.วัชระ ชำนาญ	9688	ผบ.หมู่(ป.)สภ.บ้านไผ่	11	6,000
107	ร.ต.อ.วัชรินทร์ ชมภูพาน	9724	รอง สว.(ป.)สภ.ภูผาม่าน	11	6,000
108	ร.ต.อ.สุพรรณ ก้านจักร	9742	รอง สว.(ป.)สภ.น้ำพอง	11	6,000

รายชื่อสมาชิกสหกรณ์ที่ได้รับเงินสวัสดิการบำนาญสมาชิกเกษียณอายุราชการ

ลำดับ	ชื่อ นามสกุล	สมาชิก เลขที่	ตำแหน่ง/สังกัด	จำนวนปี เป็นสมาชิก (ปี)	จำนวนเงิน
109	พ.ต.อ.ไชยวัฒน์ ไชยศรี	9769	ต่างจังหวัด	11	6,000
110	ร.ต.อ.ประเทือง นาเหล็ก	9780	รอง สว.(ป.)สภ.อุบลรัตน์	11	6,000
111	ร.ต.อ.พิศิษฐ์ แก้วเลิศ	9940	รอง สว.(ป.)สภ.โนนศิลา	11	6,000
112	ร.ต.อ.สมศักดิ์/ภูติศ ดีสร้อย	9991	รอง สว.(จร.)สภ.น้ำพอง	11	6,000
113	ร.ต.อ.มีชัย ดอนคำชัยมงคล	10003	รอง สว.(สส.)สภ.น้ำพอง	11	6,000
114	ร.ต.อ.หญิงกฤติยา ศรีโม	10027	รอง สว.(อก.)ฝอ.ภ.จว.ขอนแก่น	11	6,000
115	ร.ต.อ.วิจิตร กองศูนย์	10242	รอง สว.(ป.)สภ.บ้านไผ่	10	5,800
116	พ.ต.ท.เฉลา ปานพิมพ์	10336	รอง ผกก.(สอบสวน)สภ.ภูเวียง	9	5,600
117	ร.ต.อ.โชคชัย เทียบแสน	10350	รอง สว.(ป.)สภ.น้ำพอง	9	5,600
118	พ.ต.อ.วิชัย ทองคำ	10368	ต่างจังหวัด	9	5,600
119	พ.ต.ท.สวัสดิ์ ศรีลาโท	10403	รอง ผกก.ป.สภ.อุบลรัตน์	9	5,600
120	ร.ต.อ.สมรศิลป์ ปลุกสกุล	10429	รอง สว.(จร.)สภ.สีชมพู	9	5,600
121	ร.ต.อ.สมัคร มุยกำ	10964	รอง สว.(จร.)สภ.เมืองขอนแก่น	7	5,200
122	ร.ต.อ.อุดม นวลงาม	11227	รอง สว.(ป.)กก.สส.ภ.จว.ขอนแก่น	5	4,800
123	พล.ต.ต.จีราวัฒน์ คงกระพันธ์	11292	ผทต.ตร.๑ พรท.รอง ผบก.๑	5	4,800
124	พ.ต.อ.พิชัยภูษิส จารุงพงศ์	11352	ผกก.สภ.บ้านไผ่	4	4,600
125	พ.ต.อ.สงวนศักดิ์ รักษาเคน	11486	ผกก.(สอบสวน)กลุ่มงานสอบสวน ๑	3	4,400
126	ร.ต.อ.บุญล้อม ลาภาอุดม	4544	ต่างจังหวัด	32	10,200
127	ร.ต.อ.บุญเยี่ยม ยุ่งพรมมา	6748	ต่างจังหวัด	23	8,400
128	ร.ต.อ.มีนา โคตรเพ็ง	6816	ต่างจังหวัด	23	8,400
129	พ.ต.อ.เฉลิมเกียรติ นาล้ำเพชร	8255	ต่างจังหวัด	18	7,400
130	พล.ต.ต.วิบูลย์ วงศ์ก้อม	8930	ต่างจังหวัด	14	6,600
131	พ.ต.ท.ธนพล ทาทอง	9254	ต่างจังหวัด	12	6,200
132	ร.ต.อ.ทองอินทร์ สีบุตดี	9706	ต่างจังหวัด	11	6,000
	รวมทั้งสิ้น				1,065,200

รายชื่อสมาชิกฌาปนกิจสงเคราะห์ สสอ. เสียชีวิต ตั้งแต่เดือน ตุลาคม 2565 ถึงเดือน กันยายน 2566

ลำดับ	ยศ ชื่อ - สกุล	เลขสมาชิก	สังกัด	อายุ (ปี)	วันที่เสียชีวิต	รอบ สสอ	ผู้รับประโยชน์ ได้รับเงินสงเคราะห์	สาเหตุการเสียชีวิต
1	ด.ต.สำเนียง สนทอง	4678	สภ.เมืองขอนแก่น	55	10/10/2565	รอบ1/54	600,000	ภาวะมะเร็งตับ
2	ด.ต.โกมล โคตรศรีวงศ์	6164	ข้าราชการบำนาญ	74	6/10/2565	รอบ1/54	600,000	ปอดติดเชื้อ
3	ร.ต.อ.บุญเที่ยง จงจอหอ	4599	ข้าราชการบำนาญ	64	20/10/2565	รอบ1/54	600,000	มะเร็งปอดและติดเชื้อ
4	พ.ต.ท.ประพันธ์ นาสมวงศ์	9684	ข้าราชการบำนาญ	61	16/10/2565	รอบ1/54	600,000	จากการเจ็บป่วยที่ไม่แน่ชัด
5	พ.ต.ท.เฉลิมเกียรติ นาถ้ำเพชร	8255	ข้าราชการบำนาญ	60	1/11/2565	รอบ6/58	600,000	มะเร็งลำไส้ระยะสุดท้าย
6	ส.ต.อ.พลากร ทองเทพ	11887	สภ.บ้านเปิด	31	8/11/2565	รอบ8/65	600,000	เลือดออกในกระโหลกศีรษะจากอุบัติเหตุจากรถ
7	ด.ต.ถวิล เทพพร	5270	ข้าราชการบำนาญ	55	28/11/1965	รอบ1/54	600,000	ภาวะช็อคเหตุพิษติดเชื้อ
8	ด.ต.บุญช่วย เมาะราชิ	5717	ข้าราชการบำนาญ	71	7/12/1965	รอบ1/54	600,000	ตับวาย ความดันในปอดสูง
10	ร.ต.อ.จันทร์ เม้าเวียงแก	8341	ข้าราชการบำนาญ	77	31/12/2565	รอบ1/54	600,000	ภาวะหัวใจล้มเหลว
11	ด.ต.นพรัตน์ ทับคำภา	8254	สภ.อุบลรัตน์	53	15/1/1966	รอบ6/60	600,000	ปอดติดเชื้อ
12	ด.ต.ทวีศักดิ์ นามมุงคุณ	5271	สภ.ภูเวียง	55	30/1/2566	รอบ1/54	600,000	น้ำท่วมปอด
14	พ.ต.ท.ยุทธนา วัธิษา	8997	สภ.บ้านฝาง	45	22/2/2566	รอบ6/60	600,000	อุบัติเหตุจากรถ
15	พ.ต.อ.ณัฏเดช นามอามาตย์	8712	ต่างจังหวัด	54	5/3/2566	รอบ9/60	600,000	สันนิษฐานว่าตายจากการบาดเจ็บทรงอย่างรุนแรง
16	ด.ต.ไพบุลย์ โชคภูเขียว	436	ข้าราชการบำนาญ	75	06/03/2566	รอบ1/54	600,000	ปอดอักเสบติดเชื้อ
17	ด.ต.สุพิตร เขียวชะอุ่ม	4040	ข้าราชการบำนาญ	69	13/3/2566	รอบ1/54	600,000	ปอดอักเสบติดเชื้อ
18	ร.ต.ต.ทวี แก้วสีดา	7701	ข้าราชการบำนาญ	63	23/3/2566	รอบ1/54	600,000	ไม่ทราบสาเหตุ
19	ร.ต.ต.อาชานนท์ เขียวการ	7882	ข้าราชการบำนาญ	63	30/3/2566	รอบ1/54	600,000	มะเร็งปอดระยะลุกลาม
20	ร.ต.ท.พิชัย คิสาลัง	10100	ข้าราชการบำนาญ	65	9/4/2566	รอบ2/58	600,000	มะเร็งกล่องเสียงระยะลุกลาม
21	ร.ต.ท.จันทา โคตรบุตตี	5800	ข้าราชการบำนาญ	65	10/4/2566	รอบ1/54	600,000	ปอดติดเชื้อและทางเดินหายใจล้มเหลวไตวายเรื้อรัง
22	ด.ต.วินัย สีวอคำ	4318	ข้าราชการบำนาญ	66	28/4/2566	รอบ1/54	600,000	โรคมะเร็งเม็ดเลือดขาว
23	พ.ต.ท.ปรีชา กาญจนพลี	8101	ข้าราชการบำนาญ	56	27/4/2566	รอบ1/64	600,000	มะเร็งสมอง
24	ร.ต.อ.กานตวุฒิ วรราช	9999	ข้าราชการบำนาญ	66	12/5/2566	รอบ2/58	600,000	มะเร็งท่อน้ำดี
25	พ.ต.ท.กลชัย บุญใหญ่	9581	ข้าราชการบำนาญ	71	24/5/2566	รอบ1/54	600,000	การแพ้รุนแรง
26	ร.ต.ต.สันติพงษ์ อุปปะ	4249	ข้าราชการบำนาญ	70	28/5/2566	รอบ1/54	600,000	มะเร็งตับ
27	ด.ต.สุรินทร์ อุปศรี	526	ข้าราชการบำนาญ	75	8/5/2566	รอบ1/54	600,000	โรคปอดติดเชื้อ
28	ร.ต.ต.บุญส่ง คำมะตะศิลา	8662	สภ.ภูเวียง	54	21/6/2566	รอบ2/56	600,000	ตายไม่ทราบสาเหตุ
29	ด.ต.สมบูรณ์ ไกรวงศา	328	ข้าราชการบำนาญ	76	5/7/2566	รอบ1/54	600,000	ปอดอักเสบติดเชื้อ
31	ร.ต.อ.ฉลอง ยานพิบูรณ์	5184	ข้าราชการบำนาญ	62	8/7/2566	รอบ1/54	600,000	ป่วย
33	ด.ต.สมยศ แสงสิงห์	6543	ข้าราชการบำนาญ	62	13/8/2566	รอบ1/54	600,000	ไม่ทราบสาเหตุ
34	พ.ต.ต.ชยพล โตโส	10348	ต่างจังหวัด	41	19/8/2566	รอบ1/54	600,000	บาดเจ็บรุนแรงที่สมองมีแผลเปิดสู่ภายนอก
35	ด.ต.ธงชัย ชาชุม	7590	สภ.ภูเวียง	53	5/9/2566	รอบ1/54	600,000	โรคมะเร็งตับแข็งระยะสุดท้าย
	<u>สมาชิกสมทบ</u>							
1	นางสาวจวงจิรา เรียงหา	11480	สมทบ	41	05/05/2566	รอบ6/62	600,000	ภาวะช็อคจากการติดเชื้อในกระแสเลือด

วิธีการคำนวณเงินปันผล (ประจำปีบัญชี เริ่ม 1 ต.ค. – 30 ก.ย.)

ตัวอย่างการคิดเงินปันผล

		<u>จำนวนเงินปันผล</u>	
หุ้นยกมาต้นปี x อัตราเงินปันผล (ระยะเวลาเต็มปี)		400,000 x 6.40 %	= 25,600.00 บาท
การเพิ่มหุ้นในรายเดือน			
เช่น เดือน ต.ค. 65	เพิ่มหุ้นประจำเดือน รับวันสิ้นเดือน 2,000 (จำนวน 334 วัน นับจากวันที่ 1 พ.ย.65 – 30 ก.ย.66)	= 2,000 x 6.40% x <u>334</u> 365	= 117.12 บาท
เช่น เดือน พ.ย. 65	เพิ่มหุ้นประจำเดือน รับวันสิ้นเดือน 2,000 (จำนวน 304 วัน นับจากวันที่ 1 ธ.ค.65 – 30 ก.ย.66)	= 2,000 x 6.40% x <u>304</u> 365	= 106.60 บาท
เช่น เดือน ธ.ค. 65	เพิ่มหุ้นประจำเดือน รับวันสิ้นเดือน 2,000 (จำนวน 273 วัน นับจากวันที่ 1 ม.ค.66 – 30 ก.ย.66)	= 2,000 x 6.40% x <u>273</u> 365	= 95.73 บาท
เช่น เดือน ม.ค. 66	ซื้อหุ้นเพิ่ม 200,000 + เพิ่มหุ้นประจำเดือน 2,000 (จำนวน 242 วัน นับจากวันที่ 1 ก.พ.66 – 30 ก.ย.66)	= 202,000 x 6.40% x <u>242</u> 365	= 8,571.44 บาท
เช่น เดือน ก.พ. 66	เพิ่มหุ้นประจำเดือน รับวันสิ้นเดือน 2,000 (จำนวน 214 วัน นับจากวันที่ 1 มี.ค.66 – 30 ก.ย.66)	= 2,000 x 6.40% x <u>214</u> 365	= 75.04 บาท
เช่น เดือน มี.ค. 66	เพิ่มหุ้นประจำเดือน รับวันสิ้นเดือน 2,000 (จำนวน 183 วัน นับจากวันที่ 1 เม.ย.66 – 30 ก.ย.66)	= 2,000 x 6.40% x <u>183</u> 365	= 64.17 บาท
เช่น เดือน เม.ย. 66	เพิ่มหุ้นประจำเดือน รับวันสิ้นเดือน 2,000 (จำนวน 153 วัน นับจากวันที่ 1 พ.ค.66 – 30 ก.ย.66)	= 2,000 x 6.40% x <u>153</u> 365	= 53.65 บาท
เช่น เดือน พ.ค. 66	เพิ่มหุ้นประจำเดือน รับวันสิ้นเดือน 2,000 (จำนวน 122 วัน นับจากวันที่ 1 มิ.ย.66 – 30 ก.ย.66)	= 2,000 x 6.40% x <u>122</u> 365	= 42.78 บาท
เช่น เดือน มิ.ย. 66	เพิ่มหุ้นประจำเดือน รับวันสิ้นเดือน 2,000 (จำนวน 92 วัน นับจากวันที่ 1 ก.ค.66 – 30 ก.ย.66)	= 2,000 x 6.40% x <u>92</u> 365	= 32.26 บาท
เช่น เดือน ก.ค. 66	เพิ่มหุ้นประจำเดือน รับวันสิ้นเดือน 2,000 (จำนวน 61 วัน นับจากวันที่ 1 ส.ค.66 – 30 ก.ย.66)	= 2,000 x 6.40% x <u>61</u> 365	= 21.39 บาท
เช่น เดือน ส.ค. 66	เพิ่มหุ้นประจำเดือน รับวันสิ้นเดือน 2,000 (จำนวน 30 วัน นับจากวันที่ 1 ก.ย.66 – 30 ก.ย.66)	= 2,000 x 6.40% x <u>30</u> 365	= 10.52 บาท
และในเดือน กันยายน 2566 ได้รับเงินจากการเรียกเก็บในวันที่ 30 จึงไม่มีเงินปันผล			
		รวมเงินปันผลที่ได้รับ	34,790.70 บาท

วิธีคิดเงินเฉลี่ยคืน เงินเฉลี่ยคืนจากดอกเบี้ยรับ = ดอกเบี้ยเงินกู้ทั้งปี (ตั้งแต่ ต.ค.-ก.ย.) x อัตราเงินเฉลี่ยคืน (%)

ตัวอย่าง ดอกเบี้ยเงินกู้ทั้งปี (ดอกเบี้ยสะสมในใบเสร็จ) = 120,000 บาท อัตราเงินเฉลี่ยคืน 21.91%

เงินเฉลี่ยคืนที่ได้รับ คือ $120,000 \times 21.91\% = 26,292$ บาท

ดังนั้น สมาชิกจะได้รับเงินปันผล และเงินเฉลี่ยคืน รวมรับ 61,070.70 บาท

(34,790.70 + 26,292 = 61,082.70)

วิธีคิดดอกเบี้ยรายวัน

$$\text{ดอกเบี้ย} = \frac{\text{เงินต้น} \times \text{อัตราดอกเบี้ย}(\%) \times \text{จำนวนวัน}}{365}$$

ตัวอย่าง สมาชิกรับเงินกู้จำนวน 3,000,000 บาท รับเมื่อวันที่ 30 กันยายน 2565 อัตราดอกเบี้ย 6.75 %

กำหนดชำระ 180 งวด ชำระแบบต้นเงินและดอกเบี้ยเท่ากันทุกงวดละ 26,600 บาท

เรียกเก็บงวดแรก 31 ตุลาคม 2565 ดอกเบี้ยเดือนแรก 31 วัน

$$\text{คิดดอกเบี้ย} = 3,000,000 \times \frac{6.75}{100} \times \frac{31}{365} = 17,198.63 \text{ บาท}$$

ดังนั้น ชำระหนึ่งงวดละ 26,600 บาท เป็นต้นเงิน 9,401.37 บาท เป็นดอกเบี้ย 17,198.63 บาท ดังตารางต่อไปนี้

ชำระแบบต้นเงินและดอกเบี้ยเท่ากันทุกงวดละ 26,600 บาท

งวดที่	เดือน	เรียกเก็บงวดละ	ต้นเงิน	ดอกเบี้ย	เงินต้นคงเหลือ	
	เรียกเก็บ				3,000,000.00	
1	31 ต.ค.65	31	26,600.00	9,401.37	17,198.63	2,990,598.63
2	พ.ย.65	30	26,600.00	10,008.32	16,591.68	2,980,590.31
3	ธ.ค.65	31	26,600.00	9,512.64	17,087.36	2,971,077.66
4	ม.ค.66	31	26,600.00	9,567.18	17,032.82	2,961,510.49
5	ก.พ.66	28	26,600.00	11,265.06	15,334.94	2,950,245.43
6	มี.ค.66	31	26,600.00	9,686.61	16,913.39	2,940,558.82
7	เม.ย.66	30	26,600.00	10,285.94	16,314.06	2,930,272.88
8	พ.ค.66	31	26,600.00	9,801.11	16,798.89	2,920,471.78
9	มิ.ย.66	30	26,600.00	10,397.38	16,202.62	2,910,074.39
10	ก.ค.66	31	26,600.00	9,916.90	16,683.10	2,900,157.49
11	ส.ค.66	31	26,600.00	9,973.75	16,626.25	2,890,183.74
12	ก.ย.66	30	26,600.00	10,565.42	16,034.58	2,879,618.32
รวมเรียกเก็บ		รวมต้นเงิน	รวมดอกเบี้ย	319,200.00	120,381.68	198,818.32

กรณีชำระเงินต้นเท่ากันทุกงวดละ 16,700 บาท 180 งวด วงเงินกู้ 3,000,000 บาท

งวดที่	เดือน	เรียกเก็บงวดละ	ต้นเงิน	ดอกเบี้ย	เงินต้นคงเหลือ	
	เรียกเก็บ				3,000,000.00	
1	เรียกเก็บ 31 ต.ค.65	31	33,898.63	16,700.00	17,198.63	2,983,300.00
2	พ.ย.65	30	33,251.18	16,700.00	16,551.18	2,966,600.00
3	ธ.ค.65	31	33,707.15	16,700.00	17,007.15	2,949,900.00
4	ม.ค.66	31	33,611.41	16,700.00	16,911.41	2,933,200.00
ชำระจนถึง 179 งวด		จะคงเหลือต้นเงิน		10,700 บาท		

อัตราคำนวณเงินสงเคราะห์ล่วงหน้าคงเหลือ/ไม่พอจ่ายปี 2566 และอัตราเรียกเก็บเงินสงเคราะห์ล่วงหน้าปี 2567 (ประกาศ)

1	2	3	4	5				10	11	12	13	14	15	16	17
				6	7	8	9								
รอบ	วันเริ่มต้น ปีงบประมาณ	ยอดเงิน สงเคราะห์ ตั้งต้น ประจำปี 2566	จำนวนเงิน สงเคราะห์ ล่วงหน้า คงเหลือ ณ วันที่ 31 ก.ค. 66	ประมาณการเงินสงเคราะห์ที่ใช้ไป ปี 2566				ประมาณ การเรียก สงเคราะห์ ล่วงหน้า คงเหลือ / ไม่พอจ่าย ปี 2566	ประมาณ การเรียก สงเคราะห์ ล่วงหน้าปี 2567	ประมาณ การเรียก สงเคราะห์ ล่วงหน้าปี 2567 (ปี เป็นจำนวน เต็มร้อย/ ปัดเศษ)	อัตราเรียก เก็บเงิน สงเคราะห์ ล่วงหน้าปี 2567 (ปี เป็นจำนวน เต็มร้อย/ ปัดเศษ)	เงินค่า บำรุง	รวมประมาณ การเรียกเก็บ เงินสงเคราะห์ ล่วงหน้าปี 2567		
				ส.ค.66	ก.ย.66	ต.ค.66	พ.ย.66							ธ.ค.66	
1/54-7/65	1/6/2554	5,594.30	1,909.50	548.10	547.20	545.85	544.95	544.05	2,730.15	(820.65)	5,500.00	6,320.65	6,320.65	40.00	6,360.65
8/65	1/8/2565	5,624.30	1,939.50	548.10	547.20	545.85	544.95	544.05	2,730.15	(790.65)	5,500.00	6,290.65	6,290.65	40.00	6,330.65
9/65	9/1/2565	5,685.45	2,000.65	548.10	547.20	545.85	544.95	544.05	2,730.15	(729.50)	5,500.00	6,229.50	6,229.50	40.00	6,269.50
10/65	10/1/2565	5,769.19	2,084.39	548.10	547.20	545.85	544.95	544.05	2,730.15	(645.76)	5,500.00	6,145.76	6,145.76	40.00	6,185.76
11/65	11/1/2565	5,680.11	1,995.31	548.10	547.20	545.85	544.95	544.05	2,730.15	(734.84)	5,500.00	6,234.84	6,234.84	40.00	6,274.84
12/65	12/1/2565	5,589.15	1,904.35	548.10	547.20	545.85	544.95	544.05	2,730.15	(825.80)	5,500.00	6,325.80	6,325.80	40.00	6,365.80
1/66	1/1/2566	5,500.00	1,815.20	548.10	547.20	545.85	544.95	544.05	2,730.15	(914.95)	5,500.00	6,414.95	6,414.95	40.00	6,454.95
2/66	2/1/2566	5,500.00	2,424.76	548.10	547.20	545.85	544.95	544.05	2,730.15	(305.39)	5,500.00	5,805.39	5,805.39	40.00	5,845.39
3/66	3/1/2566	5,500.00	3,007.09	548.10	547.20	545.85	544.95	544.05	2,730.15	276.94	5,500.00	5,223.06	5,223.06	40.00	5,263.06
4/66	4/1/2566	5,500.00	3,365.24	548.10	547.20	545.85	544.95	544.05	2,730.15	635.09	5,500.00	4,864.91	4,864.91	40.00	4,904.91
5/66	5/1/2566	5,500.00	3,747.16	548.10	547.20	545.85	544.95	544.05	2,730.15	1,017.01	5,500.00	4,482.99	4,482.99	40.00	4,522.99
6/66	6/1/2566	5,500.00	4,520.80	548.10	547.20	545.85	544.95	544.05	2,730.15	1,790.65	5,500.00	3,709.35	3,709.35	40.00	3,749.35
7/66	7/1/2566	5,500.00	5,011.20	548.10	547.20	545.85	544.95	544.05	2,730.15	2,281.05	5,500.00	3,218.95	3,218.95	40.00	3,258.95



ท.ศ.อ.หญิง
(สายสมร บุญนิยมเต๋)
กรรมการ/หญิงผู้ควบคุมงานบัญชี
สงเคราะห์ล่วงหน้าของสหกรณ์ออมทรัพย์ตำรวจ

รอบ	วันเริ่มต้น เป็นสมาชิก	ยอดเงิน สงเคราะห์ ตั้งต้น ประจำปี 2566	จำนวนเงิน สงเคราะห์ ล่วงหน้า คงเหลือ ณ วันที่ 31 ก.ค. 66	ประมาณการเงินสงเคราะห์ที่ใช้ไป ปี 2566				ประมาณ การใช้จ่าย สงเคราะห์ ล่วงหน้า เดือน ส.ค. - ธ.ค. 66	ประมาณ การเงิน สงเคราะห์ ล่วงหน้า คงเหลือ / ไม่พอจ่าย ปี 2566	ประมาณ การเงิน สงเคราะห์ ตั้ง ต้น ประจำปี 2567	ปริมาณ การเรียก เก็บเงิน สงเคราะห์ ล่วงหน้าปี 2567	*อัตราเรียก เก็บเงิน สงเคราะห์ ล่วงหน้าปี 2567 (เปิด เงินจำนวน เต็มร้อย/ ปีปรับ)	รวมประมาณ การเรียกเก็บ เงินสงเคราะห์ ล่วงหน้าปี 2567
				ส.ค.66	ก.ย.66	ต.ค.66	พ.ย.66						
8/66	8/1/2566	5,500.00		548.10	547.20	545.85	544.95	544.05	2,730.15	2,730.15	2,800.00	40.00	2,840.00
9/66	9/1/2566	5,500.00			547.20	545.85	544.95	544.05	2,182.05	2,182.05	2,200.00	40.00	2,240.00
10/66	10/1/2566	5,500.00				545.85	544.95	544.05	1,634.85	1,634.85	1,700.00	40.00	1,740.00
11/66	11/1/2566	5,500.00					544.95	544.05	1,089.00	1,089.00	1,100.00	40.00	1,140.00
12/66	12/1/2566	5,500.00						544.05	544.05	544.05	600.00	40.00	640.00

หมายเหตุ การคำนวณอัตราการใช้เงินสงเคราะห์

- 1 ประมาณการการเสียชีวิตเดือน ส.ค. ถึง ธ.ค. 66 เดือนละ 45 ราย
- 2 ประมาณการการลาออกเดือน ส.ค. ถึง ธ.ค. 66 เดือนละ 15 ราย
- 3 ประมาณการรับสมัครสมาชิกเดือน ส.ค. จำนวน 222 ราย , ก.ย. ถึง ธ.ค. 66 เดือนละ 150 ราย
- 4 ประมาณการอัตราการใช้เงินสงเคราะห์

เดือน	ก.ค.66	จำนวน/ศพ	12.22
เดือน	ส.ค.66	จำนวน/ศพ	12.18
เดือน	ก.ย.66	จำนวน/ศพ	12.16
เดือน	ต.ค.66	จำนวน/ศพ	12.13
เดือน	พ.ย.66	จำนวน/ศพ	12.11
เดือน	ธ.ค.66	จำนวน/ศพ	12.09
เงินสงเคราะห์ที่ใช้ไป			6,414.95



พ.ศ.อ.หญิง
(สวยสม บุญโนนต๊ะ)
กรรมการ/หญิงผู้ควบคุมงานคลัง
สงเคราะห์สมาชิกของสหกรณ์ออมทรัพย์ตำรวจ



สิ่งที่ส่งมาด้วย 1

ประกาศ

สมาคมฌาปนกิจสงเคราะห์สภรณสมาชิกรองชุมชนสภรณออมทรัพยแหงประเทศไทย
เรื่อง แจงยอดเรียกเก็บเงินสงเคราะห์สงวนหนา ประจำปี 2567 และเงินสงเคราะห์สงวนหนาไมพองจ่าย

ด้วย สมาคมฌาปนกิจสงเคราะห์สภรณสมาชิกรองชุมชนสภรณออมทรัพยแหงประเทศไทย (สส.ชสอ.) มีมติที่ประชุมใหญ่วิสามัญ ครั้งที่ 1/2566 เมื่อวันที่ 23 กันยายน 2566 ใหแกไขข้อบังคับฯ ข้อ 16 (1) เรื่องเงินค้บารุงรายปีจากเดิม 20 บาท เป็น 50 บาท จึงขอยกเลิกประกาศ ที่ 31/2566 และถือใช้ประกาศนี้ในการเรียกเก็บเงินสงเคราะห์สงวนหนาเพื่อคงสภาพ ประจำปี 2567 ตามรายละเอียดดังนี้

ปี	รอบการสมัคร	ประมาณการเงินสงเคราะห์สงวนหนา		จำนวนเงินที่เรียกเก็บกับสมาชิก ต่อ ราย			
		คงเหลือ สิ้นปี 2566	ตั้งต้น 1-ม.ค.-67	ค้บารุงรายปี	เงินสงเคราะห์สงวนหนา ไมพองจ่าย ปี 66	เงินสงเคราะห์ สงวนหนา ปี 67	รวมทั้งสิ้น
(1)	(2)	(3)	(4)	(5)	(6)	(7)	(8)
2554	1/2554 - 2/2554	(832.00)	5,000.00	50	832	5,000	5,882
2555	1/2555 - 4/2555	(832.00)	5,000.00	50	832	5,000	5,882
2556	1/2556 - 6/2556	(832.00)	5,000.00	50	832	5,000	5,882
2557	1/2557 - 12/2557	(776.00)	5,000.00	50	776	5,000	5,826
2558	1/2558 - 12/2558	(776.00)	5,000.00	50	776	5,000	5,826
2559	1/2559 - 12/2559	(776.00)	5,000.00	50	776	5,000	5,826
2560	1/2560 - 12/2560	(776.00)	5,000.00	50	776	5,000	5,826
2561	1/2561 - 12/2561	(776.00)	5,000.00	50	776	5,000	5,826
2562	1/2562 - 12/2562	(698.00)	5,000.00	50	698	5,000	5,748
2563	1/2563 - 12/2563	(873.00)	5,000.00	50	873	5,000	5,923
2564	1/2564 - 12/2564	(593.00)	5,000.00	50	593	5,000	5,643
2565	1/2565 - 12/2565	(506.00)	5,000.00	50	506	5,000	5,556
2566	1/2566	(884.00)	5,000.00	50	884	5,000	5,934
	2/2566	(351.00)	5,000.00	50	351	5,000	5,401
	3/2566	85.00	5,000.00	50		4,915	4,965
	4/2566	524.00	5,000.00	50		4,476	4,526
	5/2566	964.00	5,000.00	50		4,036	4,086
	6/2566	1,479.00	5,000.00	50		3,521	3,571
	7/2566	1,890.00	5,000.00	50		3,110	3,160
	8/2566	2,375.00	5,000.00	50		2,625	2,675
	9/2566	2,860.00	5,000.00	50		2,140	2,190
	10/2566	3,345.00	5,000.00	50		1,655	1,705
	11/2566	3,830.00	5,000.00	50		1,170	1,220
	12/2566	4,315.00	5,000.00	50		685	735

ประกาศ ณ วันที่ 6 ตุลาคม พ.ศ. 2566

(นายสมพล ตันตีสันติสม)

นายกสมาคมฌาปนกิจสงเคราะห์สภรณสมาชิกรอง
ของชุมชนสภรณออมทรัพยแหงประเทศไทย



ลำดับที่ 174/2566

ประกาศสมาคมสถาปนิกสยามในกรุงเทพฯและภูมิภาคแห่งประเทศไทย
เรื่อง กำหนดอัตราเงินสงเคราะห์และระยะเวลาการชำระเงินสงเคราะห์(ล่วงหน้า) สำหรับปีบัญชี 2567

เพื่อให้การเรียกเก็บเงินสงเคราะห์(ล่วงหน้า) สำหรับปีบัญชี 2567 เป็นไปตามกำหนดเวลาและเงื่อนไขในข้อบังคับสมาคม ที่ประชุมคณะกรรมการดำเนินการ ชุดที่ 8 ในคราวประชุมครั้งที่ 7/2566 เมื่อวันที่ 25 สิงหาคม 2566 เห็นชอบให้สมาคมสถาปนิกสยามในกรุงเทพฯและภูมิภาคแห่งประเทศไทย กำหนดอัตราเงินสงเคราะห์(ล่วงหน้า) สำหรับปีบัญชี 2567 และเงินสงเคราะห์ที่ไม่พอจ่าย ปี บัญชี 2566 เพื่อแจ้งศูนย์ประสานงานและสมาชิกทราบและเตรียมการเรียกเก็บเงินสงเคราะห์ดังกล่าวต่อไปนี้ ดังรายละเอียดต่อไปนี้

1. ประกาศฉบับนี้ ใช้เพื่อการเรียกเก็บเงินสงเคราะห์(ล่วงหน้า) รอบปีบัญชี 2567 สำหรับสมาชิกประเภทสามัญและสมทบ
2. กำหนดอัตราเงินสงเคราะห์(ล่วงหน้า)ที่เรียกเก็บสำหรับปีบัญชี 2567 กำหนดไว้ดังนี้

รอบรับสิทธิ์ตามข้อบังคับ	จำนวนเงินที่เรียกเก็บสมาชิก					
	เงินสงเคราะห์ ล่วงหน้า	ค่าบำรุงรายปี			เรียกเก็บเพิ่มเติม ปี 2566 (บาท)	รวมเป็นเงิน (บาท)
		ศูนย์ฯ	สมาคม	รวม		
รอบ 10/2553 ถึง 12/2553	5,000.00	20.00	20.00	40.00	1,250.00	6,290.00
รอบ 1/2554 ถึง 12/2554	5,000.00	20.00	20.00	40.00	1,250.00	6,290.00
รอบ 1/2555 ถึง 12/2555	5,000.00	20.00	20.00	40.00	1,250.00	6,290.00
รอบ 1/2556 ถึง 12/2556	5,000.00	20.00	20.00	40.00	1,250.00	6,290.00
รอบ 1/2557 ถึง 12/2557	5,000.00	20.00	20.00	40.00	1,250.00	6,290.00
รอบ 1/2558 ถึง 12/2558	5,000.00	20.00	20.00	40.00	1,250.00	6,290.00
รอบ 1/2559 ถึง 12/2559	5,000.00	20.00	20.00	40.00	1,250.00	6,290.00
รอบ 1/2560 ถึง 12/2560	5,000.00	20.00	20.00	40.00	1,250.00	6,290.00
รอบ 1/2561 ถึง 12/2561	5,000.00	20.00	20.00	40.00	1,250.00	6,290.00
รอบ 1/2562 ถึง 12/2562	5,000.00	20.00	20.00	40.00	1,250.00	6,290.00
รอบ 1/2563 ถึง 12/2563	5,000.00	20.00	20.00	40.00	1,250.00	6,290.00
รอบ 1/2564 ถึง 12/2564	5,000.00	20.00	20.00	40.00	1,250.00	6,290.00
รอบ 1/2565 ถึง 12/2565	5,000.00	20.00	20.00	40.00	1,250.00	6,290.00
รอบ 1/2566	5,000.00	20.00	20.00	40.00	1,580.00	6,620.00
รอบ 2/2566	5,000.00	20.00	20.00	40.00	960.00	6,000.00
รอบ 3/2566	5,000.00	20.00	20.00	40.00	423.00	5,463.00
รอบ 4/2566	4,963.00	20.00	20.00	40.00	-	5,003.00
รอบ 5/2566	4,451.00	20.00	20.00	40.00	-	4,491.00
รอบ 6/2566	3,883.00	20.00	20.00	40.00	-	3,923.00
รอบ 7/2566	3,293.00	20.00	20.00	40.00	-	3,333.00
รอบ 8/2566	2,791.00	20.00	20.00	40.00	-	2,831.00
รอบ 9/2566	4,232.00	20.00	20.00	40.00	-	4,272.00
รอบ 9/2566(อุทธรณ์สมัครใหม่)	2,232.00	20.00	20.00	40.00	-	2,272.00
รอบ 10/2566	3,673.00	20.00	20.00	40.00	-	3,713.00
รอบ 10/2566(อุทธรณ์สมัครใหม่)	1,673.00	20.00	20.00	40.00	-	1,713.00

รอบรับสิทธิ์ตามข้อบังคับ	จำนวนเงินที่เรียกเก็บสมาชิก					
	เงินสงเคราะห์ ล่วงหน้า	ค่าบำรุงรายปี			เรียกเก็บเพิ่มเติม ปี 2566 (บาท)	รวมเป็นเงิน (บาท)
		ศูนย์ฯ	สมาคม	รวม		
รอบ 11/2566	3,115.00	20.00	20.00	40.00	-	3,155.00
รอบ 11/2566(อุทธรณ์สมัครใหม่)	1,115.00	20.00	20.00	40.00	-	1,155.00
รอบ 12/2566	2,557.00	20.00	20.00	40.00	-	2,597.00
รอบ 12/2566(อุทธรณ์สมัครใหม่)	557.00	20.00	20.00	40.00	-	597.00

สมาคมพัฒนากิจสงเคราะห์สมาชิกสหกรณ์ออมทรัพย์ราชการไทย (ตสอ.รท.)
รายละเอียดประมาณการเรียกเก็บเงินสงเคราะห์ล่วงหน้า ปี 2567 และเงินสงเคราะห์ใช้เกินสะสม

ลำดับ	สมาชิก รอบ	เงินคงสมาชิกภาพปี 2567 และเงินใช้เกินสะสม						รวมทั้งหมด
		เงินสงเคราะห์ ล่วงหน้า ปี 2567	เรียกเก็บ เงินสงเคราะห์ ใช้เกินสะสม	ค่าบำรุงรายปี		รวม	ศูนย์โอน ให้สมาคม	
				สมาคม	ศูนย์			
29	8/2563	5,000.00	720.00	20.00	20.00	5,760.00	5,740.00	
30	9/2563	5,000.00	650.00	20.00	20.00	5,690.00	5,670.00	
31	10/2563	5,000.00	660.00	20.00	20.00	5,700.00	5,680.00	
32	11/2563	5,000.00	700.00	20.00	20.00	5,740.00	5,720.00	
33	12/2563	5,000.00	610.00	20.00	20.00	5,650.00	5,630.00	
34	1/2564	5,000.00	670.00	20.00	20.00	5,710.00	5,690.00	
35	2/2564	5,000.00	490.00	20.00	20.00	5,530.00	5,510.00	
36	3/2564	5,000.00	430.00	20.00	20.00	5,470.00	5,450.00	
37	4/2564	5,000.00	510.00	20.00	20.00	5,550.00	5,530.00	
38	5/2564	5,000.00	440.00	20.00	20.00	5,480.00	5,460.00	
39	6/2564	5,000.00	470.00	20.00	20.00	5,510.00	5,490.00	
40	7/2564	5,000.00	430.00	20.00	20.00	5,470.00	5,450.00	
41	8/2564	5,000.00	510.00	20.00	20.00	5,550.00	5,530.00	
42	9/2564	5,000.00	470.00	20.00	20.00	5,510.00	5,490.00	
43	10/2564	5,000.00	490.00	20.00	20.00	5,530.00	5,510.00	
44	11/2564	5,000.00	430.00	20.00	20.00	5,470.00	5,450.00	
45	12/2564	5,000.00	480.00	20.00	20.00	5,520.00	5,500.00	
46	1/2565	5,000.00	480.00	20.00	20.00	5,520.00	5,500.00	
47	2/2565	5,000.00	470.00	20.00	20.00	5,510.00	5,490.00	
48	3/2565	5,000.00	470.00	20.00	20.00	5,510.00	5,490.00	
49	4/2565	5,000.00	440.00	20.00	20.00	5,480.00	5,460.00	
50	5/2565	5,000.00	410.00	20.00	20.00	5,450.00	5,430.00	
51	6/2565	5,000.00	440.00	20.00	20.00	5,480.00	5,460.00	
52	7/2565	5,000.00	430.00	20.00	20.00	5,470.00	5,450.00	
53	8/2565	5,000.00	450.00	20.00	20.00	5,490.00	5,470.00	
54	9/2565	5,000.00	510.00	20.00	20.00	5,550.00	5,530.00	
55	10/2565	5,000.00	440.00	20.00	20.00	5,480.00	5,460.00	
56	11/2565	5,000.00	430.00	20.00	20.00	5,470.00	5,450.00	
57	12/2565	5,000.00	350.00	20.00	20.00	5,390.00	5,370.00	

22-06-66

สมาคมพัฒนากิจสงเคราะห์สมาชิกสหกรณ์ออมทรัพย์ราชการไทย (สสอ.รท.)
รายละเอียดประมาณการเรียกเก็บเงินสงเคราะห์ล่วงหน้า ปี 2567 และเงินสงเคราะห์ใช้เกินสะสม

ลำดับ	สมาชิก รอบ	เงินคงสมาชิกภาพปี 2567 และเงินใช้เกินสะสม						หมายเหตุ
		เงินสงเคราะห์ ล่วงหน้า ปี 2567	เรียกเก็บ เงินสงเคราะห์ ใช้เกินสะสม	ค่าบำรุงรายปี		รวม	ศูนย์โอน ให้สมาคม	
				สมาคม	ศูนย์			
58	1/2566	5,000.00	300.00	20.00	20.00	5,340.00	5,320.00	
59	2/2566	4,780.00	-	20.00	20.00	4,820.00	4,800.00	
60	3/2566	4,390.00	-	20.00	20.00	4,430.00	4,410.00	
61	4/2566	3,860.00	-	20.00	20.00	3,900.00	3,880.00	
62	5/2566	3,600.00	-	20.00	20.00	3,640.00	3,620.00	
63	6/2566	3,120.00	-	20.00	20.00	3,160.00	3,140.00	
64	7/2566	2,700.00	-	20.00	20.00	2,740.00	2,720.00	
65	8/2566	2,250.00	-	20.00	20.00	2,290.00	2,270.00	
66	9/2566	1,840.00	-	20.00	20.00	1,880.00	1,860.00	
67	10/2566	1,380.00	-	20.00	20.00	1,420.00	1,400.00	
68	11/2566	920.00	-	20.00	20.00	960.00	940.00	
69	12/2566	460.00	-	20.00	20.00	500.00	480.00	

Handwritten signature and date: 22/2/66



ประกาศสมาคมสถาปนิกสงเคราะห์สมาชิกสหกรณ์ออมทรัพย์ไทย (สส.สท.)

เรื่อง กำหนดอัตราเงินสงเคราะห์ และระยะเวลาการชำระเงินสงเคราะห์(ล่วงหน้า) สำหรับปีบัญชี 2567

เพื่อให้การเรียกเก็บเงินสงเคราะห์(ล่วงหน้า)สำหรับปีบัญชี 2567 เป็นไปตามกำหนดเวลา และเงื่อนไข ในข้อบังคับสมาคม คณะกรรมการดำเนินการ ชุดที่ 2 ในคราวประชุม ครั้งที่ 7/2566 เมื่อวันที่ 26 สิงหาคม 2566 จึงเห็นชอบให้สมาคมสถาปนิกสงเคราะห์สมาชิกสหกรณ์ออมทรัพย์ไทย กำหนดอัตราเงินสงเคราะห์ (ล่วงหน้า) สำหรับปีบัญชี 2567 เพื่อแจ้งศูนย์ประสานงาน และสมาชิกทราบ สำหรับเตรียมการเรียกเก็บเงินสงเคราะห์ดังกล่าว โดยมีรายละเอียดต่อไปนี้

1. ประกาศฉบับนี้ ใช้เพื่อการเรียกเก็บเงินสงเคราะห์ (ล่วงหน้า) รอบปีบัญชี 2567 สำหรับสมาชิก ได้แก่
 - 1.1 สมาชิกประเภท สามัญ
 - 1.2 สมาชิกประเภท สมทบ
2. กำหนดอัตราเงินสงเคราะห์(ล่วงหน้า) ที่เรียกเก็บสำหรับปีบัญชี 2567 กำหนดไว้ดังนี้

ได้รับสิทธิ์ตามข้อบังคับ	จำนวนเงินที่เรียกเก็บสมาชิก		
	เงินสงเคราะห์ ล่วงหน้า	ค่าบำรุงรายปี (บาท)	รวมเป็นเงิน (บาท)
รอบ 12/2564 - รอบ 9/2565	2,910.00	50.00	2,960.00
รอบ 10/2565	3,080.00	50.00	3,130.00
รอบ 11/2565	3,240.00	50.00	3,290.00
รอบ 12/2565	3,430.00	50.00	3,480.00
รอบ 1/2566	3,570.00	50.00	3,620.00
รอบ 2/2566	3,230.00	50.00	3,280.00
รอบ 3/2566	2,970.00	50.00	3,020.00
รอบ 4/2566	2,650.00	50.00	2,700.00
รอบ 5/2566	2,490.00	50.00	2,540.00
รอบ 6/2566	2,130.00	50.00	2,180.00
รอบ 7/2566	1,840.00	50.00	1,890.00
รอบ 8/2566	1,590.00	50.00	1,640.00
รอบ 9/2566	1,350.00	50.00	1,400.00
รอบ 10/2566	1,010.00	50.00	1,060.00
รอบ 11/2566	670.00	50.00	720.00
รอบ 12/2566	330.00	50.00	380.00

/ 3. กำหนดระยะเวลา ...

(Handwritten mark)